美來路
홍성

2023.1.

2023년
주요업무계획

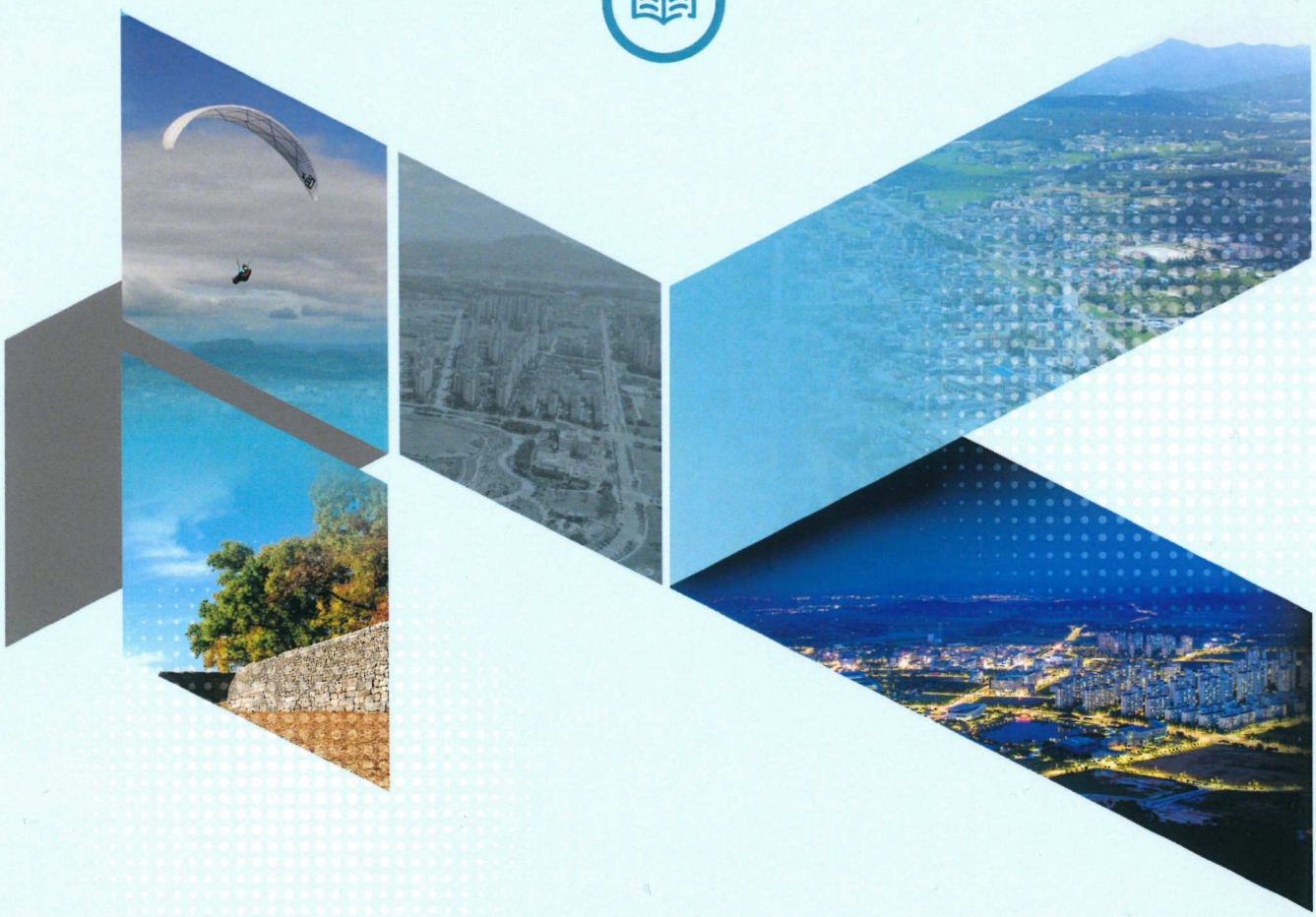

홍성군
HONGSEONG-GUN

목 차

Ⅰ. 2023년 군정 운영 방향 ····· 1
Ⅱ. 2023년 군정여건 전망과 대응 ····· 3
Ⅲ. 2023년 재정 현황 ····· 4
Ⅳ. 2023년 군정 중점과제 추진방향 ····· 6
Ⅴ. 2023년 부서별 주요업무계획 ····· 9

기획감사담당관		11
혁신전략담당관		35
홍보전산담당관		47
행정복지국	행정지원과	73
	안전관리과	105
	민원지적과	139
	복지정책과	163
	가정행복과	201
	세무과	253
	회계과	273
경제문화농업국	경제과	291
	문화관광과	321
	교육체육과	367
	농업정책과	409
	축산과	439
	해양수산과	463
지역개발국	건설교통과	487
	허가건축과	515
	도시재생과	539
	산림녹지과	561
	환경과	589
보건소		617
농업기술센터		649
역사문화시설관리사업소		689
수도사업소		705
신도시시설관리사업소		729
추모공원관리사업소		739

Ⅰ. 2023년 군정 운영 방향

美來路

따뜻한 동행 행복한 홍성

【추진전략】

1. 모두가 살기 좋은 **미래 산업도시**
2. 지속발전가능한 **스마트 농어촌 도시**
3. 천년의 이야기가 있는 **문화관광도시**
4. 새롭게 거듭나는 **행정중심 복합도시**
5. 복지 사각지대 없고 **군민이 안전한 도시**

Ⅱ. 2023년 군정여건 전망과 대응

1 국내 정세

» 2023년은 정부와 및 민선 8기의 정책 방향이 확립되는 첫해로 군정 운영에 대한 군민의 기대와 이목 집중

» 국·도정 과제 대응과 군정의 미래를 선도할 사업 발굴 추진 및 가시화가 적극 요구되는 대변환의 시기

» 정부의 농산어촌 지원 강화, 저출생 인구구조 변화 적극 대응 등 지역주도 균형발전을 적극 지원함에 따라 우리 군만의 발전전략 필요

대 응 전 략	▸ 민선 8기를 선도할 역점사업의 조속한 추진 기반 및 가시화 필요 ▸ 변화된 지역균형발전 정책 및 대통령 지역공약에 대응하여 신성장동력 확보

2 경제 전망

» (세계경제) 우크라이나 사태, 주요국 금리인상, 유럽 가스공급 축소 등의 '복합 경제위기' 상태 지속으로 글로벌 경기 부진이 지속될 전망

» (국내경제) 주요국 통화 긴축 및 금융시장 변동성 확대로 성장세 둔화, 수요압력 지속, 농산물 가격 상승 등으로 물가 지속 상승

※ '22→'23 성장 전망(OECD) : (세계)3.1→2.2 (美)1.8→0.5 (韓)2.7→1.8

대 응 전 략	▸ 규제 발굴 및 민간투자 유치를 군정 주요 목표로 추진 필요 ▸ 민생경제 지원을 위한 2023년 상반기 신속집행 강화

3 지역 사회

» 민선 8기 군정에 대한 주민 기대감 상승으로 군민의 수요를 반영한 다양한 정책과 공약사항의 적극 추진이 요구됨

» 수도권 공공기관 이전 지연 및 인접 시군 대규모 공동주택 건립으로 인구 유출이 지속 발생함에 따라 인구 증가 요인 필요

대 응 전 략	▸ 인구증가 시책 발굴 및 내실있는 공약사항 추진이 필요 ▸ 수도권 공공기관 이전 지속 건의 및 공공기관 유치활동 전개

Ⅲ. 2023년 재정 현황

1 예산 규모

» 예 산 액 : 9,169억원

(단위:억원)

구 분	2023년	2022년	증감액	증감률
합 계	9,169	8,098	1,071	13.2%
일반회계	7,117	6,776	341	5%
특별회계	698	577	121	21%
기 금	1,354	745	609	81.7%

※ 재정자립도 : 14.1%(23년 본예산 기준)

2 예산 구분

» 일반회계 : 7,117억원

(단위:억원)

세 입		
[자주재원 :	1,005]	14.1%
지 방 세 :	760	
세 외 수 입 :	245	
[의존재원 :	5,720]	80.4%
지방교부세 :	2,813	
조정교부금 :	247	
보 조 금 :	2,660	
지 방 채 :	0	
[기 타 :	392]	5.5%
보전수입 등 :	391	
내부거래 :	1	

세 출		
사 회 복 지	1,980	27.8%
농림해양수산	1,289	18.1%
기 타	858	12.1%
국토및지역개발	728	10.3%
환 경	623	8.8%
문 화 및 관 광	516	7.3%
교 통 및 물 류	350	4.9%
일반공공행정	344	4.8%
보 건	201	2.8%
공공질서및안전	79	1.1%
산업중소기업에너지	73	1%
예 비 비	38	0.5%
교 육	38	0.5%

» 특별회계 : 698억원

(단위:억원)

회 계 명	예산액	비 율
상수도 공기업 특별회계	177	25.4%
하수도 공기업 특별회계	101	14.5%
의료보호기금 특별회계	10.6	1.5%
생활안정기금 특별회계	0.2	0.04%
도서전화사업 특별회계	6.6	0.9%
농공지구조성 및 관리사업 특별회계	1.1	0.2%
발전소주변지역 지원사업	0.7	0.1%
학교급식지원센터 특별회계	129.7	18.6%
주차장 및 주정차사업 특별회계	50.2	7.2%
주택사업 특별회계	14.9	2.1%
홍성역세권 도시개발사업 특별회계	204	29.2%
폐기물처리시설 특별회계	2	0.3%

» 기 금 : 1,354억원

(단위:억원)

기 금 명	기금액	비 율
통합재정안정화기금	1,320	97.5%
재난관리기금	31	2.3%
공원묘지주변지역 주민지원기금	0.1	0.01%
화장장주변지역 주민지원기금	3	0.2%

Ⅳ. 2023년 군정 중점과제 추진방향 美來路

1 모두가 살기 좋은 '미래 산업도시'

» 내포신도시 미래 신산업 국가산업단지, 홍성 제2 일반산업단지 조성
» 인구 증가, 고용 창출, 유동 인구 확보 등 지역경제 활성화
» 유망한 기업유치와 양질의 일자리 공급으로 지역 소상공인과 상생
» 홍성사랑 상품권 발행, 소상공인 특례보증 지원, 가업승계 소상공인 육성
» 충남 공동근로복지기금 조성으로 관내 입주기업과 근로자의 상생
» 홍성 일반산업단지 내 공동기숙사 건립으로 양질의 주거 공간 제공
» 구항농공단지 복합문화센터 조성으로 열악한 근무환경 개선
» 최근 여건 변화를 반영한 중장기 종합발전계획 수립
» 용봉산 권역 종합개발계획 수립으로 지역경쟁력을 위한 개발전략 마련
» 세계적인 탄소중립 기조와 대응하는 지역적 탄소중립 기본계획 수립

2 지속발전 가능한 '스마트 농어촌 도시'

» 농산물 산지 유통센터 건립과 농촌 기초생활거점 조성
» 유기농업 특화 정책을 발굴하여 유기농 친환경 농업 경쟁력 확대
» 유기농 친환경 시장의 성장과 발전 선도
» 지역먹거리 순환을 위한 먹거리 통합지원센터 운영
» 군민 자연 치유 쉼터 건립으로 군민 모두의 휴식·치유 특성을 강화
» 반려동물 놀이터와 문화센터 건립으로 반려인 지원 인프라 확대
» 어촌뉴딜 300 전략적 추진을 통한 어항 기반 시설과 정주 여건을 개선
» 어촌의 김 양식장을 복원하여 신 소득원을 발굴
» 천수만 수산자원보호구역 해제로 해양자원 활용과 인프라 구축의 토대

3 천년의 이야기가 있는 '문화관광도시'

» 속도감 있는 **홍주읍성 복원·정비, 양반마을 전통음식 체험 공간** 조성
» **속동전망대 스카이타워, 남당항 축제광장**과 **해양 공원 조성** 완료
» 남당항과 노을공원을 잇는 **해안 야간경관**을 완성으로 **관광벨트 구축**
» **홍성문화복합 커뮤니티센터** 개관으로 생활문화 중심지 조성
» **광천 문화복합센터, 국민체육센터, 장애인수영장** 추진에 박차
» 빈틈없는 예비 문화도시 사업을 추진함으로써 **법정 문화도시** 지정
» 지역 특성을 반영한 **역사인물축제**와 **한우바비큐페스티벌 개최**
» 대하·새조개·새우젓·김 등 **지역특산물 축제** 강화

4 새롭게 거듭나는 '행정중심 복합도시'

» 충남혁신도시 **수도권 공공기관 이전**이라는 새로운 성장동력 마련
» 충남도와 내포신도시 **대학 캠퍼스 설립**과 **종합병원 유치** 추진
» **신청사 건립**공사를 본격적으로 추진
» **서해선 경부선 KTX 직결사업**과 **장항선 복선전철 사업** 등 광역교통망 구축
» **북서부순환 도시계획도로**를 개설하여 교통량 증가 대처
» 협소하고 노후화된 농어촌버스의 새로운 **공영 버스 차고지**로 대체
» 거점 승강장을 중심으로 하는 **버스 운행 정보시스템을 구축**
» **원도심 활성화**를 위한 **홍성역세권 도시개발**로 교통 여건 변화에 대응
» **남문동·동문동 도시재생사업, 광천읍 농촌중심지 활성화 사업, 오관리 주거환경 개선사업** 등 **체계적인 지역 균형발전**
» 새롭게 도입되는 **고향사랑 기부제**의 순조로운 안착에 집중
» **공동주택 단지 내 보안등 전기요금**을 지원
» **주민참여 예산제도**의 확대로 다변화된 주민 수요에 즉각 대응
» **주민자치회**와 **홍성통**을 확대하여 **협력과 소통** 중심의 **거버넌스** 확립
» **청년 네트워크 활성화로** 청년 참여와 소통을 확대 및 의견 반영

5 복지 사각지대 없는 '군민이 안전한 도시'

» **맞춤형 돌봄서비스 확대**로 취약계층 종합 안전망을 촘촘히 구성
» **장애인 사회생활 지원 증대**로 함께 더불어 살아가는 홍성 구현
» **홍성지역자활센터** 개관하여 저소득층 자립 역량 강화 및 일자리 확대
» **스마트 어르신 놀이터** 조성으로 건강한 노후를 위한 사회 기반 마련
» **가족 어울림 센터**의 다양한 가족문화 프로그램을 운영
» 양질의 보육 서비스를 위해 **어린이집 보육도우미 지원 시간** 확대
» 지난해 개원한 **공공산후조리원**과 **소아응급실** 안정적 운영
» **내포 건강생활지원센터** 개관으로 건강증진 서비스를 제공
» 재해예방에 선제적으로 대응하는 **자연재해 저감 종합계획 수립**
» 대대적인 **재해위험지구 정비**와 **스마트 계측관리시스템**을 구축
» 다중집합 행사 등 **군정 운영 안전관리에 중점**, 군민의 **생명과 재산보호**

2023년에는 5대 전략에 역점을 두고

새로운 홍성 미래비전 창출을 위한 **밑그림 가시화**
인구감소라는 **지방소멸 위기**를 **한발 앞서 극복**
지방시대의 핵심 **기회발전특구**와 **교육자유특구** 준비로
파격적인 세제 혜택과 규제 특례로 **기업투자를 유도**
지역에 필요한 특성화 인재를 **맞춤 양성**
내포신도시 발전과 **원도심과의 상생**하는

혁신과 상생의 도시 '홍성'으로

2023 부서별 주요 업무계획

기 획 감 사 담 당 관

- 업무여건 및 추진방향
- 현안과제 추진계획
- 주요 업무 추진계획
- 주요 사업비 조서

Ⅰ 업무여건 및 추진방향

목표	행정여건 및 사회환경 대변화에 대응한 혁신적 기획 조정

업무여건 및 추진방향	
	○ 현 정부와 민선 8기 정책 기조에 부합한 신규 정책이 시행될 전망 - ‘23년 정부 정책의 선제적 파악 및 대응을 통해 성과 창출 도모 - 성공적 군정운영 체계 구축을 위한 미래비전 기획 조정 추진 ○ 민간 주도의 경제정책에 따라 규제개혁에 대한 요구 증가 - 정부 정책에 적합한 규제 적극 발굴 및 해소 추진 ○ 행정 혁신을 통한 효율성 제고 및 군민이 참여하고 공감하는 군민 중심의 정책 추진 ○ 건전하고 지속가능한 재정체계 확립 ○ 공정하고 투명한 감사활동으로 신뢰받는 군정 구현

중점과제	
	○ 홍성군 중장기 종합발전계획 수립 - 민선 8기 군정기조에 부합한 신규 미래사업 발굴 ○ 선택과 집중을 통한 예산의 효율성 증대 및 탄력적 예산 편성 ○ 홍성군 청년 네트워크 운영으로 다양한 분야를 대표하는 청년들의 군정 참여와 소통 확대 ○ 청년의 참여기회를 보장하고 청년 취·창업 지원 등 자립기반 강화로 인구 유출 방지 및 지역 활력 제고 ○ 저출산·고령화에 따른 인구구조변화에 대응하기 위한 맞춤형 인구정책 추진으로 인구친화 환경 조성

Ⅱ 현안과제 추진계획

1 홍성군 중장기 종합발전계획 수립 연구 용역

❖ 국가정책, 상위계획 등과 군정여건 변화에 대응하여 새로운 중장기 발전계획 수립 및 미래전략사업 발굴

❑ 사업개요

○ 위　　치 : 홍성군 일원(상생발전관계에 있는 인접 시군 고려)
○ 사업기간 : 2023. 3. ~ 12. (10개월)
○ 총사업비 : 300백만원(군비)
○ 사업내용
- 홍성군 지역현황, 군정여건 및 행정환경 변화 진단·분석
- 변화하는 패러다임과 정책변화를 수용한 군 중장기적 발전 비전 제시와 정책방향 설정으로 새로운 중장기 발전계획 수립 (시간적 범위 : 2024년 ~ 2040년　※ 기준년도 : 2022년)

❑ 추진계획

○ 2023. 1. ~ 2. : 추진계획 수립 및 발주
○ 2023. 3. : 계약 체결 및 용역 착수
○ 2023. 3. ~ 12. : 용역 시행(기초조사, 추진체계 구성, 사업발굴 등)
○ 2023. 12. : 용역 완료

❑ 기대효과

○ 내포신도시 정주기반 확대와 원도심 공동화 방지 등 현안 문제와 군민들의 다양한 행정수요에 대응할 수 있는 중장기 균형발전 대책 마련
○ 정부와 충남도의 상위계획을 반영하고 이와 연계한 전략과 사업 발굴로 국도비 요구의 타당성 확보

올 해 목 표	◆ 중장기 종합발전계획 연구 용역 추진 계획 수립(2023. 1.) ◆ 용역 시행(2023. 3.) ◆ 용역 완료(2023. 12.)
담 당 자	정책기획팀장 최기순(☎ 1801), 담당자 임경제(☎ 1773)

2 성장기반을 견인하는 전략적 예산 확보 및 지방재정 확대

❖ 정부 정책 기조에 부합하는 전략사업 발굴 및 정부예산 확보
❖ 세입예산의 35.1%(2023년 본예산 일반회계 기준)를 차지하는 보통교부세의 확충

❑ 2024년 정부예산 확보

○ 추진계획

- 2023. 1. : 2024년 정부예산 확보 대상사업 전수조사
- 2023. 2. : 정부예산 확보 대상 사업 발굴 보고회
- 2023. 2. ~ 5. : 중앙부처, 충남도 수시 방문 (사업 필요성 설명)
- 2023. 3. : 국회·도·군의원 초청 전략 보고회
- 2023. 5. : 추진상황 보고회 (중앙부처 예산안 편성 대비)
- 2023. 5. ~ 10. : 중앙부처, 기재부 수시 방문 (심의 대응 및 논리 제공)
- 2023. 7. : 추진상황 보고회 (중앙부처 및 기재부 동향 등)
- 2023. 9. : 정부예산 반영 현황 보고회
- 2023. 10. ~ 12. : 국회 정부예산 심의 대응

❑ 보통교부세 확충을 위한 연구용역 추진

○ 사업기간 : 2023. 2. ~ 5.

○ 사 업 비 : 22백만원(군 22)

○ 과업내용

- 보통교부세 법령, 정책 및 산정구조(지표) 유·불리 분석
- 우리군에 유리한 신규 수요발굴 및 미진한 산정지표 개선방안 도출
- 부서별 통계관리 내실화 및 보통교부세 관리메뉴얼 확립

올 해 목 표	◆ 안전한 미래 먹거리 및 新 성장동력 확보로 郡 경쟁력 제고 ◆ 보통교부세 확충을 위한 연구용역으로 재원 안정성 확보
담 당 자	예산팀장 이현주(☎ 1802), 담당자 박재용(☎ 1564), 주홍기(☎ 1579)

3 주민과 함께 만들어가는 정책 기본통계 작성

❖ 홍성군 자체 통계인 청년통계 및 기본통계를 작성하여 사회환경 변화를 시의성 있게 반영하여 정책수립의 기초자료 제공

❑ 청년통계

○ 사업비 : 8.5백만원(군 8.5)

○ 사업대상 : '23.5.31. 기준 관내 주민등록을 두고 있는 만 18세~39세 군민

○ 사업내용 : 행정자료를 활용한 5개 부문 청년통계 작성

○ 추진계획

- 2023. 1. : 청년통계 개발 계획 수립
- 2023. 2. : 충청지방통계청 작성 대행 업무협약 체결
- 2023. 3. ~ 7. : 행정자료 수집(주민, 복지, 건강보험, 연금 등)
- 2023. 8. ~ 10. : 행정자료 정제 및 결측 자료 보완
- 2023. 11. ~ 12. : 통계보고서 작성·승인 및 발간

○ 기대효과 : 청년 유입 및 일자리 창출 등 중·장기 계획수립을 위한 생애주기 전반적 사회상황을 진단하여 청년 삶의 질 향상에 기여

❑ 기본통계

○ 사업체조사

- 대 상 : 관내 사업활동을 수행하는 1인이상 사업체 13,605곳
- 사업비/기간 : 56,519천원(국16,953, 도 11,870, 군27,696) / 2023. 2. 6 ~ 3. 6.

○ 충남사회조사

- 대 상 : 홍성군에 거주하는 표본가구 970가구
- 사업비/기간 : 59,209천원(도41,446, 군17,763) / 2023. 4. 19. ~ 5. 10.

○ 기대효과 : 다양한 정책수립의 기초자료 제공

올 해 목 표	◆ 순기표에 따라 청년통계 및 기본통계 보고서 완료를 통한 군 정책 기초자료 제공으로 정확한 정책수립에 기여
담 당 자	법무규제개혁팀장 조성희(☎ 1804), 담당자 박현서(☎ 1215), 김경훈(☎ 1782)

4 인구증가시책 지원 확대

❖ 저출생 극복 및 인구유입을 위한 적극적인 인구증가시책 지원

❑ 사업개요

○ 지원기준 : 2023. 1. 1. 기준 소급 적용

○ 사 업 비 : 2,756백만원(군 2,756)

○ 주요내용

시 책 명	현 행	변 경	비고
출 산 축 하 금	• 첫째아 : 200만원(일시금) • 둘째아 : 400만원(200만원씩 2년간) • 셋째아 : 600만원(200만원씩 3년간) • 넷째아 : 1,000만원(200만원씩 5년간) • 다섯째이상 : 3,000만원(600만원씩 5년간)	• 첫째아 : 500만원(250만원씩 2년간) • 둘째아 : 1,000만원(250만원씩 4년간) • 셋째아 : 1,500만원(300만원씩 5년간) • 넷째아 : 2,000만원(400만원씩 5년간) • 다섯째이상 : 3,000만원(600만원씩 5년간)	증액
육 아 지 원 금	• 셋째 이상 출생아 : 360만원 - 월 15만원×24회	• 둘째 이상 출생아 : 360만원 - 월 15만원×24회	대상 확대
학생전입축하금	• 고등학생, 대학생 : 120~160만원 - 전입시 20만원, 6개월마다 20만원	• 중학생, 고등학생, 대학생 : 120~160만원 - 전입시 20만원, 6개월마다 20만원	대상 확대
주 거 지 원 금	• 3자녀 이상 무주택 가정 : 100만원 (기준 중위소득 120% 이하) - 전(월)세 보증금 대출이자	• 2자녀 이상 무주택 가정 : 100만원 (기준 중위소득 120% 이하) - 전(월)세 보증금 대출이자	대상 확대

❑ 추진계획

○ 2023. 1. : 보건복지부 사회보장제도 변경 협의

○ 2023. 2. ~ 3. : 지원 조례(2건) 개정

- 「홍성군 인구증가 등을 위한 지원 조례」, 「홍성군 다자녀가정 지원 조례」

○ 2023. 5. : 추경 예산 확보 및 사업 시행

올 해 목 표	◆ 인구감소 위기 극복을 위한 적극적인 대응으로 인구 증가 유도
담 당 자	인구청년팀장 김성현(☎ 1800), 담당자 박진희(☎ 1516)

5 홍성청년네트워크 운영

❖ 다양한 분야를 대표하는 청년들로 구성된 청년네트워크를 운영하여 군정에 청년의 참여와 소통을 확대하고.청년의 의견 반영

❑ 사업개요

○ 추진근거 :「홍성군 청년지원 기본 조례」제11조(청년네트워크)
○ 모집인원 : 20명 내외
○ 임　　기 : 1년(연임 가능)
○ 사 업 비 : 12백만원 (군 12)
○ 모집방법 : 공개모집 및 기관·단체 등 추천
○ 회의개최 : 정기회의(연 2회), 분과회의(연중 수시)
○ 기　　능 : ❶ 청년의견 수렴 및 청년정책 제안 ❷ 청년문제의 발굴·조사 및 개선방안 모색 ❸청년정책에 대한 의견제시 및 참여 ❹ 그 밖에 청년의 소통과 참여를 확대하기 위하여 필요한 사항

❑ 추진계획

○ 2023. 1.　　: 운영 세부계획 수립
○ 2023. 2. ~ 3.　: 모집공고 및 선정 심사
○ 2023. 4. ~ 10. : 발대식 및 네트워킹 활동
○ 2023. 11.　　: 사업 마무리 및 성과보고회 개최

❑ 기대효과

○ 체계적인 청년 참여기구를 운영하여 청년들의 다양한 의견을 군정에 반영하고, 자유로운 소통 창구 역할 수행
○ 정책 제안, 검토 및 시행단계에 청년이 직접 참여하는 청년 주도적 정책 실현 기반 마련

올 해 목 표	◆ 2023. 3.　　: 청년네트워크 구성 ◆ 2023. 4. ~ 11. : 청년네트워크 활동 및 성과보고회 개최
담 당 자	인구청년팀장 김성현(☎ 1800), 담당자 이해선(☎ 1512)

Ⅲ 주요 업무 추진계획

1 급변하는 행정수요에 선제적 대응하는 정책 기획·조정

❖ 행정환경 변화에 부응한 군정 종합기획 및 조정
❖ 군정 역량을 집중하여 지속성장 미래지향적 기획으로 군정 성과 극대화

[1] 군정의 종합적 관리체계 구축

○ 군정 종합기획 및 현안 조정
- 신규 정책, 전략과제 발굴 및 현안사업의 체계적 관리
- 주요업무계획 보고, 상반기 실적 하반기 계획 보고
- 새로운 시책 발굴을 위한 시책구상 보고

○ 제10기 군정자문단 구성
- 군정혁신을 위한 분과회의 개최(15명 내외, 5개분야)
- 주요(신규)시책, 현안과제 등에 관한 개선 방향 의견 수렴
- 차년도 신규시책 발굴을 위한 아이디어 제안

담 당 자 정책기획팀장 최기순(☎ 1801), 담당자 정영미 (☎1556)

[2] 적극행정 및 행정혁신 적극 추진

◈ 체계적·적극적인 업무추진으로 주민이 체감하는 성과창출
◈ 공공서비스 혁신으로 체감도 높은 군정 구현

○ 2023. 2. : 2022년 하반기 적극행정 우수공무원 선발
○ 2023. 3. : 적극행정·행정혁신 중점과제 발굴 및 기본계획 수립
○ 2023. 7. : 전 직원 대상 적극행정 및 행정혁신 교육 실시
○ 2023. 8. : 2023년 상반기 적극행정 우수공무원 선발
○ 2023. 11. : 적극행정 및 혁신 평가 준비

담 당 자 정책기획팀장 최기순(☎ 1801), 담당자 신형섭(☎ 1592)

[3] 관 · 학 협력을 통한 상생 군정발전

◈ 관·학 상생협력 체계를 구축하고 소통과 비전을 함께 공유함으로써 미래지향적인 지역사회발전 구현

○ 지역상생발전을 위한 관·학 협력 간담회 추진
- 지역대학과 관·학 간담회 개최를 통해 협력 과제 발굴
- 실무협의를 통하여 상호 관심사항 협력 및 사업추진 노력

○ 홍성 정체성 확립을 위한 「홍성학」 대학강좌
- 대　　상 : 청운대학교(연 600명)
- 기　　간 : 2023. 3. ~ 12.
- 사 업 비 : 47백만원 (군 47)
- 사업내용 : 학기별 역사·문화·경제 등 교양강좌(15주), 경진대회 및 현장답사

○ 간호대학 시뮬레이션센터 관·학 공동 활용
- 대　　상 : 혜전대학교 간호대학
- 기　　간 : 2023. 3. ~ 12.
- 사 업 비 : 20백만원(군 20)
- 주요내용 : 지역대학의 전문시설을 활용하여 지역민들을 대상으로 지역에 맞는 건강관리를 통해 건강증진 및 건강불균형 해소를 위한 사업추진

○ 교육거점지구(HiVE)
- 대　　상 : 혜전대학교
- 기　　간 : 2023. 3. ~ 2024. 2.
- 사 업 비 : 1,500백만원(군 150, 사업비 10% 대응투자)
- 주요내용 : 전문대학이 기초자치단체와 협력하여 지역의 중장기 발전목표에 부합하는 지역 내 특화분야를 선정하고, 이에 맞춰 교육체계를 연계·개편하는 등 지역기반 고등 직업교육의 거점 역할 지원

담 당 자 정책기획팀장 최기순(☎ 1801), 담당자 임경제(☎ 1773)

[4] 글로벌 경쟁력 강화를 위한 국제교류 활성화

◈ 국제도시간 상호 협력관계 구축
◈ 교육·문화·경제·청소년 등의 교류를 통한 생산적 국제교류 추진

○ 추진내용

- 일본, 중국 등의 기존 국제교류 도시와의 교류 활성화 추진
- 새로운 도시와 국제 협력관계 구축 방안 상시 모색

○ 최근 주요 국제교류 현황

구분	내용	비고
일본 오부시장 초청	- 방문기간 : 2022. 11. 8. ~ 11. 9. - 내 용 · 남당항 현장 방문 · 보건소, 홍주읍성, K-POP고 방문 · 교류 활성화를 위한 협약	2023년 우리군→오부시 방문 예정
고암 이응노 미술대회 작품 초청	- 국제 우호도시 작품 초청 접수(2022. 5.) · 일본 오부시, 중국 전장시, 한단시, 헤이허시, 베트남 하이퐁시 · 국제 우호도시 작품 전시.	

○ 향후계획

- 2023. 1. ~ 3. : 홍성군-일본 오부시 간 국제교류 협력방안 실무회의
- 2023. 4. ~ 5. : 오부시 방문교류에 대한 세부사항 협의

※ 교류 확대 및 새로운 교류 방향 지속 모색

담 당 자 정책기획팀장 최기순(☎ 1801), 담당자 신형섭(☎ 1773)

2 공정하고 객관적인 성과관리평가 업무추진

❖ 체계적인 평가관리를 통한 「성과창출-결과환류」선순환 체계 구축
❖ 성과에 따른 인센티브 지급 및 부진사유 점검을 통한 각종 평가 대응

[1] 투명하고 공정한 부서평가 추진

◈ 대　　상 : 전 부서(본청·직속기관·사업소·읍면) ※의회사무국 제외
◈ 주요내용 : 군 주요업무의 자체 성과 평가 및 우수부서 시상

❍ 2023. 1. ~ 2. : 2022년 부서평가 실시 및 우수부서 시상

❍ 2023. 3. : 2023년 부서평가 계획 수립

- 공통업무지표 및 부서별 주요업무지표 설정

❍ 2023. 4. : 평가위원회 개최(부서평가 계획 심의)

❍ 2023. 7. : 주요업무지표 성격평가 실시

담 당 자 정책기획팀장 최기순(☎ 1801), 담당자 신형섭(☎ 1592)

[2] 충남도 시군평가 적극 대응

◈ 대　　상 : 2024년('23년 실적) 시군평가 정량·정성지표
◈ 주요내용 : 국가·도 위임사무 등에 대한 도 시군평가 대응

❍ 2023. 1. : 2024년('23년 실적) 시군평가 대응 기본계획 수립

❍ 2023. 2. : 정성지표 우수사례 요약서 및 증빙자료 서식 개발

❍ 2023. 3. : 정성지표 대응 교육(컨설팅) 실시

- 지표별 성과관리 방법 및 우수사례 요약서 작성방법 교육

❍ 2023. 4. ~ 12. : 정량지표 월별 실적 점검 및 추진상황 보고회 실시

담 당 자 정책기획팀장 최기순(☎ 1801), 담당자 신형섭(☎ 1592)

3 건전하고 내실있는 재정운용

❖ 지역 현안사업 추진을 위한 재원 확보와 안정적인 재정운용
❖ 재정운용의 투명성·건정성·책임성 확보

[1] 지방보조금 투명성 강화

◈ 기　　간 : 2023. 1. ~ 12.(연중)
◈ 주요내용 : 지방보조금 업무 단계별 관리체계 강화
- 심의 → 집행 → 정산 → 평가 → 다음연도 예산반영

○ 추진계획
- 2023. 1. : 홍성군 지방보조금 관리 연간 추진계획 수립
- 2023. 1. ~ 12. : 지방보조금 사이버 사전교육 온라인 강의실 개설·운영
- 2023. 1. ~ 3. : 「홍성군 지방보조금 관리지침」정비 및 배부
- 2023. 1. ~ 12. : 지방보조사업 반기별 수행상황 점검
- 2023. 2. ~ 4. : 지방보조사업 정산 총괄점검
- 2023. 5. ~ 7. : 지방보조사업 성과평가 및 심의
- 2023. 8. ~ 10. : 지방보조금 道-郡 합동점검 실시

담 당 자 예산팀장 이현주(☎ 1802), 담당자 강승모(☎ 1567)

[2] 지방보조금 심의

◈ 심의대상 : 지방보조금(예산편성, 운용평가, 조례안, 사업자 선정)
◈ 심의시기 : 예산편성 시 및 사업자 선정 전 등
◈ 주요내용 : 업무 소관 사업부서 실무 검토 후 위원회 심의

○ 추진 계획
- 2023. 1. : 지방보조금 공모사업자 선정 시기 수요조사
- 2023. 2. ~ 12. : 지방보조금 관리위원회 개최

담 당 자 예산팀장 이현주(☎ 1802), 담당자 강승모(☎ 1567)

[3] 주민참여예산제 운영 활성화

◈ 홍성군 예산편성 등 예산 과정에 주민의 참여 기회를 보장하여 투명하고 민주적인 재정자치와 재정민주주의 실현
◈ 주민참여예산제 공모사업(18.75억), 주민역량 강화를 위한 예산교육

❍ 추진계획
- 2023. 3. : 2023년도 홍성군 주민참여예산제 운영계획 수립
- 2023. 3. ~ 5. : 찾아가는 예산학교 시행
- 2023. 5. ~ 6. : 주민참여예산 공모사업 접수
- 2023. 7. : 주민참여예산 공모사업 사업부서 검토 및 컨설팅
- 2023. 8. : 주민참여예산 공모사업 1차 평가
- 2023. 10. : 주민참여예산 공모사업 최종 평가
- 2023. 11. : 주민참여예산 공모사업 최종 선정 및 주민의견서 작성

담 당 자 예산팀장 이현주(☎ 1802), 담당자 주홍기(☎ 1579)

[4] 지방재정 신속집행

◈ 대 상 : 2023년도 예산현액(당해예산 및 이월예산)
◈ 주요내용
- 상반기 대상액 : 본예산 기준 대상과목 예산현액
- 하반기 대상액 : 예산현액 기준 전체 예산액

❍ 추진계획
- 2023. 1. : 신속집행 추진계획 수립, 대상예산 및 목표액 확정
- 2023. 1. ~ 6. : 상반기 신속집행 추진 및 실적 점검
- 2023. 5. ~ 6. : 주간업무보고 시 신속집행 실적 및 계획 보고(매주)
- 2023. 5. ~ 12. : 부진사업 추진대책 보고회 개최(수시)
- 2023. 7. ~ 9. : 국비반납 가능사업 및 대규모 투자사업 점검
- 2023. 10. ~ 12. : 소비·투자 및 하반기 신속집행 집중점검

담 당 자 예산팀장 이현주(☎ 1802), 담당자 강승모(☎ 1567)

4 공정하고 투명한 감사로 신뢰받는 공직사회 구현

❖ 감사대상기관 업무 전반의 적법성·타당성 등을 점검하고, 불합리한 제도와 관행을 시정·개선하여 군정 운영의 효율성 확보
❖ 반부패·청렴정책 추진을 통한 청렴한 조직문화 정착

[1] 자체감사 및 청렴정책 추진

◈ 대　　상 : 전부서(본청, 직속기관, 사업소, 읍·면)
◈ 감사종류 : 종합감사, 특정·재무감사, 복무감사, 일상감사
◈ 주요내용 : 업무 전반의 적법성·타당성 등을 점검하고 다양한 청렴정책 추진으로 부패 없는 공직문화 조성

○ 자체감사 계획
- 2023. 1. ~ 10. : 종합감사
(추모공원관리사업소, 광천읍, 홍동면, 구항면, 청소년복지재단, 홍주문화관광재단)
※ 2022년 종합감사 이행실태 점검 : 6개기관 (11월)
- 2023. 3. : 재무감사(2022회계연도 집행한 일상경비 검사)
- 2023. 1. ~ 12. : 복무감사
(취약시기 집중, 적기 상황에 맞는 수시감찰 병행)

○ 청렴정책 추진계획
- 2023. 1. : 청렴실천 결의대회 및 청렴서약 다짐, 청렴캠페인 개최
- 2023. 4. : 청렴 통로 조성
- 2023. 5. : 청렴골든벨 개최
- 2023. 9. : 청렴서한문 발송
- 2023. 1. ~ 12. : 전 직원 청렴교육 및 청렴 자가학습시스템 운영

담 당 자 감사팀장 김민지(☎ 1803), 담당자 이우정(☎ 1218) 나현종(☎ 1219)

[2] 고충민원 조사 및 납세자보호관 운영

◈ 대　　상 : 고충사항 및 권리를 침해받은 민원인 또는 납세자 ◈ 주요내용 : 행정기관의 위법·부당한 처분에 대해 권리를 구제하고 지방세와 관련하여 납세자의 권리 보호

○ 추진 계획
- 기　　간 : 연중
- 고충민원 조사
  · 처분이 완료된 사항으로 위법·부당한 처분을 받은 사항 처리
  · 민원 처리기준 및 절차 불투명, 공무원의 소극행정 행위나 부작위로 불편 또는 부담이 되는 사항 처리
- 납세자권익 보호
  · 세무조사 및 일반 지방세 행정 진행과정에서 지방세 공무원의 법령 위반·재량 남용으로 권리가 침해되는 경우 권익 보호

담 당 자 감사팀장 김민지(☎ 1803), 담당자 강태용(☎ 1964)

[3] 일상감사 및 계약심사

◈ 대　　상 : 전부서(본청, 직속기관, 사업소, 읍·면) ◈ 기　　간 : 2023. 1. ~ 12.(연중) ◈ 주요내용 : 업무의 적법성·타당성 등 검토, 원가산정 및 설계변경 10% 증액 공사 적정성 심사

○ 정책업무
- 주요정책 및 시책사업의 시행 전 적법성 및 타당성 검토

○ 계약업무
- 사업의 목적성, 원가산정의 적정성, 명확성, 수의계약 체결(소액수의 제외), 지명경쟁입찰 등
- 추정금액 2억원 이상의 공사(관급자재 포함), 5천만원 이상의 용역, 2천만원 이상의 물품 제조 및 구매
- 당초 계약금액의 10퍼센트 이상 증가한 설계변경 사항 등

○ 예산관리 업무
- 예비비 집행, 민간보조사업(총지원금액 5억원이상), 추정금액 2억원이상 민간자본보조사업 공사(자부담율 50%미만)

담 당 자 감사팀장 김민지(☎ 1803), 담당자 김환수(☎ 1956)

[4] 공직윤리제도 운영

◈ 대　　상 :	선출직 및 4급이상, 감사·인허가등 특정분야 7급, 부동산 관련 업무 9급이상 공무원 등
◈ 기　　간 :	(정기) 매년 12.31. (수시) 인사발령 또는 취업승인 신청 시
◈ 주요내용 :	공직자 재산등록 및 변경신고, 취업승인 및 제한

○ 공직자 재산등록

- 등록사항 : 본인, 배우자 및 직계 존·비속의 부동산·동산 등 재산
- 신고방법 : 공직윤리종합정보시스템(www.peti.go.kr)
- 재산등록사항 개인별 검토 후 공직자윤리위원회 심사·의결

○ 취업 및 업무취급 승인

- 대상 : (취업제한) 퇴직 후 3년 이내 재산등록의무자였던 퇴직공직자
  (업무 취급 제한) 전 공직자
- 제한내용
  · 취업제한 : 취업제한 기관(매년 고시)에 취업하고자 할 경우 퇴직 전 소속부서(기관)를 통해 관할 공직자윤리위원회 취업 심사 신청
  · 업무취급 제한 : 재직 중에 직접 처리한 업무를 퇴직 후 취급할 수 없으며, 취급하고자 할 경우 퇴직 전 소속부서(기관)를 통해 관할 공직자윤리위원회 업무취급 승인 신청

※ 관할 공직자윤리위원회 안건 상정 및 의결 통해 승인

담 당 자 감사팀장 김민지(☎ 1803), 담당자 이우정(☎ 1218)

5 정확하고 체계적인 법치행정 구현

❖ 상위 법령의 위임 및 개정사항의 적기 정비로 법치행정 구현
❖ 불합리한 규제 발굴·정비를 통한 군민 삶의 질 향상
❖ 법률 자문과 소송업무 지원을 통한 법적 대응능력 강화

[1] 자치법규 정비 및 불합리한 규제 발굴

◈ 대　　상 : 정비 대상 자치법규 및 불합리한 규제 법령 등
◈ 주요내용
- 법령위반, 위임사항 미반영, 인용 법령 오기 등 법제처 정비기준 반영
- 정부 규제개혁 지표 및 생활 속 불합리한 규제(법령 등) 발굴·정비

○ 추진일정 : 2023. 1. ~ 12.
○ 추진내용
- 법령 제·개정에 따른 필수 위임조례 및 법령 불부합 자치법규 일제 정비
- 부서별 규제 애로사항 발굴을 통한 소관 중앙부처 개선 건의
- 온·오프라인 규제신고센터 운영을 통한 군민 의견 수렴

담 당 자 법무규제개혁팀장 조성희(☎ 1804), 담당자 김은정(☎ 1214), 박현서(☎ 1215)

[2] 법률 자문 및 소송 지원

◈ 대　　상 : 군정 업무 법률 자문 및 홍성군 상대 소송 지원
◈ 사 업 비 : 60백만원(군 60)
◈ 주요내용 : 고문변호사를 통한 법률 자문 및 소송 지원

○ 추진일정 : 2023. 1. ~ 12.
○ 추진내용
- 소송 발생시 난이도 및 중요도를 고려하여 변호사 선임 지원
- 고문변호사(4명)을 통한 전문적 법률 자문 실시 ⇒사전 분쟁 예방

담 당 자 법무규제개혁팀장 조성희(☎ 1804), 담당자 김은정(☎ 1214)

[3] 통계조사 실시 및 자료 발간

◈ 대　　상 : 관내 사업체 및 군민
◈ 사 업 비 : 136백만원(국 20, 도 52, 군 64)
◈ 주요내용
- 통계청 및 충청남도 조사통계 실시
- 우리군 및 유관기관 행정자료를 활용한 자체 통계보고서 발간

❍ 추진일정

- 2023. 2.　　상반기 군정 주요 통계 발간
- 2023. 2. ~ 3.　　사업체 조사(군내 종사자 1인이상 사업체)
- 2023. 6. ~ 7.　　광업·제조업 조사(군내 종사자 10인이상 사업체)
- 2023. 7.　　하반기 군정 주요 통계 발간
- 2023. 4. ~ 5.　　충남사회조사(97조사구, 970가구 표본조사)
- 2023. 1. ~ 12.　　홍성군 청년통계보고서 발간
- 2023. 8. ~ 12.　　제63회 홍성군 통계연보 발간

담 당 자 법무규제개혁팀장 조성희(☏ 1804), 담당자 김경훈(☏ 1774)

6 저출생 대응·전입 지원으로 인구 증가

❖ 양육 가정의 경제적 부담 경감 및 출산 친화적 환경 조성을 통한 저출생 대응
❖ 전입 유형별 맞춤형 지원으로 전입자 유치 및 지원

[1] 저출생 대응

◈ 대　　상 : 우리군 내 주민등록을 둔 양육가정
◈ 사 업 비 : 956백만원(국 705 도 71 군 180)
◈ 주요내용 : 영유아 양육가정 지원으로 저출생 대응

○ 첫만남이용권
- 지원대상 : 2022. 1. 1.일 이후 출생아
- 지원금액 : 출생아당 200만원
- 지급방식 : 국민행복카드 이용권(포인트)으로 지급

○ 장난감·도서 대여 연회비 지원
- 지원금액 : 영유아당 2만원
- 사업내용 : 영유아 양육가정 장난감·도서 대여 연회비 지원

담 당 자 인구청년팀장 김성현(☎ 1800), 담당자 박진희(☎ 1516)

[2] 전입 지원

◈ 대　　상 : 타 시·군·구에서 우리군으로 전입하는 자(세대주)
◈ 사 업 비 : 75백만원(군 75)
◈ 주요내용 : 전입 유형별 맞춤 지원으로 전입자 유치
- 전입세대 : 홍성사랑상품권(3만원), 태극기 1세트, 전입혜택 안내책자
- 전입임직원 : 홍성사랑상품권(전입 후 1년 경과 시 30만원)
- 대학교 이동전입신고센터 운영 : 3, 9월

○ 2023. 1. ~ 3. : 인구정책 종합 안내책자 제작 및 배부
○ 2023. 1. ~ 12. : 전입지원 시책 상시 접수 및 지급

담 당 자 인구청년팀장 김성현(☎ 1800), 담당자 박진희(☎ 1516)

7 소통하는 청년정책을 통한 지역정착 환경 마련

❖ 청년의 욕구에 맞춘 적극적 사업추진으로 청년 정착 유도
❖ 청년의 능동적인 사회참여 기회 보장과 자립 기반 형성 지원

[1] 홍성복합문화창업공간 잇슈창고 운영

◈ 사업기간 : 2023. 1. ~ 12.
◈ 위　　치 : 광천읍 홍남동로 121
◈ 수탁기관 : (재)충남창조경제혁센센터(센터장 강희준)
◈ 사 업 비 : 190백만원(군 190)
◈ 주요내용
- 지역 자원 기반의 청년창업가를 육성하여 청년 일자리 창출 및 지역 정착 유도
- 북카페 운영 및 각종 문화행사 개최로 인구감소 지역의 활력 제고

❍ 2023. 1. ~ 2. : 잇슈창고 입주 청년 창업가 모집 및 선발
❍ 2023. 1. ~ 12. : 청년창업가 육성을 위한 맞춤형 교육/컨설팅 및 홍보 프로그램 운영, 시설활성화 사업 추진 등

담 당 자 인구청년팀장 김성현(☎ 1800), 담당자 이해선(☎ 1512)

[2] 청년월세 한시 특별 지원

◈ 대　　상 : 부모와 별도 거주하는 만19~34세 무주택 청년
◈ 사 업 비 : 234백만원(국 117, 도 35, 군 82)
◈ 신청기간 : 2022. 8. 22.~ 2023. 8. 21.
◈ 주요내용 : 생애 1회에 한하여 월 20만원씩 최대 12개월 지원
◈ 지원요건
- 기준중위소득 (원가구) 100% 이하 / (청년가구) 60% 이하
- 임차보증금 5천만원 및 월세 60만원 이하

❍ 2023. 1. ~ : 사업 홍보
❍ 2023. 1. ~ 8. : 청년월세 지원금 신청 및 접수
❍ 2023. 1. ~ 12. : 청년월세 지원금 지급

담 당 자 인구청년팀장 김성현(☎ 1800), 담당자 이해선(☎ 1512)

[3] 청년의 날 기념행사(홍성 청년 DAY 기념행사)

◈ 대　　상 : 청년(청년 관련 법인·단체) 및 홍성군민
◈ 사 업 비 : 20백만원(군 20)
◈ 주요내용 : 매년 9월 셋째 주 토요일「청년의 날」기념행사 개최로 청년들에게 소통의 장 마련
- '홍성 청년 DAY' 기념식 및 문화 공연
- 청년 관련 기업·단체 홍보 및 체험 부스 운영 등

❍ 2023. 5. : 사업추진 청년(관련) 법인·단체 모집 공고
❍ 2023. 6. : 지방보조금사업 공모사업자 선정 심의 및 최종 선정
❍ 2023. 7. ~ 9. : 보조금 지급 및 사업추진

담 당 자 인구청년팀장 김성현(☎ 1800), 담당자 이해선(☎ 1512)

[4] 우리 군 청년이 알리다

◈ 대　　상 : 공고일 현재 우리 군 소재 청년(관련) 법인·단체
◈ 사 업 비 : 10백만원(군 10)
◈ 주요내용 : 청년이 중심이 되어 홍성의 볼거리, 먹거리 등 우리군의 자랑거리를 널리 알릴 수 있는 프로그램 기획·운영

❍ 2023. 1. ~ 2. : 사업추진 청년(관련) 법인·단체 모집 공고
❍ 2023. 2.　　: 지방보조금사업 공모사업자 선정 심의 및 최종 선정
❍ 2023. 3. ~ 12. : 보조금 지급 및 사업추진

담 당 자 인구청년팀장 김성현(☎ 1800), 담당자 이해선(☎ 1512)

Ⅳ 주요 사업비 조서

(단위 : 백만원)

사 업 명		2023년 소요 사업비				
		계	국비	도비	군비	기타
합계	17건	5,131.1	858.9	211.3	4,060.9	-
1	홍성군 중장기 종합발전계획 수립 연구 용역	300	-	-	300	-
2	보통교부세 확충을 위한 연구용역	22	-	-	22	-
3	청년통계작성	8.5	-	-	8.5	
4	기본통계작성	115.6	16.9	53.3	45.4	
5	인구증가시책 지원 확대	2,756	-	-	2,756	-
6	홍성청년네트워크 운영	12	-	-	12	-
7	지역 민·관·학 상생 발전 도모	217	-	-	217	-
8	청렴 자가학습시스템 운영	9	-	-	9	-
9	청렴 골든벨 개최	10	-	-	10	-
10	법률 자문 소송지원	60	-	-	60	-
11	통계조사	136	20	52	64	-
12	저출생 대응	956	705	71	180	-
13	전입 지원	75	-	-	75	-
14	홍성복합문화창업공간 잇슈창고 운영	190	-	-	190	-
15	청년월세 한시 특별 지원	234	117	35	82	-
16	청년의 날 기념행사(홍성 청년 DAY 기념행사)	20	-	-	20	-
17	우리 군 청년이 알리다	10	-	-	10	-

혁 신 전 략 담 당 관

- 업무여건 및 추진방향
- 현안과제 추진계획
- 주요 업무 추진계획
- 주요 사업비 조서

Ⅰ 업무여건 및 추진방향

목표	**미래 먹거리 발굴을 통한 新성장 동력 창출로 혁신과 변화의 홍성 구현**

업무 여건 및 추진 방향	○ 현 정부 및 민선 8기의 정책기조를 반영한 공모 사업과 정책이 본격적으로 시행될 전망 - 공모사업 대응을 통한 국도비 확보(단기)와 전략산업 육성(장기) Two-Track.전략으로 대응 ○ 충남혁신도시 수도권 공공기관 2차 이전 가시화 - 충청남도·예산군 공조를 통해 이전 대상 공공기관 우선 선택권 지속 건의 및 대응 ○ 지방시대위원회(前 균형발전위원회) 본격 출범에 따른 지역의 특성을 반영한 상향식 지역 발전 전략 필요 - 우리 군 특성에 맞는 사업 발굴을 통한 국도비 확보

중점 과제	○ 미래 전략 산업 기반 조성을 통한 미래 먹거리 발굴 ○ 원도심·내포혁신도시의 상생 발전과 용봉산 권역 개발 등을 통한 지역균형발전 도모 ○ 수도권 공공기관 유치, 충남대학교, 내포명지병원 건립에 따른 내포신도시 완성 본격화 ○ 정부 정책기조에 부합한 사업 발굴을 통한 국·도비 확보

Ⅱ 현안과제 추진계획

1 홍성군 미래 전략 산업 기반 조성

❖ 국내외 여건과 우리군의 특화된 자원을 바탕으로 지속가능한 성장을 선도할 중장기적 미래 전략 산업을 발굴하여 미래 新성장동력 확보

❑ 기본방향

○ 파급효과가 큰 미래 전략사업을 발굴하고 관련 정출연 등 연구기관의 유치를 통하여 미래 전략 산업의 기반 조성

❑ 추진절차

○ **(전략사업 발굴)** 전문가 인적 네트워크를 구축하여 우리 군에서 주력해야할 육성 산업 분야의 방향 모색

○ **(연구기관 섭외)** 정출연 등 연구기관, 혁신기관(대학, 연구원)등에 발굴된 산업 추진 제안

○ **(추진 협의체 구성)** 전문가, 연구기관, 우리 군으로 사업 추진 협의체를 구성하여 사업 계획 구체화

○ **(연구기관 유치)** 산자부 등 중앙부처에 사업 제안을 통해 국비를 확보하여 연구기관 본원 또는 분원 유치

❑ 향후계획

○ 2023. 1. ~ 2. : 우리군 산업 여건 및 국·도정과제 분석

○ 2023. 3. ~ 12. : 관련 전문가 자문 등을 통한 전략 산업 발굴

○ 2024. 1. ~ 2025. 12. : 혁신기관(대학, 연구원) 등 추진 연구기관 섭외

○ 2026. 1. ~ : 중앙부처 사업 추진 제안

올해 목표	◆ 전문가 자문을 통한 우리군 전략 사업 발굴(2건)
담당자	혁신전략개발팀장 김현기(☎ 1181), 담당자 김인문, 윤승환(☎ 1182, 1183) 최은희, 박솔지(☎ 1184, 1185)

2 충남혁신도시 수도권 공공기관 이전

❖ (목적) 혁신도시 지정에 따른 후속 조치로 **내포신도시 완성동력** 확보
❖ (공공기관 이전) 제2차 수도권 공공기관 이전 보류로 혁신도시 파급력에 따른 실질적 지역개발 실현 지체

❑ 그동안 추진사항

○ 2019. 11. : 충남혁신도시 100만인 서명부 전달(도·시군 합동)
○ 2020. 10. : 충남혁신도시 지정(균형위·국토부)
○ 2020. 11. ~ : 도·양군 실무협의(공동 추진전략 마련·홍보 활동 전개)
○ 2021. 11. ~ 2022. 7. : 수도권 공공기관 이전 국·도정 과제 반영
○ 2022. 4. : 수도권 공공기관 이전 부지확보(업무시설 용지 50,953㎡)
* 내포신도시 개발사업 개발계획(20차) 및 실시계획(18차) 변경
○ 2022. 4. : 수도권 공공기관 이전 대응 전략 연구용역 수립(도)
○ 2022. 10. : 전국혁신도시협의회 가입협의(양군→완주군)
○ 2022. 12. : 공공기관 및 종사자 지원방안 연구협의(충남연구원)

❑ 문제점 및 대책

○ (이전지연) 지역별 이전 대상 공공기관과 규모를 결정하는 **제2차 공공기관 지방 이전계획** 수립·발표 **지연**
* 23년 하반기 신속한 이전 가능 기관부터 연내 이전 착수[참조.23년 국토교통부 업무보고]
○ (권한부재) 지방정부 **결정 권한 부재**로 사업추진 시 본질적 한계 발생에 따라 **정무적 돌파구** 필요

❑ 향후계획

○ (지속건의) 정부와 국회를 대상으로 **수도권 공공기관 이전**과 **추가 지정 혁신도시에 대한 우선 배분** 지속 건의
○ (공동협력) 충남도와 예산군과의 **공동협력을 기치**로 기관방문·홍보 활동·지원방안 마련 등 **추진사항 합동 수행**

올해 목표	◆ 연내 수도권 공공기관 이전 확정 공표
담당자	전략사업추진팀장 박원배(☎ 1191), 담당자 박주열(☎ 1192)

3 내포신도시 대학 캠퍼스 설립 및 종합병원 유치

❖ (목적) 내포신도시 **정주 여건 개선** 및 **자족도시 완성**
❖ **(대학 캠퍼스)** 지역 공공기관과 산·학·연의 상호유기적 클러스터 구축
❖ **(종합병원)** 충남 서북부 응급의료서비스 공급 및 지역 의료환경 개선

❑ 그동안 추진사항

○ 충남대 내포 캠퍼스 설립

- 2017. 12. : 설립 양해각서(MOU) 체결(도-충남대-LH)
- 2019. 12. : 설립 합의각서(MOA) 체결(도-충남대-군)
- 2020. 12. : 설립 타당성 및 운영모델 연구용역 수립(도-충남대)
- 2021. 1. ~ : 국립학교설치령 개정 및 캠퍼스 설립 실무협의
- 2022. 12. : 공동캠퍼스 설립 기본계획 및 운영모델 연구용역 수립(도)
- 2022. 12. : 내포 산학협력용지 입주 확정(충남대 부속시설)

○ 내포 종합병원 유치

- 2020. 11. : 의료시설 용지 매매계약 해지(충개공-중입자센터)
- 2022. 5. : 의료시설 용지 낙찰(충개공-명지의료재단)
- 2023. 1. : 명지의료재단 조기착공 업무협약(도-양군-명지의료재단)

❑ 문제점 및 대책

○ **(대학 캠퍼스)** 내포 캠퍼스 설립 합의각서(MOA) 개정으로 충남대의 **학생교육시설 신설의지** 확인과 국립학교설치령 개정 등 **로드맵 현행화** 필요

❑ 향후계획

○ **(대학 캠퍼스)** 국립학교설치령 개정 및 내포 캠퍼스 설립 지속 유도

○ **(종합병원)** 내포신도시 종합병원 설립 행정절차 진행(기본계획 수립 등)

올 해 목 표	◆ (대학 캠퍼스) 국립학교설치령 및 캠퍼스 설립 MOA 개정 ◆ (종합병원) 2023년 내 기본계획, 부지매입 및 건축설계 완료
담 당 자	전략사업추진팀장 박원배(☎ 1191), 담당자 박주열(☎ 1192)

4 용봉산권역 종합개발계획 수립

❖ 내포신도시와 홍성군 도심을 연결하는 용봉산권역 일대의 활성화를 위한 개발 계획 수립

❑ 사업개요

○ 위　　치 : 용봉산과 주변권역 일대(홍북읍 상하리 및 주변지역)

○ 사업기간 : 2023. 3. ~ 2024. 12.

○ 총사업비 : 400백만원 (군 400)

○ 사업내용

- **내포신도시 확장 계획**과 연계한 용봉산권역 종합개발계획 수립 연구 용역 실시
- 용봉산권역의 개발 정책방향 및 목표설정
- 권역개발을 위한 생활환경 및 정주여건 개선 방안 모색
- 용봉산 관광인프라 구축 및 관광사업 발굴 등

< 내포신도시 확장 기본구상 및 타당성 연구 >

○ 용역기간 : 2023. 3 ~ 2024. 6
○ 용 역 비 : 350백만원
○ 수행기관 : 충청남도

❑ 그동안 추진사항 또는 문제점 및 대책

○ 2022. 10. : 용봉산권역 종합개발계획 수립 방침 결재

○ 2022. 11. : 군의회 정책협의회 협의

❑ 향후계획

○ 2023. 1.　　: 추진계획 수립 및 발주

○ 2023. 3.　　: 계약 체결 및 용역 착수

○ 2023. 3. ~ 12. : 용역 시행(기초조사, 추진체계 구성, 사업발굴 등)

올 해 목 표	◆ 용봉산권역 종합개발계획 연구 용역 추진 계획 수립(2023. 1.) ◆ 용역 시행(2023. 3.) ※ 용역 결과에 따른 후속 행정절차 용역 추진 예정
담 당 자	**전략사업추진팀장 박원배(☎ 1191), 담당자 박주열(☎ 1192)**

Ⅲ 주요 업무 추진계획

1 공모사업 사전 심의제도 운영

❖ 공모사업 응모 전 타당성, 사업효과 등 사전검토로 재원 낭비 방지
❖ 공모사업에 대한 전략적 대응을 위해 정보 공유 및 협조체계 구축

○ 사업개요

- 심의대상 : 자체재원(군비)이 10억원 이상 소요되는 사업
- 사업내용 : 공모사업의 효과성 검증을 위한 사전 심의제도 운영
- **(법규 검토)** 법규의 상충, 법적 제약 여부에 대한 검토
- **(타당성 검토)** 기 시행중 사업과의 중복성, 과잉투자 여부 검토, 군 주요 정책 방향과의 부합성, 행정절차 이행여부, 사업효과 판단
- **(재정 검토)** 군비 재원부담 여부 및 사업 규모 적정성, 재원확보 방안에 대한 협의, 사업 완료 후 지속적 재원 부담 여부

○ **운영방법** : 수요토론회 안건으로 부군수, 국장, 부서장 심의

전 부서	⇒	사전심의	⇒	사업부서	⇒	사업부서
공모사업 발굴		적법성, 타당성, 재정 검토 등		사업공모		사업추진

○ 향후계획

- 2023. 1. : 종합관리 계획 수립
- 2023. 2. ~ : 사전검토 및 관리 등 공모사업 종합관리 추진

○ 기대효과

- 공모사업에 대한 전략적 대응 및 체계적 관리
- 사업 효과성 및 타당성 등 사전검토로 행정력·재정 낭비 방지

담 당 자 혁신전략개발팀장 김현기(☎ 1181), 담당자 윤승환(☎ 1183)

2 수시 국비확보 및 현안사업 발굴

❖ 민선8기 군정방침 구현을 위한 중·단기 현안사업 발굴
❖ 현안 과제에 대한 소관 사업부서와 연계 대응체계 구축

○ 사업개요

- 사업기간 : 연중
- 추진방법
  · **(발굴대상)** 부처별 업무 계획, 공모사업, 유관 기관 또는 민간 건의사업 중 우리 군에 적용·추진 가능 사업
  · **(추진체계)**

【사업발굴】		【사업검토】		【사업대응】		【사업추진】
공모사업 건의사업	➡	추진가능성 효과성 검토·협의	➡	대응계획 수립 (국도비 확보)	➡	사업추진 및 관리
혁신전략담당관		혁신전략담당관 소관 부서		혁신전략담당관 소관 부서		소관부서

○ 향후계획

- 2023. 1. ~ 2. : 대상사업 발굴 및 검토
- 2023. 3. ~ : 사업별 대응계획 수립·추진
- 2023. 12. : 연간 현안사업 발굴·대응 결과 평가

담 당 자	혁신전략개발팀장 김현기(☎ 1181), 담당자 김인문, 윤승환(☎ 1182, 1183) 최은희, 박솔지(☎ 1184, 1185)

3 ‘홍성통’ 활성화 및 확대 개편

❖ 지역 거버넌스 ‘홍성통’ 운영으로 지역 정보공유 및 지역의제 발굴 통해 군민이 체감할 수 있는 민관협력체계 구축
❖ 행정안전부 ‘다부처 정책연계 사업’ 연계 ‘홍성통’ 사무국 운영
❖ ‘거버넌스와 민관협치 활성화를 위한 기본조례’ 제정

○ 사업개요

- 사업기간 : 2023. 1. ~ 12.
- 사 업 비 : 60백만원 (국 30, 군 30)
- 사업내용
  · 지역 민관 거버넌스 ‘홍성통’ 정기월례회의 및 분과회의 부정기 수시 개최 통한 이슈별 지역 의제 발굴 및 해결책 모색
  · 2023년 다부처 정책연계 사업비 활용하여 ‘홍성통’ 사무국 시범 운영 및 지속가능한 민관협력 거버넌스 활성화 위한 조례 제정

○ 그동안 추진사항

- 2022. 10월 기준 9개 분과 확대 운영 (청년통, 교육통, 관광통, 재생통, 문화통, 돌봄통, 사회적경제통, 지속발전통, 먹거리통)
- 2022. 7. : 홍성통·사회적경제 비전 토론회 개최
- 2022. 9. : 홍성통 10주년 기념 활성화 워크숍 개최
- 2022. 9. : OECD(국제경제협력기구) 정부혁신 사례 제출

○ 향후계획

- 2023. 2. : ‘홍성통’ 임시 사무국 구성
- 2023. 4. : (혁신사례 선정 시) OECD 정부혁신 사례 발표 – 두바이
- 2023. 10. : ‘거버넌스와 민관협치 활성화를 위한 기본조례’ 제정

담 당 자 혁신전략개발팀장 김현기(☎ 1181), 담당자 이진표, 정성웅(☎ 1346, 1354)

4 군민과의 약속『공약사업』추진

❖ 민선 8기 공약사항 추진사항에 대해 철저한 관리체계 구축
❖ 군정의 투명성과 신뢰성 제고로 군민과 함께하는 열린 행정 구현

○ 민선8기 분야별 공약사항

건 수	지역경제	농어촌환경	문화관광	복지행정	균형발전
100	22	20	18	20	20

○ 민선8기 공약사업 관리

- 기초단체장 공약이행 및 정보공개 평가 준비

‣ 공약 실천계획 및 이행현황 군 홈페이지 공개
‣ 매니페스토 실천 및 주민소통 강화 (보도자료, 홍성 소식지 활용)

- 공약이행평가단 보고회 개최로 추진상황 점검 · 관리

‣ 분과회의 및 현장방문 : 연 2회 / 추진실적 청취 및 점검
‣ 전체회의 : 연 2회 / 추진실적 평가

○ 그동안 추진사항

- 2022. 8. 18. : 민선8기 군수공약사항 실천방안 보고회 개최
- 2022. 9. 20. : 공약이행평가단 위촉식 및 회의개최
- 2022. 9. 26. : 민선8기 공약사항 실천계획 최종보고회 개최
- 2022. 11. 9. : 매니페스토 실천교육

○ 향후계획

- 2023. 1. ~ 3. : 2023년 전국 기초단체장 공약실천계획서 평가
- 2023. 2. : 민선8기 공약사항 상반기 추진실적 보고회
- 2023. 9. : 민선8기 공약사항 하반기 추진실적 보고회

담 당 자 혁신전략관리팀장 강성호(☎ 1195), 담당자 정민지(☎ 1197)

Ⅳ 주요 사업비 조서

(단위 : 백만원)

사 업 명		2023년 소요 사업비				
		계	국비	도비	군비	기타
합계	2건	460	30	-	430	-
1	용봉산권역 종합개발계획 수립	400	-	-	400	-
2	‘홍성통’ 활성화 및 확대 개편	60	30	-	30	-

홍 보 전 산 담 당 관

- 업무여건 및 추진방향
- 현안과제 추진계획
- 주요 업무 추진계획
- 주요 사업비 조서

Ⅰ 업무여건 및 추진방향

목표	군 브랜드 가치 향상과 IT 미래 비전 제시

업무여건 및 추진방향	
	○ 민선8기 공약사업 등 추진 성과에 대해 다양한 매체를 통한 홍보 강화 ○ 타깃 맞춤형 SNS·유튜브 등을 활용한 홍보 강화로 홍성군의 대외 위상 제고 ○ 각종 행정시스템의 안정적인 관리로 최상의 서비스 지원 및 제공 ○ 군민의 생활안전과 범죄예방을 위한 CCTV 설치사업 지속 추진 ○ 내포신도시 스마트도시 구축 - 1·2단계 장비교체·보완공사, 3단계 자가망 및 스마트서비스 공사 준공 후 2023년 12월까지 순차적 인계·인수

중점과제	
	○ 민선8기 주요현안 홍보 - 충남혁신도시 공공기관 유치, 홍주읍성 복원, 내포신도시 미래 신산업 국가산업단지 조성, 기업유치 등 - 기획보도 발굴, 부서장 인터뷰·브리핑 실시, 수요자 맞춤형 소식지 발행 ○ 홍주읍성 미디어아트쇼 영상 다양화 및 지속적 관심 유도 ○ 생동감 있고 소통하는 사이버 공간 마련 - 지속가능한 콘텐츠 생산 및 군민의 편의 증진·알권리 충족 ○ 중단없는 시스템 운영관리로 자체 대처 능력 배양 - 96종의 시스템 유지관리를 통한 서비스 안정성 및 정보자원 인프라 운영기반 마련

Ⅱ 현안과제 추진계획

1 민선8기 소통과 공감의 군정 홍보 추진

❖ 민선8기 군정비전을 바탕으로 군정 이슈 및 주요현안 등 체계적 홍보를 통해 군민들의 이해의 폭을 넓히고 군정 참여 기회 확대
❖ 민선8기 공약 및 현안 사업에 대한 홍보가 활성화될 수 있도록 기획보도 및 부서장 브리핑 활성화
❖ 언론·방송 매체를 통한 효과적인 군정홍보 추진

❑ 사업개요

○ 사업기간 : 2023. 1. ~ 12.(연중 또는 수시)
○ 총사업비 : 비예산
○ 사업내용
- 각종 미디어 매체 활용, 다양하고 효과적인 군정홍보 추진
- 언론매체와의 소통, 공정하고 신속한 군정 소식 전달
  · 기획홍보 강화 : 군정 현안사항 파악 및 주기적 기획기사·칼럼 홍보
  · 정기적인 기자 간담회 개최 및 언론사 협조 체계 구축

❑ 그동안 추진사항

○ 보도자료 작성(일 평균 5건) 및 220여 개 언론사 배부
○ 기획보도, 인터뷰 자료 작성 및 배부(영상뉴스 76건, 기획보도 35건 제공)
○ TBN대전교통방송 인터뷰 참여(4개 부서)
○ 부서 브리핑 실시(5개 부서 6회)

❑ 향후계획

○ 군정 핵심사업 전략적 홍보를 위한 보도 아이템 제공

- 부서별 시의성에 맞는 기획보도 자료 발굴·제공
- 부서장 칼럼 및 정책 기고 등으로 군정 이해도 제고
- 방송 보도율 제고를 위한 아이템 발굴·제공 및 취재 지원
- 군정 홍보에 대한 인식 변화 및 역량 강화로 부서별 주요사업 보도자료 제공 ⇒ 군정홍보 활동 부서별 평가 시행

○ 부정확·왜곡보도에 따른 부정적 여론 확산 방지를 위한 적극 대응

- 상시 모니터링을 통해 오보 발생 시 사실관계 확인 및 신속한 해명·설명자료 배포 ⇒ 공정보도 유도
- 각 부서 언론 취재동향(취재, 요구자료 등) 실시간 공유
  ⇒ 보도예측 및 사전 대응 강화
  ⇒ 왜곡보도 방지를 위한 언론과의 소통강화

올 해 목 표	◆ 주 1건 이상 기획보도 자료 제공 ◆ 부서별 정례 브리핑 추진 ◆ 부서장 방송 대담 및 인터뷰 추진
담 당 자	홍보팀장 김완섭(☎ 1806), 담당자 주영훈, 김기동(☎ 1239, 1236)

2 내포신도시 스마트도시 구축

❖ 내포신도시 주민 생활편의, 안전 등을 위한 첨단 IOT 기술을 적용한 스마트도시 통합운영센터 신축 및 스마트서비스 구축

❑ 사업개요

○ 위　　치 : 홍북읍(내포신도시)

○ 사업기간 : 2012. 1. ~ 2023. 12. / 홍성군·예산군 공동 운영

○ 총사업비 : 61,100백만원[한국토지주택공사(LH)]

○ 사업내용 :

- 스마트도시 통합운영센터 1개소(2,789㎡) : 본관동건물 1동, 자전거 관리소 건물 1동, 야외주차장 36면
- 유선 광케이블 자가망 : 약44km 설치 (공정률 70%)
- 스마트서비스 : 스마트 미디어보드 등 19개 서비스 (공정률 60%)

❑ 그동안 추진사항 또는 문제점 및 대책

○ 2012. 1 ~ 2016. 4. : 1·2단계 스마트서비스 및 자가망 준공, 기 스마트도시 통합운영센터 구축(현재 공동구관리소 전환 운영)

○ 2016. 5 ~ 2018.12. : 스마트도시 통합운영센터 증축 요구 및 협의

○ 2020. 6 ~ 2021.10. : 스마트도시 통합운영센터 신축 준공

○ 2020. 7 ~ 현재 : 3단계 스마트서비스 사업 착공 및 공사 중

○ 2020. 11 ~ 2022. 1. : 설계 누락(방범CCTV 등) 및 오기 보완 요구

○ 2021. 12 ~ 2022. 3. : 센터 하자(48개) 합동조사 및 보완 요구

○ 2022. 3 ~ 10. : 3단계 자가망 및 스마트서비스 공사 중지

○ 2022. 5 ~ 7. : 1·2단계 장비교체·보완공사 초과사업비 확보 요구

○ 2022. 1 ~ 11. : 1·2단계 장비교체·보완공사 설계

○ 2022.11. : 3단계 자가망 및 스마트서비스 공사 재개

○ 2022.12. : 1·2단계 스마트서비스 보완설계 완료, 초과사업비 221억 확보, 총 사업비 611억원(전액LH)

❑ 향후계획

❍ 2023. 1 ~ 2023. 2. : 1·2단계 보완사업(장비교체·보완공사) 발주

❍ 2022.12 ~ 2023. 5. : 센터 하자·인테리어공사 준공,
3단계 일부 스마트서비스 설계·계약 변경

❍ 2022.12 ~ 2023. 6. : 센터 정보통신장비 구축

❍ 2023. 6. : 1·2단계 전체 스마트서비스 준공·검수·인계인수,
3단계 일부 자가망 및 스마트서비스 준공·검수·인계인수

❍ 2023. 9 ~ 12. : 3단계 나머지 자가망 및 스마트서비스 준공·검수·인계인수

올 해 목 표	◆ 스마트도시 통합운영센터 인계인수 : 2023. 6. 예정 ◆ 자가망, 스마트 서비스 인계인수 : 2023. 6 ~ 12. 예정 - 각 스마트서비스별 준공완료 시점에 2~3회 단계적 인수
담 당 자	**스마트도시팀장 노열호(☎ 1755), 담당자 오정선(☎ 1648)**

Ⅲ 주요 업무 추진계획

1 군정 홍보 종합적 기획·조정으로 군민과의 소통 강화

❖ 군민과 소통하고 공감할 수 있는 다양한 홍보 마케팅 운영
❖ 분야별 홍보 콘텐츠의 공유 · 확산을 통한 지역 핵심사업 홍보방안 모색

[1] 다양하고 차별화된 홍보 마케팅 추진

◈ 대　　상 : 군정 주요현안(국가산단, 충남혁신도시 등) 및 군 브랜드 (특산품, 축제) 홍보
◈ 사업기간 : 2023. 1. ~ 12.(연중)
◈ 총사업비 : 600백만원(군 600)
◈ 주요내용 : 우리군의 역사 · 문화 · 관광 · 특산물 등 다양한 매력을 대내 · 외 홍보로 군 브랜드 가치 제고

❍ 대외 홍보 강화를 위한 다양한 광고매체 활용
- 지상파 및 유튜브 활용 온라인 및 오프라인(지하철, 전광판 등) 매체 활용 홍보
  · 의병도시 홍성 다큐 방영('23. 2. 24.) 및 캠페인 송출
  · 시청률이 높은 예능프로그램 제작 지원
  · 홍보영상 제작('23. 2. ~ 10.) 유튜브, 전광판 및 방송 송출

❍ 전략적 홍보를 위한 광고매체 활용
- 광고효과가 높은 지상파 및 종편TV 활용 군 홍보 추진
  · 시기적절한 관광·특산품 등 지역 방송 송출 (6시 내고향, 오늘M, 생방송 투데이 등)
- 군민들이 공감하는 군정 홍보
  · 공동주택 엘리베이터 내 미디어보드를 통한 군정 홍보
  · 농어촌버스 내부 게시판 활용 군정 홍보
  · 관내 전광판 및 전자게시판 활용 군정 홍보

담 당 자 홍보팀장 김완섭(☎ 1806), 담당자 주영훈(☎ 1239)

[2] 수요자 맞춤형 홍성소식지 발간

◈ 기　　간 : 2023. 1. ~ 12. ◈ 사 업 량 : 월 6,000부 ◈ 사 업 비 : 73백만원(군 73) ◈ 주요내용 : 군민과의 소통강화와 홍보의 시의성 확보를 위해 지면 소식지와 모바일 소식지 발간

○ 추진내용

- 군정 홍보, 사업 안내, 마을 소식 등 홍성의 다양한 정보를 담은 월간 소식지 발간
  · 출향인, 관내·외 구독자 대상 우편 배부(월 4,800부)
  · 각 부서 및 사업소, 읍면, 역·터미널, 도서관 등 다중이용시설 배치 (월 1,200부)
- 지면「홍성 소식지」외 정보 접근성 향상을 위한 모바일 소식지 발행
  ⇒ 구독층을 넓히고, 접근성 향상을 위해 읽어주는 음성 서비스 제공

○ 추진계획

- 2023. 1. ~ 12. : 지면 및 모바일 소식지 배포

담 당 자 홍보팀장 김완섭(☎ 1806), 담당자 오정은(☎ 1223)

2 뉴미디어를 활용한 직관적이고 시기적절한 군정 홍보

[1] 유튜브를 활용한 톡톡 튀는 군정 홍보

◈ 기　　간 : 2023. 1. ~ 12.
◈ 사 업 비 : 81백만원(군 81)
◈ 주요내용
- 최근 트렌드를 반영한 유튜브 홍보 채널 운영
- 시기적절한 홍성의 다양한 모습을 온라인으로 영상 홍보

○ 추진내용
- 최근 트렌드를 반영한 콘텐츠를 제작하여 유튜브 채널 통한 홍보
  · 이슈가 되는 사안이나 시의성 있는 소재의 영상 제작
  · 숏폼 및 B급 감성 콘텐츠 확대로 재미와 흥미 유발
- 다양한 참여 유도를 통해 지역 사람들과 연계한 영상 제작
  · 지역경제 활성화 프로젝트, 우리동네 시리즈 등 기획
- 홍보 파급력이 큰 크리에이터 통한 홍성군 홍보
  · 구독자 및 조회수가 높은 크리에이터를 선정하여 제작
- 유튜브 채널 홍보를 위한 구독자 수 확보방안 마련
  · SNS 연동(공유), 이벤트, 유튜브 명함 등 진행
- 군정 홍보 및 바이럴 홍보용 콘텐츠 수급을 위한 유튜브 공모전 실시

○ 추진계획
- 2023. 1. : 유튜브 영상 제작 계획(아이템 선정) 및 수립
- 2023. 2. ~ 12. : 시기에 맞춘 시청자별 타깃 영상 제작

담 당 자 미디어팀장 유 리(☎ 1883), 담당자 김영민(☎ 1776)

[2] 홍성군 SNS서포터즈 운영

◈ 기　　간 : 2023. 1. ~ 12.
◈ 사 업 비 : 43백만원(군 43)
◈ 인　　원 : 25명
◈ 주요내용 : 홍성군 블로그 기사 작성 및 SNS 홍보 · 공유

❍ 추진내용
- 공감과 흥미를 이끌어낼 수 있는 블로그 기사 월 40건 이상 게재
- 홍성군 각종 행사 및 축제 등 홍보
- 홍성의 다양한 모습을 취재하여 유튜브·페이스북 등에 공유
- 관내 축제 진행 시 서포터즈 홍보 운영 체계 마련 및 서포터즈 교육 실시
- 외국인 SNS 서포터즈 운영
  · 외국인 서포터즈 추가 운영을 통한 '글로벌 홍성' 발돋음
  · 개인 SNS 통해 자국어(외국어)로 홍성 관광자원 홍보
  · 홍성군 다문화센터, 이주민센터 외국인 인플루언서 추천 협조

❍ 추진계획
- 2023. 1. ~ 12. : 홍성의 다양한 모습을 담은 네이버 블로그 포스팅 지속 실시
- 2023. 4. : 역사인물축제 워크숍 추진 및 서포터즈 교육
- 2023. 11. : 한우바비큐페스티벌 워크숍 추진 및 서포터즈 교육

담 당 자 미디어팀장 유 리(☎ 1883), 담당자 윤혜진(☎ 1652)

[3] 홍성군 소셜미디어 운영

◈ 기　　간 : 2023. 1. ~ 12.
◈ 사 업 비 : 45백만원(군 45)
◈ 매　　체 : 페이스북, 카카오스토리, 블로그, 인스타그램
◈ 주요내용 : 콘텐츠 제작 및 관리, 홍보 이벤트, 서포터즈 교육 등

❍ 추진내용
- 군민들에게 관심과 흥미를 유발할 수 있는 이벤트 실시
- 홍성의 다양한 모습을 취재하여 게재 및 유튜브에 공유
- 타깃층 맞춤형 SNS 활성화로 주민 소통 강화
  · MZ, 실버, 주부, 학생 등 타깃별 눈높이에 맞는 홍보 실시
- 온라인 '군민 소통 민원창구 운영'
  · 카카오톡 채널을 통한 문의사항 등에 대한 답변을 통한 실시간 소통

❍ 추진계획
- 2023. 1. : 용역계약
- 2023. 1. ~ 12. : 시의적절한 콘텐츠 제작 및 관리

담 당 자 미디어팀장 유리(☎ 1883), 담당자 윤혜진(☎ 1652)

[4] 홍주읍성 미디어아트쇼 운영 관리

◈ 대　　상 : 홍성군민, 관광객
◈ 주요내용 : 홍주읍성 미디어아트쇼 운영
- 최근 트렌드를 반영한 실감형 영상 및 계절별, 이벤트 영상 송출

❍ 정기공연 : 매주 금, 토요일 / 1일 2회 운영
- 동절기 : 1회 18:30 / 2회 19:10　- 하절기 : 1회 19:50 / 2회 20:30

❍ 수시공연 : 이슈DAY(국경일, 축제 등) 및 계절에 맞는 영상 수시

월	제 작	월	제 작
1월	(겨울 영상) 새해 첫날	2월	(겨울 영상) 설날
3월	(봄 영상) 3.1절	4월	(봄 영상) 축제
5월	(봄 영상) 어린이날, 석가탄신일	6월	(여름 영상) 현충일
7월	(여름 영상) 여름 관련 영상	8월	(여름 영상) 광복절
9월	(가을 영상) 추석	10월	(가을 영상) 개천절
11월	(가을 영상) 축제	12월	(겨울 영상) 크리스마스

담 당 자 미디어팀장 유 리(☎ 1883), 담당자 김영민(☎ 1776), 윤혜진(☎ 1652)

3 스마트 홍성구현을 위한 지능형 정보시스템 운영

❖ 민원 편의성과 행정업무 효율성 향상을 위한 시스템 운영
❖ 4차산업혁명 디지털 환경에서 발생하는 대량의 데이터 관리를 통한 전략적 의사결정에 활용

[1] 정보자원시스템 통합 유지보수

◈ 대　　상 : 새올·공통기반 62종, 재해복구시스템 69종
온-나라 및 전산장비 57종, 행정업무용 컴퓨터 1,521대
◈ 사 업 비 : 489백만원 (군 489)
- 행정정보시스템 통합유지보수 : 288백만원
- 정보화 공통기반시스템 유지보수 : 151백만원
- 행정업무용 컴퓨터 통합유지보수 : 50백만원
◈ 주요내용 : 행정정보 전산시스템 점검 및 장애예방 유지보수

○ 추진내용
- 전산장비시스템 정기·수시점검 실시
- 시스템 기능향상 및 개선사항 적용 패치 작업 실시
- 행정정보시스템의 기능개선으로 장애 발생 최소화

○ 추진계획
- 2023. 1. : 행정정보시스템, 업무용 컴퓨터 유지보수 계약
- 2023. 2. ~ 4. : 공통기반시스템 유지보수 위탁사업비 지급
- 2023. 1. ~ 12. : 행정 정보·시스템 점검 실시

담 당 자 전산정보팀장 이병권(☎ 1865), 담당자 정미영, 임유진, 손주형(☎ 1518,1540,1462)

[2] 행정업무용 장비(HW/SW) 구입 및 설치

◈ 대　　상 : 행정업무용 컴퓨터 1,521대, 소프트웨어 5종
◈ 사 업 량 : 컴퓨터 100대, 한컴오피스, MS Office, 포토샵, 알약, 오토캐드
◈ 사 업 비 : 288백만원 (군 288)
- 행정업무용 컴퓨터 100대 구입 : 130백만원
- 소프트웨어 5종 라이선스 구입 : 158백만원
◈ 주요내용 : 노후화된 컴퓨터 교체를 통해 효율적인 행정업무지원 및 바이러스, 악성코드 예방

❍ 추진내용
- 내구연수 경과대상 PC 중 잦은 고장 및 속도 저하로 업무 처리 지연·불가 등 문제점이 발견된 컴퓨터 교체
- 소프트웨어 5종(한글 320, MS Office 270, 포토샵 35, 알약 1,000, 오토캐드 20) 구입 및 설치

❍ 추진계획
- 2023. 2. ~ 3. : 행정업무용 컴퓨터 구입 완료
- 2023. 3. : 한컴오피스, MS Office, 포토샵, 알약, 오토캐드 구입 완료
- 2023. 4. ~ 6. : 내구연수(5년) 경과 컴퓨터 교체
- 2023. 9. ~ 10 : 행정업무용 컴퓨터 추가 구입 계획 수립

담 당 자 전산정보팀장 이병권(☎ 1865), 담당자 손주형, 차해운(☎ 1462, 1604)

[3] 정보화마을 운영 및 환경 정비

◈ 대　　상 : 2개소(속동, 문당 마을정보화센터)
◈ 사 업 비 : 71백만원 (국 18 도 4 군 49)
- 정보화마을 프로그램 관리자 인건비 : 32백만원
- 정보화마을 Festa 운영비 : 6백만원
- 장애인 편의시설(점자블록, 경사로) 설치: 17백만원
- 도색 및 방수 공사 : 16백만원

◈ 주요내용 : 문당, 속동 마을정보센터 운영 및 장애인 편의시설(점자블록, 경사로) 설치 및 도색·방수공사

○ 추진내용
- 정보화마을 프로그램 관리자를 통한 정보화마을 운영
- 정보화마을 Festa 행사참가 홍보 및 부스 참가
- 공유재산 편의시설 설치현황 전수조사 결과 미흡사항 조치를 위한 장애인 편의시설 설치
- 도색 공사, 경사로 설치, 점자블록 설치, 출입문(스테인리스 자동문) 교체, 핸드레일, 철거 및 커팅 등을 실시하여 관광객 이용편의 제고

○ 추진계획
- 2023. 1. ~ 2. : 정보화마을 프로그램 관리자 공고 및 운영 시행
- 2023. 2. : 정보화마을(속동) 환경정비 계획 수립
- 2023. 3. ~ 5. : 도색, 경사로, 점자블록, 출입문 교체 및 핸드레일 등의 정보센터 환경정비 실시
- 2023. 10.(예정) : 정보화마을 Festa 행사 참석

담 당 자 전산정보팀장 이병권(☎ 1865), 담당자 손주형(☎ 1462)

[4] 데이터기반 행정 발굴, 개방 및 활용

◈ 대　　상 : 공공·민간 데이터
◈ 사 업 비 : 38백만원(군 38)
◈ 주요내용
- 데이터기반 행정 분석 및 정책 수립 기초자료 활용
- 전통시장 데이터 개방 현행화 및 누리집 운영

❍ 추진내용
- 2022년 기업매칭 공모사업 전통시장 데이터 개방 완료에 따른 분석 및 누리집 운영 활성화
- 주요 이슈·현안에 대한 빅데이터 분석과제 수요조사 및 발굴
- 빅데이터 분석 활용도가 높은 민간데이터를 충청남도와 15개 시·군이 공동 구매하여 자체 빅데이터 분석 및 충청남도 합동집무를 통한 분석 추진
- 카드소비, 통신기반 유동인구, 신용부채, 내비게이션 이동현황 데이터 등 4개분야 52종 데이터 구매

❍ 추진계획
- 2023. 1. : 빅데이터 분석과제 수요조사를 통한 분석 수행
  전통시장 데이터 활용 추진 및 누리집 서비스 시작
- 2023. 2. : 충청남도에서 민간데이터 일괄 구매(계약) 추진 및 비용처리
- 2023. 3. : 충남데이터포털 올담 탑재, 도·시군 공동 활용
- 2023. 3. ~ 12. : 데이터셋, 전통시장 데이터 일제정비 수시실시, 민간데이터를 활용한 자체 빅데이터 분석 및 충청남도 합동 집무를 통한 분석 추진

담 당 자 전산정보팀장 이병권(☎ 1865), 담당자 차해운(☎ 1604)

[5] 홍성군 통합 홈페이지 운영

◈ 대　　상 : 대표 외 23개 누리집
◈ 사 업 비 : 46백만원 (군 46)
- 누리집(홈페이지) 유지보수 : 42백만원
- 웹접근성 품질인증, 서버 인증서 갱신 : 4백만원
◈ 주요내용 : 행정 대외업무 홍보 및 누리집 시스템 유지관리

❍ 추진내용
- 군민의 편의 증진과 알권리 충족 등 다양한 행정수요에 적극적 대처를 위한 누리집 기능개선 및 유지관리 필요
- 대표 누리집 등 통합운영 누리집에 대한 웹 표준, 접근성, 호환성, 전자정부 표준 및 지침 준수
- 웹 환경 변화에 따른 정보보안 및 개인정보보호, 웹 취약점 개선 등 즉시 대응체계 마련

❍ 추진계획
- 2023. 1. ~ 12 : 홍성군 통합 누리집 일제정비 및 유지보수
- 2023. 4. : 서버 인증서, 웹접근성 갱신

담 당 자 전산정보팀장 이병권(☎ 1865), 담당자 임유진(☎ 1540)

[6] 주민 정보화교육 운영

◈ 대　　상 : 홍성군민
◈ 사 업 비 : 229백만원(군 229)
- 교육장 이전비(임차료, 리모델링 공사비 포함) : 69백만원
- 주민 정보화교육 강사료 : 96백만원
- 네트워크 회선료, 교재, 무인경비, 복합기임차료 등 일반운영비 : 64백만원

◈ 주요내용
- 다양한 정보화 교육 기회 제공하여 정보화능력 향상
- 주민 정보화교육장 이전을 통한 군민 접근성 강화

❍ 추진내용
- 홍성 군민을 위한 주민 정보화교육 실시로 맞춤형 교육과 스마트 미디어 활용 증진 도모
- 교통, 접근성을 고려한 정보화교육장 이전 운영

❍ 추진계획
- 2022. 12. : 교육장 이전 계획 수립
- 2023. 1. ~ 2. : 장소 선정 및 전기, 네트워크 선로 공사 계약
  내부 인테리어 시공 및 교육장 이전
- 2023. 3. : 이전된 정보화교육장 교육 시작
- 2023. 1. ~ 12. : 주민 정보화교육 실시

담 당 자 전산정보팀장 이병권(☎ 1865), 담당자 임인혁(☎ 1531)

4 지역 주민 삶의 질을 높이는 정보통신 인프라 확대

❖ 군민과 소통하는 신뢰행정 구현을 위한 안정적인 정보통신시스템 운영관리
❖ 정보 불균형 해소 및 신속한 전달을 위한 통신·방송시스템 운영

[1] 중단없는 정보통신시스템 운영관리

◈ 대　　상 : 네트워크 및 보안장비 17종, 본청 및 산하기관 정보통신선로, 행정전화 교환기 및 전화기(1,300대), IPTV통합영상방송시스템, 전자팩스시스템
◈ 사 업 비 : 214백만원(군 214)
◈ 주요내용 : 정보통신시스템, 행정업무용 전화시스템, 선로 및 IPTV영상방송시스템, 전자팩스시스템의 안정적 운영과 장애 발생 시 신속 복구

❍ 추진계획
- 2022. 12. : 유지보수 계획 수립
- 2023. 1. : 유지보수 계약
- 2023. 1. ~ 12. : 안정적 운영 상태 유지를 위한 시스템 정기·수시 점검 연중 실시

담 당 자 통신팀장 김재헌(☎ 1805), 담당자 곽두희, 최용열(☎ 1544, 1634)

[2] 개인정보 등 유출 방지를 위한 보안시스템 교체

◈ 대　　상 : 암호화통신장비(2대) 및 부하분산스위치(4대)
◈ 사 업 비 : 198백만원(군 198)
◈ 주요내용 : 개인정보 등 각종 내부 정보 유출 방지 및 원활한 행정업무를 위한 노후 장비 교체로 안정적 대민행정서비스 제고

❍ 추진계획
- 2023. 1. : 계획 수립 및 행정절차 이행
- 2023. 2. ~ 4. : 장비 구입 및 연동
- 2023. 4. : 암호화통신장비 및 부하분산스위치 정상운영

담 당 자 통신팀장 김재헌(☎ 1805), 담당자 곽두희, 최용열(☎ 1544, 1634)

[3] 행정업무용 인터넷전화기 구매 설치

◈ 대　　상 : 행정인터넷전화기(60대), 네트워크스위치(6대)
◈ 사 업 비 : 35백만원(군 35)
◈ 주요내용 : 부서·팀 신설에 따른 설치 및 고장 발생 시 교체를 위한 행정 전화, 네트워크스위치 구매 설치

❍ 추진계획
- 2023. 1. : 행정전화기 및 네트워크 장비 구매 계약
- 2023. 1. ~ 12. : 신설 부서 행정전화기 설치 및 노후 전화기 교체

담 당 자 통신팀장 김재헌(☎ 1805), 담당자 최용열(☎ 1634)

[4] 스마트마을방송시스템 운영

◈ 대　　상 : 관내 350개 마을
◈ 사 업 비 : 43백만원(군 43)
◈ 주요내용 : 언제, 어디서나 마을 방송을 할 수 있고 주민 전화기로 청취 가능한 시스템 운영 및 유지관리

❍ 추진 계획
- 2022. 12. : 유지보수 계획 수립 및 계약
- 2023. 1. ~ 3. : 신임 이장 등 교육 요청 대상자 사용방법 교육 실시
- 2023. 1. ~ 12. : 안정적 운영 상태 유지를 위한 시스템 정기 및 수시점검 연중 실시

담 당 자 통신팀장 김재헌(☎ 1805), 담당자 곽두희(☎ 1544)

[5] 무선인터넷 서비스 위한 공공와이파이 운영

◈ 대　　상 : 버스(50대) 및 공공와이파이(114개소)
◈ 사 업 비 : 46백만원(군 46)
◈ 주요내용 : 무선인터넷 서비스 제공을 위한 버스 및 공공와이파이 운영 관리

❍ 추진 계획
- 2023. 1. ~ 12. : 버스 및 공공와이파이 운영 및 유지관리 연중 실시

담 당 자 통신팀장 김재헌(☎ 1805), 담당자 곽두희(☎ 1544)

5 주민 안전을 위한 방범용 CCTV 설치

❖ 주요 교차로, 마을 진입로 등에 방범용 CCTV를 설치하여 각종 사건·사고에 대한 범죄예방과 지역주민 생활안전 불안감 해소

[1] 마을안전 방범용 CCTV 설치

◈ 대　　상 : 홍성읍 대교리 60-7 외 69개소
◈ 사 업 비 : 1,400백만원(특 700, 군 700)
◈ 주요내용
- 차량 통행량이 많은 주요 교차로 6개소에 CCTV를 설치하여 교통·안전 사고를 예방하고 범죄 발생 시 범죄자 추적에 활용
- CCTV가 1개소도 없는 64개 마을에 각종 사건·사고 범죄예방을 위한 방범용 CCTV 설치

❍ 2023. 1. ~ 2. : 현장 조사 및 CCTV 위원회 심의
❍ 2023. 2. ~ 3. : 설계용역, 행정예고, 보안성 검토, 계약
❍ 2023. 4. ~ 6. : 착공 및 준공, 검수

담 당 자 영상관제팀장 김수연(☎ 1756), 담당자 김정립(☎ 1644)

Ⅳ 주요 사업비 조서

(단위 : 백만원)

사 업 명		2023년 소요 사업비				
		계	국비	도비	군비	기타
합계	15건	3,987	718	4	3,265	-
1	다양하고 차별화 된 홍보 마케팅 추진	600	-	-	600	-
2	수요자 맞춤형 홍성소식지 발간	73	-	-	73	-
3	타깃 맞춤형 SNS 홍보 적극 추진	147	-	-	147	-
4	정보자원시스템 통합 유지보수	489	-	-	489	-
5	행정업무용 장비(HW/SW) 구입 및 설치	288	-	-	288	-
6	정보화 마을 운영 및 환경정비	71	18	4	49	-
7	데이터기반 행정 발굴, 개방 및 활용	38	-	-	38	-
8	홍성군 통합 홈페이지 운영	46	-	-	46	-
9	주민 정보화교육 운영	299	-	-	299	-
10	중단없는 정보통신시스템 운영관리	214	-	-	214	-
11	개인정보 등 유출 방지를 위한 보안시스템 교체	198	-	-	198	-
12	행정업무용 인터넷전화기 구매 설치	35	-	-	35	-
13	스마트마을방송시스템 운영	43	-	-	43	-
14	무선인터넷 서비스 위한 공공와이파이 운영	46	-	-	46	-
15	마을안전 방범용 CCTV 설치	1,400	700	-	700	-

행 정 복 지 국

1 행정지원과

2 안전관리과

3 민원지적과

4 복지정책과

5 가정행복과

6 세 무 과

7 회 계 과

행 정 복 지 국

2023 역점추진 과제

○ 고향사랑기부제의 안정적 정착과 활성화를 위한 기반 조성
- 경쟁력 있는 지역특산 답례품 발굴·제공을 통한 지역경제 활성화
- 출향인 등 관계인구 대상 제도 홍보, 지역 유대감 형성 중점

○ 사회재난 및 자연재해 예방을 위한 선제 대응으로 피해 최소화
- 재난 취약시설 및 노후 사업장에 대한 정비·점검 강화
- 자연재해저감종합계획 및 소규모 공공시설 정비 중기계획 수립

○ 지적재조사와 지적문서 한글화 및 전산화를 통한 효율적 토지 관리
- 홍성대교1지구외 3개지구·홍성오관4지구외 5개지구 지적재조사 추진
- 구 토지대장(215,665면) 한글화 디지털 전환 및 지적문서 DB 구축

○ 맞춤형복지급여(생계·의료·주거·교육) 선정기준 완화 및 지원 확대
- 기준 중위소득 5.47% 인상(역대 최대)에 따른 저소득층 지원 강화
- 찾아가는 보건·복지·의료 서비스를 통한 복지 사각지대 해소

○ 사각지대 없는 지역사회 거주를 위한 통합적 돌봄 강화
- 어르신의 건강한 노후생활을 위한 스마트 어르신 놀이터 조성
- 가족 구성원 모두를 위한 복합복지문화시설 가족어울림센터 운영

○ 지속적으로 증가하는 재정수요 충족을 위한 자주재원 확보 총력
- 정확한 세수분석 및 세원관리로 지방세입 징수 목표 달성
- 체계적인 체납 관리와 강력한 행정제제로 지방세입 체납 최소화

○ 행정 효율성 증진 및 이용자 만족도 제고를 위한 신청사 건립
- 홍성군 신청사 실시설계 및 공사착수
- 홍북읍 신청사 준공, 갈산면 신청사 실시설계

행 정 지 원 과

- 업무여건 및 추진방향
- 현안과제 추진계획
- 주요 업무 추진계획
- 주요 사업비 조서

Ⅰ 업무여건 및 추진방향

목표	지역의 자생적 성장을 위한 자치분권 역량 강화

업무여건 및 추진방향	
	○ 고향사랑기부제 시행에 따른 지역적 기대와 관심 고조 - 제도의 성공적인 조기 안착을 위한 답례품 개발 및 홍보 ○ 주민자치회 전환 확대에 따른 자생적 성장 기반 마련 - 마을 의제 발굴 등 주민참여 확대로 풀뿌리 주민자치 실현 ○ 군 핵심사업의 짜임새 있는 추진을 위한 탄력적 인사 운영 - 미래 행정수요 대응을 위한 조직 운영 및 인재 육성 ○ 각종 민원·현안 대응으로 인한 공직사회 피로 누적 우려 - 직원복지 증진으로 일과 삶이 조화로운 직장 분위기 형성 ○ 정주여건 및 노후 기반 시설 정비에 대한 지속적 요구 - 주민 의견과 우선순위를 반영한 소규모 주민숙원사업 추진

중점과제	
	○ 고향사랑기부제 참여 활성화를 통한 지방재정 확충 도모 ○ 주민자치회 정착지원을 통한 지속가능한 자치 기반 마련 ○ 직무 전문성과 책임성 높인 성과 중심의 일하는 조직 구축 ○ 주민 후생 복지 확충으로 피로·우울감 예방 및 사기 진작 ○ 주민숙원사업을 통한 주민 불편 해소 및 생활 여건 개선

Ⅱ 현안과제 추진계획

1 내 고향 살리는 고향사랑기부제 운영

❖ 개인의 자발적인 고향사랑 기부를 통해 지방재정을 확충하고 지역 특산품 등을 답례품으로 제공하여 지역경제 활성화 유도

❑ 사업개요

○ 기부주체 : 개인(법인은 불가)

○ 기부대상 : 거주지 제외 모든 지자체

○ 기 부 액 : 1인당 연간 500만원 한도

○ 기부방법 : 온라인(고향사랑e음 홈페이지) 및 오프라인(전국 농협)

- 홈페이지 내 기부액의 30%로 제공된 포인트로 기부 지자체 답례품 선택

○ 기부혜택

- 세액공제(10만원까지 전액, 초과 시 16.5% 적용)
- 답례품 제공(기부액의 30% 내에서 제공)

❑ 그동안 추진사항

○ 2022. 12. : 답례품 선정 완료(15개 품목, 29개 업체) 및 고향사랑e음 답례품 전산등록 완료(80여개 제품)

○ 2023. 1. : 고향사랑기부제 시행

❑ 향후계획

○ 2023. 1. ~ 2. : 명절 귀성객 대상 홍보 및 기금운용심의위원회 구성

○ 2023. 3. : 1분기 모금액 점검 및 답례품 수요 모니터링

○ 2023. 4. ~ 5. : 답례품 추가 발굴 및 답례품 선정위원회 개최

○ 2023. 6. : 2분기 모금액 점검 및 답례품 수요 모니터링

○ 2023. 7. ~ 12. : 하반기 모금액 점검 및 '24년 기금사업 발굴·선정

올 해 목 표	◆ 고향사랑기부제 조기 안착 및 기금 조성
담 당 자	행정팀장 김광덕(☎ 1814), 담당자 김인환(☎ 1235)

2 시 전환 추진

❖ 시 전환을 통한 도시브랜드 가치 향상 및 지역경쟁력 제고
❖ 『지방자치법』 개정안 입법 및 군민 공감대 형성 지원

❑ 사업개요

○ 대　　상 : 국회, 행안부, 군민(출향인 포함) 등
○ 사 업 비 : 61백만원(군 61)
○ 주요내용
- 지방자치법 개정안 발의에 따른 입법지원 활동
- 대군민 홍보 및 주민 공감대 형성

❑ 추진내용

○「지방자치법」개정을 위한 국회·행안부 등 방문 건의 집중
○ 시 전환 추진위원회를 통한 입법 지원 활동 전개
○ 홍성·예산군, 무안군 공동 대응체계 강화
○ 주민 공감대 형성을 위한 대군민 홍보

❑ 향후계획

○ 2023. 2. ~ : 홍성·예산군, 무안군과 공동 대응 입법활동 전개
○ 2023. 2. ~ : 시 전환 추진위원회 및 분과회의 개최
○ 2023. 3. ~ : 시 전환 군민공감대 형성 홍보물 제작·홍보

올 해 목 표	◆ 지방자치법 개정을 위한 입법 지원 활동 추진
담 당 자	행정팀장 김광덕(☏ 1814), 담당자 조성재(☏ 1302)

Ⅲ 주요 업무 추진계획

1 주민역량 강화를 통한 주민자치 기반 조성

❖ 주민의 권리·참여 확대를 통한 실질적 주민자치 실현
❖ 주민자치회의 안정적 정착지원으로 지속가능한 자치 기반 마련

[1] 주민자치센터 운영

◈ 대　　상 : 11개 읍·면 주민자치센터
◈ 사 업 비 : 155백만원(도 25, 군 130)
◈ 주요내용 : 읍면별 특성에 맞는 주민자치 프로그램 발굴 등 주민자치센터 활성화 지원

▣ 주민자치 프로그램 활성화 지원

사 업 명	사업대상	사업내용	사 업 비		
			계	도비	군비
계	9개 읍·면		100	25	75
주민자치 프로그램 운영지원	은하·결성·서부·갈산·구항	주민자치 프로그램 발굴 및 운영	50	-	50
주민자치 프로그램 활성화	광천·금마·홍동·장곡·은하·결성·서부·갈산·구항	주민자치센터 프로그램 물품구입 등 활성화 지원	50	25	25

○ 업무 추진 계획
- 2023. 2. ~ 12. : 읍·면 예산 재배정 및 사업 추진

▣ 주민자치 프로그램 발표회 지원

○ 대　　상 : 11개 읍·면 주민자치(위원)회
○ 사 업 비 : 55백만원(군 55)　※ 읍·면별 5백만원
○ 주요내용 : 주민자치 프로그램 발표회 개최를 통한 성과 공유 및 주민화합의 장 마련
○ 업무 추진 계획
- 2023. 9.　　: 사업계획 수립 및 보조금 교부
- 2023. 10. ~ 12. : 주민자치 프로그램 발표회 개최

담 당 자 행정팀장 김광덕(☎ 1814), 담당자 신보미(☎ 1576)

[2] 주민자치회별 맞춤형 사업 추진

◈ 대　　상 : 11개 읍·면 주민자치(위원)회
◈ 사 업 비 : 294백만원(도 13, 군 281)
◈ 주요내용 : 주민자치회의 안정적 정착 및 내실있는 운영을 위한 실행비 지원

▣ 주민자치 자체사업 추진

○ 대　　상 : 11개 읍·면 주민자치(위원)회
○ 사 업 비 : 268백만원(군 268)
※ 지원액 : (홍성·광천·홍북·홍동) 각 32백만원
(금마·장곡·은하·결성·서부·갈산·구항) 각 20백만원
○ 주요내용 : 읍·면 주민총회에서 의결된 자치계획 등 주민자치사업 추진비 지원
○ 업무 추진 계획
- 2023. 1.　　: 지원계획 수립
- 2023. 1.　　: 읍면별 자치계획 선정 및 사업계획 수립
- 2023. 1. ~ 12. : 읍·면별 보조금 교부 및 사업 추진

▣ 충남형 주민자치회 시범사업 발굴 및 후속지원

○ 대　　상 : 구항면 주민자치회
○ 사 업 비 : 26백만원(도 13, 군 13)
○ 주요내용 : 주민총회 등 운영 경비, 분과별 사업 추진비 등 지원
○ 업무 추진 계획
- 2023. 5.　　: 지원계획 수립 및 보조금 교부
- 2023. 6. ~ 12. : 사업 추진

담 당 자 행정팀장 김광덕(☎ 1814), 담당자 신보미(☎ 1576)

[3] 주민참여 사업 추진

◈ 대　　상 : 홍성읍 주민자치회, 금마면
◈ 사 업 비 : 60백만원(도 9, 군 51)
◈ 주요내용 : 지역현안 해결 및 주민 소통·협력 공간 조성을 통한 실질적 주민참여 확대

사 업 명	사업대상	사업내용	사 업 비		
			계	도비	군비
계			60	9	51
어려운 가정집 고쳐주기 (주민참여)	홍성읍 주민자치회	주민자치위원의 자발적 봉사를 통한 지역 내 취약계층 주거환경 개선 활동 전개	30	-	30
마을카페 및 작은 도서관 조성 (도민참여)	금마면	주민소통방 활용 마을카페 및 도서관 운영	30	9	21

❍ 업무 추진 계획
- 2023. 4.　　: 지원계획 수립 및 보조금 교부(예산 재배정)
- 2023. 4. ~ 12. : 사업 추진

담 당 자 행정팀장 김광덕(☎ 1814), 담당자 신보미(☎ 1576)

[4] 주민자치 역량강화

◈ 대　　상 : 주민자치위원, 민·관 주민자치 실무자
◈ 사 업 비 : 12백만원(도 3, 군 9)
◈ 주요내용 : 주민자치 실무자 협업체계 구축을 통한 주민자치회 활성화 및 주민자치 역량강화를 위한 실무 교육 실시

▣ 주민자치 실무자 워킹그룹 운영

○ 대　　상 : 읍·면 주민자치(위원)회 사무국장(간사) 및 담당 공무원
○ 사 업 비 : 3백만원(군 3)
○ 주요내용 : 주민자치의 필요성, 정책방향 등 실무자 기본 교육, 정기적인 회의를 통한 주민자치 실무자 소통의 장 마련
○ 업무 추진 계획
- 2023. 1. ~ 12. : 분기별 워킹그룹 운영

▣ 주민자치 아카데미 운영

○ 대　　상 : 주민자치위원 및 주민, 공무원
○ 사 업 비 : 9백만원(도 3, 군 6)
○ 주요내용 : 주민자치 역량강화 및 활성화를 위한 전문기관 위탁교육 (주민자치 이론·심화·실무 교육) 실시
○ 업무 추진 계획
- 2023. 7. ~ 12. : 주민자치 아카데미 운영

담 당 자 행정팀장 김광덕(☎ 1814), 담당자 신보미(☎ 1576)

2 도-시·군 및 군민과 함께하는 소통행정 구현

❖ 도-시·군간 유대 관계 강화 통한 경쟁력 제고 및 성장동력 확보
❖ 군민과 현장에서 소통하며 '따뜻한 동행 행복한 홍성' 실현

[1] 군수와 함께하는 이동 군정 설명회 운영

◈ 기　　간 : 2023. 1. ~ 2.
◈ 내　　용 : 11개 읍·면 군민 대상으로 민선 8기 출범 후 주요성과 및 2023년 군정 운영 방향 제시, 건의 사항 청취 등
◈ 사 업 비 : 11백만원(군 11)

○ 추진내용
- 민선 8기 출범 후 주요성과 공유 및 협조에 대한 감사
- 2023년 군정 운영 방향 제시(5대 전략 중심), 건의 사항 청취 등

○ 업무 추진 계획
- 2023. 1. : 추진계획 수립·통보 및 이동 군정 설명회 운영
- 2023. 2. : 건의 사항 검토(부서별 처리계획 작성) 및 예산 반영·확보 등 사업 추진

담 당 자 행정팀장 김광덕(☏ 1814), 담당자 조성재(☏ 1302)

[2] 따뜻한 동행 '온(溫)통(通) 홍성' 운영

◈ 기 간	: 2023. 1. ~ 12.
◈ 내 용	: 군민의 목소리를 현장(이동·열린 군수실)에서 청취, 지역 발전을 위한 아이디어 발굴 및 군민 만족도 향상
◈ 사 업 비	: 5백만원(군 5)

○ 추진내용

- **(홀수월)** 자유 대화 방식(장소 : 군수실)
- **(짝수월)** 현장 방문 방식(장소 : 신청장소)

○ 업무 추진 계획

- 2023. 1. : 추진계획 수립·통보
- 2023. 2. ~ : 따뜻한 동행 '온(溫)통(通) 홍성' 운영
  ※ 건의된 사항은 부서 공유 및 예산 반영 등 체계적 관리
- 2023. 12. : 사업 추진 결과 보고 및 문제점 보완

담 당 자 행정팀장 김광덕(☎ 1814), 담당자 조성재(☎ 1302)

[3] 도-시·군 협력 강화 통한 경쟁력 제고

◈ 기　　간 : 2023. 1. ~ 12.
◈ 구　　성 : 도지사 및 각 시장·군수
◈ 주요내용 : 충청남도와 시·군 간 긴밀한 협의를 통하여 지방분권의 내실화 및 충청남도의 발전과 주민 복리 증진, 공동 현안에 대한 정보교환 및 조사연구 등

▣ 충청남도 지방정부회의

○ 구　　성 : 도지사 및 각 시장·군수

※ 의 장 : 도지사, 부의장 : 시장·군수협의회장(천안시)

○ 주요내용 : 도-시·군 현안 사항 공유, 협력 방안 모색 등

○ 업무 추진 계획

- 2023. 1. ~ 12. : 정기 개최되는 지방정부회의 참여

▣ 충청남도 시장·군수협의회

○ 구　　성 : 시장·군수(임원 : 회장 1, 부회장 2, 사무총장 1, 감사 1)

※ 회장 천안, 부회장 서산·청양, 사무총장 예산, 감사 금산

○ 주요내용 : 지방자치단체 차원의 애로사항 공동 건의, 협력 증진 등

○ 업무 추진 계획

- 2023. 1. ~ 12. : 정기 개최되는 협의회의 참여

담 당 자 행정팀장 김광덕(☎ 1814), 담당자 조성재(☎ 1302)

3 체계적인 지역 인재 육성을 위한 장학 사업 추진

❖ 홍성사랑장학생 선발 및 장학금 지원으로 인재 육성 및 지역발전 도모
❖ 학부모 및 수험생에게 다양한 입시정보를 정확하고 빠르게 전달

[1] 홍성사랑장학생 선발 및 장학금 지원

◈ 대　　상 : 지역 초·중·고·대학생
◈ 사 업 량 : 242명(초 48, 중 66, 고 55, 대 73)
◈ 사 업 비 : 332백만원(장학기금 332)
◈ 주요내용 : 성적, 복지, 특기 장학생 등 장학금 지급

○ 업무 추진 계획
- 2023. 4. : 홍성사랑장학회 장학생 선발 모집 요강 공고
- 2023. 5. : 장학금 신청자 접수
- 2023. 6. : 장학생 선발 및 장학금 지급

○ 선발 절차
- (초·중·고) 학교 규모별 성적, 복지 장학생 인원배정 및 학교장 추천 특기장학생의 경우 개별 접수
- (대 학 교) 지역대학교 총장(학장) 및 학생회장 추천, 기타 대학생은 개별 접수
  ⇨ 장학생 선발심의위원회에서 최종 선발

○ 지원내용

(단위 : 천원)

구분	1인당 지원액	비 고
초등학생	500	
중 학 생	700	
고등학생	1,000	
대 학 생	최대 3,000	등록금 범위 내 지급

담 당 자 행정팀장 김광덕(☎ 1814), 담당자 방성진(☎ 1305)

[2] 대학입학전형 입시설명회 및 개인상담 실시

◈ 대　　상 : 2023. 1. ~ 12.
◈ 사 업 비 : 50백만원(장학기금 50)
◈ 대　　상 : 관내 중·고등학생 및 학부모
◈ 주요내용 : 대학전형 입시설명회, 1:1 맞춤형 개인 상담 지원 등

❍ 업무 추진 계획

- 2023. 2.　　: 계획 수립(이사회 의결)
- 2023. 7. ~ 12. : 입시설명회, 개인상담 등 추진(연 2~3회)

❍ 추진내용

- 대입전형 입시설명회(관내 교사 또는 외부 전문가 초청)
- 입시상담 프로그램을 활용한 1:1 맞춤형 개인 상담
- 농어촌 특별전형, 자기소개서 작성법, 진로 상담 등
- 참여 희망자 선착순 접수로 수혜자에 공정한 기회 제공

❍ 기대효과

- 입시정보 및 대입 지원 전략 제공으로 학습 의욕 고취
- 전액 무료 상담을 통한 학부모 사교육비 경감
- 상대적으로 정보 접근성이 부족한 지역학생에게 최신 입시정보 지원

담 당 자 행정팀장 김광덕(☎ 1814), 담당자 방성진(☎ 1305)

4 비영리 민간단체 운영 및 사업 보조

❖ 지역사회 안전망 확보를 위한 비영리 민간단체 지원
❖ 비영리 민간단체 활성화를 통한 사회 통합 분위기 조성

[1] 비영리 민간단체 운영지원 및 기능보강

◈ 대　　상 : 12개 단체
◈ 사 업 비 : 394백만원(도 39, 군 355)
◈ 주요내용 : 비영리 민간단체 운영 및 기능보강 등 활동 지원

○ 세부사업

(단위 : 천원)

단 체 명	사업내용	사 업 비			비 고
		계	도 비	군 비	
계	12개 단체 / 22개 사업	394,320	39,000	355,320	
홍성군자율방범연합대 (4개사업/151,720)	운영 실비 지원	113,720	-	113,720	
	충남한마음체육대회 참가 지원	3,000	-	3,000	
	한마음체육대회 행사 지원	10,000	-	10,000	
	자율방범대 역량강화 워크숍	25,000	12,500	12,500	
서부면자율방범대	사무실 기능보강	15,000	7,500	7,500	
(사)범죄피해자지원센터 (2개사업/50,000)	범죄피해자 사업 지원	30,000	-	30,000	
	운영비 지원	20,000	-	20,000	
홍성군지역치안협의회	민생치안 확보 사업 지원	9,000	-	9,000	
민족통일홍성군협의회	통일촉진 계도 활동 지원	5,000	-	5,000	
민주평화통일자문회의 (3개사업/106,000)	통일기반 조성 및 통일역량 강화 지원	47,000	-	47,000	
	운영비 지원	24,000	-	24,000	
	활동 지원(강연회 등)	35,000	17,500	17,500	
이북5도민회	활동 지원(보문산 망향제 등)	2,600	-	2,600	
홍성경찰서보안자문협의회	북한이탈주민 격려 행사 지원	10,000	1,500	8,500	
대한적십자사홍성지구협의회 (4개사업/25,300)	농어촌의료봉사 행사 지원	2,000	-	2,000	
	봉사활동비 지원	10,000	-	10,000	
	봉사관 운영비 지원	10,000	-	10,000	
	충남봉사원대회 참가비 지원	3,000	-	3,000	
홍성군재향경우회 (2개사업/8,000)	교통캠페인 지원	5,000	-	5,000	
	사무실 기능보강	3,000	-	3,000	
홍성군행정동우회	봉사활동비 지원	5,000	-	5,000	
한국전쟁민간인희생자홍성군유족회	합동위령제 지원	7,000	-	7,000	

담 당 자 행정팀장 김광덕(☎ 1814), 담당자 박은영(☎ 1304), 방성진(☎ 1305), 오미라(☎ 1307)

5 이장 업무지원 및 복지 향상

❖ 행정 최일선에서 일하는 이장의 사기 진작 및 자긍심 부여
❖ 이장 직무능력 향상과 이장 간 교류 활성화를 위한 행사 지원

[1] 이장 직무능력 향상 및 교류 활성화 지원

◈ 대　　상 : 관내 이장
◈ 사 업 비 : 73.6백만원(군 73.6)
◈ 주요내용 : 선진지 견학, 워크숍, 체육대회 등 이장 교류 활성화와 직무능력 향상을 위한 행사 보조

○ 세부사업

(단위 : 천원)

사 업 명	사업내용	사 업 비	비 고
계	3개 사업	73,600	
모범이장 선진지 견학	이장 노고 위로와 사기 진작을 위한 국내·외 선진지 견학 지원	28,600	
이장 역량강화 워크숍	이장 직무능력 향상을 위한 워크숍 지원	15,000	
이장 한마음체육대회(군)	이장 사기 진작 및 친목 도모를 위한 군 이장연합회 한마음체육대회 지원	30,000	도 대회와 격년 시행

담 당 자 행정팀장 김광덕(☎ 1814), 담당자 박은영(☎ 1304)

[2] 이장 자녀 장학금 지급

◈ 대　　상 : 15명(대학생)
◈ 사 업 비 : 22.5백만원(군 22.5) ※ 1인당 연 150만원 지원
◈ 주요내용 : 이장의 사기 진작과 이장 자녀의 안정적 학업 여건 조성을 위한 생활비 장학금 지급

❍ 읍·면별 인원 배정

(단위 : 명)

계	홍성읍	광천읍	홍북읍	금마면	홍동면
15(11)	3(1)	2(1)	2(1)	1(1)	1(1)
장곡면	은하면	결성면	서부면	갈산면	구항면
1(1)	1(1)	1(1)	1(1)	1(1)	1(1)

※ 괄호( ) : 예비인원(읍면당 1명)

❍ 업무 추진 계획
- 2023. 4. ~ 5. : 신청서 접수 및 대상자 선정
- 2023. 6.　　: 장학금 지급

담 당 자 행정팀장 김광덕(☎ 1814), 담당자 박은영(☎ 1304)

[3] 이장 단체상해보험 가입

◈ 대　　상 : 관내 이장 ※ 정원 350명(현원 349명, 2022. 12. 기준)
◈ 사 업 비 : 35백만원(군 35)
◈ 주요내용 : 상해 등 직무수행 중에 발생할 수 있는 위험에 대한 보상

❍ 업무 추진 계획
- 2023. 1. : 등록신청서 제출
- 2023. 3. : 공제회비 납부

담 당 자 행정팀장 김광덕(☎ 1814), 담당자 박은영(☎ 1304)

6 군민 역량 강화 및 지역인사 예우

❖ 분야별 사회 저명인사 초청 강연 개최로 군민 여가·문화생활 지원
❖ 지역사회개발, 향토문화 선양 유공자에 대한 시상으로 공적 예우

[1] 군민자치대학 운영

◈ 대　　상 : 2023. 2. ~ 10.
◈ 사 업 비 : 30백만원(군 30)
◈ 대　　상 : 전 군민
◈ 주요내용 : 분야별 명사 초청 강연을 통한 군민 문화생활 지원

○ 업무 추진 계획
- 2023. 2. ~ 3. : 계획 수립 및 위탁업체 계약
- 2023. 4. ~ 10. : 명사 초청 강연 개최

담 당 자 행정팀장 김광덕(☎ 1814), 담당자 박은영(☎ 1304)

[2] 홍주문화대상 수여

◈ 대　　상 : 홍성군민, 출향인사, 관내 기관·단체 근무자 등
◈ 부　　문 : 6개 부문(문화·교육, 체육진흥, 사회봉사, 지역개발, 농·어업진흥, 충·효·예)
◈ 주요내용 : 지역사회 개발과 향토문화 선양 및 충·효·예 등 봉사정신이 투철하여 군민의 귀감이 되는 사람에게 홍주문화대상 수여

○ 업무 추진 계획
- 2023. 8. : 수상자 추천 공고
- 2023. 9. : 수상자 선정
- 2023. 10. : 시상(홍성군민의 날 기념행사)

담 당 자 행정팀장 김광덕(☎ 1814), 담당자 오미라(☎ 1307)

7 성과와 역량중심 인사

❖ 실적과 역량 중심의 인력 배치를 위한 객관적·합리적 인사시스템 운영

[1] 무보직 6급 보직심사위원회 운영

◈ 기　　간 : 매년 상·하반기 정기인사 전
◈ 평가대상 : 직렬별 무보직 6급
◈ 주요내용 : 보직심사위원회 심사를 통한 직렬별 보직부여 순위 결정

○ 업무 추진 계획
- 2023. 5. : 상반기 보직심사 실시 및 순위 결정
- 2023. 11. : 하반기 보직심사 실시 및 순위 결정

담 당 자 인사팀장 김종신(☎ 1886), 담당자 김현미(☎ 1303)

8 미래지향적 인재육성

❖ 공직가치 및 국·도정 핵심정책 실천교육 확대로 직무 전문성 확보
❖ 감정노동 증가에 따른 직원 심리상담 프로그램 운영

[1] 공무원교육기관 교육 강화

◈ 대　　상 : 전 직원
◈ 사 업 비 : 220백만원(군 220)
◈ 교육기관 : 충남인재개발원 등 민·관 교육훈련기관
◈ 주요내용 : 직원 직무 및 자기개발 교육을 통한 역량 강화

○ 업무 추진 계획
- 2023. 1. ~ 12. : 직원 교육 신청에 따른 교육비 및 여비 지원

○ 추진내용
- 교육기관별 교육프로그램을 통한 맞춤형 교육 진행 도모
- 국·도정 핵심교육 및 직무 기본·전문, 장기교육 지원

담 당 자 인사팀장 김종신(☎ 1886), 담당자 엄주형(☎ 1709)

[2] 직원 심리상담프로그램 운영

◈ 대　　상 : 전 직원
◈ 사 업 비 : 22백만원(군 22)
◈ 운영방법 : 전문심리상담기관 위탁 운영
◈ 주요내용 : 직무 스트레스의 원인과 해소, 대인관계 등 고충에 대한 전문심리상담 프로그램 운영

○ 업무 추진 계획
- 2023. 1. ~ 2. : 계획 수립 및 위탁(용역) 계약
- 2023. 3. ~ 12. : 직원 심리상담 프로그램 운영

○ 추진내용
- 1:1 개인 심리상담 지원

담 당 자 인사팀장 김종신(☎ 1886), 담당자 한봉희(☎ 1575)

[3] 정년퇴직예정자 사회적응 지원

◈ 대　　상 : 12명(퇴직 예정자)
◈ 사 업 비 : 36백만원(군 36)
◈ 주요내용 : 퇴직 예정자의 사회적응을 위한 체계적인 교육 지원

○ 업무 추진 계획
- 2023. 1. ~ 12. : 퇴직예정자 합동 및 개인연수 교육비 지원

○ 추진내용
- 개인연수 : 자기계발 교육 및 취업·창업 위한 자격증 취득 지원
- 합동연수 : 인재개발원, 공무원연금공단 등 은퇴설계과정 교육 지원

담 당 자 인사팀장 김종신(☎ 1886), 담당자 엄주형(☎ 1709)

9 기간제근로자 통합 관리

❖ 기간제근로자 채용계획 수립부터 면접까지 전 단계 모니터링 진행
❖ 현황관리 통한 공정채용 프로세스 구축, 행정의 신뢰성 향상 도모

[1] 기간제근로자 채용 사전심사제 및 통합면접 시행

◈ 대　　상 : 자체사업, 국·도비 보조사업 등 재원·사업목적에 관계없이 비정규직을 채용하는 모든 사업
◈ 심사시기 : 정기심사(본예산 편성 시기) 및 수시심사(연중)
※ 2023년도 승인 인원 : 860명
◈ 사 업 비 : 4백만원(군 4)
◈ 주요내용 : 사전심사 승인 후 9개월 이상 채용 근로자에 대한 통합면접 진행

○ 업무 추진 계획
- 2023. 1. ~ 12. : 기간제근로자 채용 사전심사(수시) 운영 및 통합면접 추진
- 2023. 9. ~ 10. : 2024년도 기간제근로자 채용 사전심사(정기) 실시 및 통합면접 계획 수립

○ 주요 사항
- 비정규직 채용 사유, 인원 및 기간, 예산의 적정성 등 사전심사
- 기간제근로자 채용(9개월 이상 연중사역)에 대하여 통합면접 진행

담 당 자 서무팀장 김혜숙(☎ 1815), 담당자 오소라(☎ 1234)

10 직원복지 향상을 통한 신바람 나는 일터 조성

❖ 공무원 후생복지 확충과 사기진작으로 활기차고 열심히 일하는 직장 분위기 조성 및 행정능률 제고

[1] 맞춤형 복지제도 운영

◈ 대　　상 : 공무원, 공무직, 청원경찰, 군의회 의원 등
◈ 사 업 비 : 2,282백만원(군 2,282)
- 자율선택 복지포인트 시행경비 : 1,708백만원
- 출산축하 및 산후조리 포인트 시행경비 : 15백만원
- 단체보험 지원 : 313백만원
- 건강검진비 지원 : 246백만원

◈ 주요내용
- 자율선택 복지포인트 배정
- 출산축하 포인트 및 산후조리 포인트 지원
- 직원 단체보험 가입, 건강검진비 지원

○ 업무 추진 계획
- 2023. 1.　　: 2023년도 개인별 복지포인트 배정, 복지시스템 오픈
- 2023. 3.　　: 직원 단체보험 가입
- 2023. 2. ~ 12. : 월별 복지포인트 이용대금 및 건강검진비 지급

○ 주요 사항
- 건강검진비 기본 30만원 지원(홀수년생 총610명)
- 생애주기별 40대, 50대 각 1회 20만원 추가지원

담 당 자 서무팀장 김혜숙(☎ 1815), 담당자 김다정(☎ 1309)

[2] 직장어린이집 위탁보육 지원

◈ 대　　상 : 만0~5세 취학 전 직원 영유아 자녀
◈ 사 업 비 : 200백만원(군 200)
※ 위탁보육비 : 연령별 정부보육료 지원단가의 50% 지급
(만0세:257천원, 만1세:226천원, 만2세:187.5천원, 만3~5세:140천원)
◈ 주요내용 : 자녀를 어린이집에서 보육하는 직원들이 어린이집에 수납하고 있는 필요경비*를 위탁보육비로 지원
* 특별활동비, 현장학습비, 행사비 등

○ 업무 추진 계획
- 2023. 1. ~ 12. : 분기별 청구에 따른 위탁보육료 지급
- 2023. 6. ~ 7. : 직장어린이집 위탁보육 실태점검
- 2023. 12. : 위탁보육료 사용 내역 정산

○ 기대효과
- 자녀를 가진 직원의 양육 부담 경감
- 가족친화적 복지혜택 지원으로 일·가정 양립 직장문화 조성

담 당 자 서무팀장 김혜숙(☎ 1815), 담당자 김다정(☎ 1309)

[3] 휴양시설(리조트) 운영

◈ 대　　상 : 공무원, 청원경찰, 공무직, 군의원 등
◈ 구 좌 수 : 19구좌(5개 리조트)
◈ 주요내용 : 휴가 및 여가 시 저렴한 비용으로 쾌적한 휴양시설 제공

○ 업무 추진 계획
- 2023. 1. ~ 12. : 직원 신청에 따른 리조트 예약·배정

○ 기대효과
- 가족 친화 도모를 통한 직원 삶의 질 제고 및 공직 생산성 향상
- 저렴한 비용으로 직원 수요에 맞는 리조트 제공

담 당 자 서무팀장 김혜숙(☎ 1815), 담당자 김다정(☎ 1309)

[4] 군정 유공공무원 선진지 견학

◈ 대　　상 : 15명(열심히 일한 공무원 10, 시책우수 5) ◈ 사 업 비 : 16백만원(군 16) ◈ 주요내용 : 열심히 일한 공무원 및 시책구상보고 우수사업 담당자

○ 업무 추진 계획

- 2023. 5. : 유공공무원 선진지 견학 계획 수립
- 2023. 6. : 유공공무원 선진지 견학 실시

※ 코로나19로 인한 견학 일정 등 변경 가능

○ 기대효과

- 군정발전 유공직원 사기진작 및 일하고 싶은 공직분위기 조성

담 당 자 서무팀장 김혜숙(☎ 1815), 담당자 김다정(☎ 1309)

[5] 모성보호물품 지원

◈ 대　　상 : 임신 중인 직원 ◈ 사 업 비 : 5백만원(군 5) ◈ 주요내용 : 임신 직원의 안전 및 편리성 증진을 위한 물품* 지원으로 출산 친화적 근무환경 조성 *전자파차단담요, 발받침대, 방석 등

○ 업무 추진 계획

- 2023. 2. ~ 3. : 부서별 대상자 조사 및 모성보호물품 구입
- 2023. 3. ~ 12. : 신청 시 연중 수시 지급

○ 기대효과

- 임신 직원에 대한 지원과 배려를 통해 일과 가정의 양립 및 복지 증진에 기여

담 당 자 서무팀장 김혜숙(☎ 1815), 담당자 김다정(☎ 1309)

[6] 공무원 취미동호회 및 학습동아리 육성 지원

◈ 대　　상 : 축구동호회 등 24개 동호회 및 동아리
◈ 사 업 비 : 17백만원(군 17)
◈ 주요내용 : 직원 취미동호회, 학습동아리 육성 및 직장 대항 출전 지원

○ 업무 추진 계획
- 2023. 1.　　: 공무원 취미동호회 지원계획 수립
- 2023. 2. ~ 12. : 동호회 및 동아리 지원 및 각종 대회 참가 지원

○ 기대효과
- 취미동호회 육성을 통한 직원 친목도모와 건강증진
- 학습동아리 활동으로 직원 역량강화를 통해 군정 시책 발굴 도모

담 당 자 서무팀장 김혜숙(☎ 1815), 담당자 김완태(☎ 1290)

[7] 공무 해외연수 지원

◈ 대　　상 : 전 직원
◈ 사 업 비 : 270백만원(군 270)
◈ 주요내용 : 공무원 국외연수, 공무원 국외배낭연수, 공무직 연수 등

○ 업무 추진 계획
- 2023. 2. ~ 12. : 공무 해외연수 종합계획 수립, 연중 해외연수 허가 및 연수 실시

※ 코로나19 추이에 따른 계획 수립 후, 지역·군민 정서 등을 반영하여 반드시 필요한 경우에 한하여 추진

담 당 자 서무팀장 김혜숙(☎ 1815), 담당자 김다정(☎ 1309)

[8] 가족친화 프로그램 운영

◈ 대　　상 : 4~10세 자녀를 둔 홍성군 직원
◈ 사 업 비 : 10백만원(군 10)
◈ 주요내용 : 아빠와 아이가 함께하는 다양한 가족친화 프로그램 운영

❍ 업무 추진 계획

- 2023. 2.　　: 가족친화 프로그램 '아빠랑 놀자' 계획 수립
- 2023. 3.　　: 대상자 신청 및 선정
- 2023. 4. ~ 12. : 사업 추진 및 만족도 조사

❍ 기대효과

- 직원 육아 지원으로 일과 가정이 양립 가능한 직장분위기 조성

담 당 자 서무팀장 김혜숙(☎ 1815), 담당자 김다정(☎ 1309)

[9] 신규 공직자 창의실용교육

◈ 대　　상 : 80명(2022년 이후 신규임용자)
◈ 사 업 비 : 18백만원(군 18)
◈ 주요내용 : 소통·참여 마인드 함양 및 공직자 자세 등 교육

.❍ 업무 추진 계획

- 2023.　9. : 교육대상자 및 위탁교육업체 선정
- 2023. 10. : 신규직원 창의실용교육 실시

❍ 기대효과 : 창의적이고 실용적인 조직문화 창출 및 직무역량 강화

담 당 자 서무팀장 김혜숙(☎ 1815), 담당자 김다정(☎ 1309)

[10] 장기재직 유공공무원 국내연수

◈ 대 상	: 27명(장기재직 유공공무원 65년생)
◈ 사 업 비	: 49백만원(군 49)
◈ 주요내용	: 평생을 공직에서 헌신·봉사한 장기재직 유공공무원에 대해 사회적응을 위한 경력 관리 및 미래설계 등 교육

○ 세부 추진 계획

- 2023. 4. ~ 5. : 상반기 미래양성교육 시행 및 결과보고
- 2022. 10. ~ 11. : 하반기 미래양성교육 시행 및 결과보고

담 당 자 서무팀장 김혜숙(☎ 1815), 담당자 김다정(☎ 1309)

11 주민숙원사업 및 정주 여건 개선

❖ 낙후된 지역 기반시설 확충과 마을안길 및 배수로 정비 등을 통한 농촌 정주 여건 향상 및 자연재해 예방

[1] 소규모 주민숙원사업

◈ 대　　상 : 11개 읍·면
◈ 사 업 량 : 마을안길 포장 등 204개소
◈ 사 업 비 : 5,059백만원(군 5,059)

○ 업무 추진 계획
- 2023. 1. ~ 2. : 실시설계용역(자체설계) 추진 및 완료
- 2023. 3. ~ 6. : 공사 착공 및 준공

○ 기대효과
- 주민들의 숙원사업 해결을 통한 민원해소 및 자연재해 예방

담 당 자 도의새마을팀장 류기찬(☎ 1816), 담당자 이충일(☎ 1252)

[2] 소규모 주민숙원사업(정주환경개선 사업-도비 보조)

◈ 대　　상 : 3개 읍·면
◈ 사 업 량 : 마을안길 포장 등 4개소
◈ 사 업 비 : 190백만원(도 95, 군 95)

○ 업무 추진 계획
- 2023. 1. ~ 2. : 실시설계용역 발주 및 완료
- 2023. 3. ~ 5. : 공사 착공 및 준공

○ 기대효과
- 주민들의 숙원사업 해결을 통한 민원해소 및 자연재해 예방

담 당 자 도의새마을팀장 류기찬(☎ 1816), 담당자 이충일(☎ 1252)

12 국민운동조직 육성 및 마을회관 기능보강사업

❖ 국민운동조직 육성 및 지원을 통하여 지역사회 발전과 국민운동 활성화에 기여
❖ 마을회관 신축 및 시설물의 유지보수와 기능보강을 통하여 주민생활 편의 증진과 자치활동 강화

[1] 국민운동조직 육성 및 지원

◈ 대　　상 : 홍성군새마을회, 바르게살기운동 협의회, 자유총연맹 홍성지회
◈ 사 업 량 : 20개 사업
◈ 사 업 비 : 368백만원(도31 , 군 337)
◈ 주요내용 : 국민운동조직 육성 및 지원

○ 업무 추진 계획

(단위: 천원)

단 체 명	사 업 내 용	사 업 비	사업시기	비 고
계	20개 사업	368,831		
(사)홍성군새마을회 (9개사업/178,181)	홍성군새마을회 운영	114,832	연중	
	새마을지도자 하계수련대회	10,000	8월	
	전국새마을지도자 대회	5,000	11월	
	충남 고부한마음 대행진	1,500	11월	
	모범새마을지도자 연수	15,000	3~12월 중	
	도의새마을 촉진대회	3,000	12월	
	새마을지도자 자녀장학금	6,500	4월, 10월	도 30%
	도의새마을 위탁교육	14,349	연중	도 30%
	사랑의 김장담그기	8,000	11월	
바르게살기운동협의회 (9개사업/150,450)	바르게살기운동 홍성군협의회 운영	40,450	연중	
	도의사회교실 운영	5,000	7월	
	사랑의 집 고쳐주기	27,000	연중	
	사랑의 집 고쳐주기(도비포함)	30,000	연중	도 50%
	바르게살기운동 화합의 한마당	7,000	9월	
	바르게살기운동 도 전진대회 참가	3,000	10월	
	바르게살기운동 전국대회 참가	3,000	11월	
	바르게살기운동 기능보강	15,000	6월	
	하천정비(명시이월)	20,000	4월	도 50%
자유총연맹홍성지회 (2개사업/40,200)	한국자유총연맹 홍성군지회 운영	30,200	연중	
	자유수호 합동위령제	10,000	10월	

○ 추진내용 : 2023년 상·하반기 사업별 운영 보조금 지원 및 사업추진

담 당 자 도의새마을팀장 류기찬(☎ 1816), 담당자 방현욱(☎ 1451)

[2] 마을회관 시설물 유지보수 및 기능보강

◈ 대　　상 : 읍·면 마을회관
◈ 사 업 량 : 기능보강 및 안전보험 가입
◈ 사 업 비 : 340.5백만원(도 16.5 군 324)
◈ 주요내용 : 마을회관 기능보강(게시판 설치 포함) 및 안전보험 가입

❍ 업무 추진 계획
- 2023. 1. ~ 2. : 마을회관 안전보험 가입 추진(12개소)
- 2023. 1. ~ 12. : 건의서 접수 및 사업 추진

❍ 추진내용
- 안전 사각지대에 놓인 마을회관에 대해 안전보험 가입
- 노후되고 보수가 요구되는 마을회관 기능보강 추진

담 당 자 도의새마을팀장 류기찬(☎ 1816), 담당자 방현욱(☎ 1451)

Ⅳ 주요 사업비 조서

(단위 : 백만원)

사 업 명		2023년 소요 사업비				
		계	국비	도비	군비	기타
합계	20건	10,529	-	219	9,928	382
1	고향사랑기부제 운영	72	-	-	72	-
2	시 전환 추진	61	-	-	61	-
3	주민자치센터 운영	155	-	25	130	-
4	주민자치회별 맞춤형 사업 추진	294	-	13	281	-
5	홍성사랑장학금 지원	332	-	-	-	332
6	대학입학정원 입시설명회 및 개인상담	50	-	-	-	50
7	비영리 민간단체 운영지원 및 기능보강	394	-	39	355	-
8	이장 업무지원 및 복지 향상	131	-	-	131	-
9	군민자치대학 운영	30	-	-	30	-
10	공무원교육기관 교육 강화	220	-	-	220	-
11	직원 심리상담프로그램 운영	22	-	-	22	-
12	맞춤형 복지제도 운영	2,282	-	-	2,282	-
13	직장어린이집 위탁보육 지원	200	-	-	200	-
14	공무 해외연수 지원	270	-	-	270	-
15	가족친화 프로그램 운영	10	-	-	10	-
16	장기재직 유공공무원 국내연수	49	-	-	49	-
17	소규모 주민숙원사업	5,059	-	-	5,059	-
18	소규모 주민숙원사업(도비 보조)	190	-	95	95	-
19	국민운동조직 육성 및 지원	368	-	31	337	-
20	마을회관 시설 유지보수 및 기능보강	340	-	16	324	-

안 전 관 리 과

- 업무여건 및 추진방향
- 현안과제 추진계획
- 주요 업무 추진계획
- 주요 사업비 조서

Ⅰ 업무여건 및 추진방향

목표	선제적 재난대응으로 군민의 생명과 재산 보호

업무 여건 및 추진 방향	○ 신종 사회재난 및 대형·복합 재난 발생에 따른 안전취약성 증가 - 현장즉시 대응 역량 강화를 통한 재난대응체계 구축 - 재난취약가구 및 취약시설물에 대한 사전 안전점검 강화 ○ 기본 안전수칙 미준수로 인한 사고위험 큼 - 현장중심 안전보건교육 강화를 통한 안전의식·문화 확산 ○ 집중호우 및 태풍 등 지구온난화와 기상이변에 따른 자연재해 발생 빈도 증가 및 피해규모 확대 - 자연재해 선제적 예방 및 대응으로 인명·재산피해 최소화 ○ 급변하는 북미관계, 국제정세에 따른 안보위협요인 증가 - 안보환경 변화에 부합하는 민·관·군·경 비상대비체계 확립 ○ 안심 먹을거리 등에 대한 수요 증가 및 서민생활 위해요소 증가 - 지속적인 지도·점검으로 먹을거리에 대한 군민 신뢰 향상
중점 과제	○ 예방중심의 선제적 안전관리로 쾌적하고 안전한 도시 조성 ○ 재난 취약가구 및 시설에 대한 정비·점검 강화로 재난발생 최소화 ○ 안전보건관리체계 구축·이행을 통한 중대재해 예방 ○ 자연재해저감종합계획 수립, 자연재해위험개선지구 정비, 소규모 공공시설 전수조사를 통한 자연재난 예방 기반 구축 ○ 지방하천 및 소하천 정비로 친수환경 조성 및 재해예방 - 지방하천 1개소(10.85㎞, 30억) 및 소하천정비 7개소(8.14㎞, 90억원), 하천유지보수 43건(36억원) 정비 추진으로 재해예방 기여 ○ 비상대비태세 확립 및 교육·훈련을 통한 민방위 역량 제고 ○ 민생 6대분야에 대한 업종별 · 시기별 단속활동 전개

Ⅱ 현안과제 추진계획

1 자연재해저감종합계획 수립

❖「자연재해대책법」제16조에 따라 홍성군 내 자연재해저감 종합계획을 수립하여 자연재해 위험지구의 선정, 위험요인 분석 및 저감대책 수립
※ 9개 유형 : 하천, 내수, 사면, 토사, 바람, 해안, 가뭄, 대설, 기타재해

❑ 사업개요

○ 위　　치 : 홍성군 행정구역 내(A=444.08㎢)
○ 과업기간 : 2021. 5. ~ 2023. 11.
○ 총용역비 : 1,035백만원(군 1,035)

〈 용역비 현황〉 (단위 : 백만원)

총용역비	기투자	'23년	비 고
1,035	500	535	

○ 과업내용 : 홍성군 자연재해저감종합계획 수립
- 관내 자연재해 과거 피해사례 분석 및 위험지구 등 조사
- 중장기 자연재해 저감대책 수립

❑ 그동안 추진사항

○ 2021. 5. : 용역 착수
○ 2021. 7. ~ 12. : 자연재해 기초 현황조사(과거 피해사례 분석 및 위험지구 조사)
○ 2022. 1. ~ 6. : 자연재해위험지구 후보지 현장조사
○ 2022. 7. ~ 12. : 자연재해위험지구 선정 검토

❑ 향후계획

○ 2023. 1. ~ 4. : 저감대책 수립 및 보고서 작성
○ 2023. 5. : 행정안전부 승인에 따른 협의
○ 2023. 11. : 용역 완료

올해 목표	◆ 2023. 11. : 용역 완료
담당자	재난방재팀장 이승민(☎ 1263), 담당자 박서준(☎ 1997)

2 신촌 자연재해위험개선지구 정비

❖ 집중호우 시 소하천 범람 및 내수배제 불량으로 주거밀집 지역 등 저지대 상습침수 지역에 재해예방사업 추진하여 안전한 도시환경 조성

❑ 사업개요

○ 위　　치 : 광천읍 신진리 329-1번지 일원

○ 사업기간 : 2023. 1. ~ 2026. 12.

○ 총사업비 : 23,116백만원(균특 11,558, 도 5,779, 군 5,779)

〈 사업비 현황〉 (단위 : 백만원)

총사업비	'23년	'24년	'25년 이후	비고
23,116	1,110	6,264	15,742	

○ 사업내용 : 재해위험지역 정비 A=60,617㎡

- 소하천 정비 L=1,776m, 교량 재가설 6개소, 우수관로 개량 L=980m

❑ 그동안 추진사항

○ 2022. 3. : 지구 지정 타당성 검토 용역 착수

○ 2022. 8. : 지구 지정 타당성 검토 용역 준공
자연재해위험개선지구 지정 고시

❑ 향후계획

○ 2023. 1. : 실시설계용역 착수

○ 2024. 3. : 실시설계용역 완료 및 공사 발주

○ 2024. 3. ~ 12. : 용지 보상 및 공사 시행

○ 2026. 12. : 전체 공사 완료

올해 목표	◆ 2023. 1. ~ 12. : 실시설계용역 추진
담당자	재난방재팀장 이승민(☎ 1263), 담당자 박서준(☎ 1997)

3 소규모 공공시설 안전점검 및 정비 중기계획 수립

❖ 관내 위치한 비법정 소규모 공공시설물에 대한 일제조사 및 점검 실시 후 결과에 따른 대장 작성, 위험시설에 대한 중기계획을 수립하여 향후 유지관리 방안 마련

❑ 사업개요

○ 위　　치 : 홍성군 행정구역 내

○ 사업기간 : 2022. 2. ~ 2024. 1.

○ 총사업비 : 1,215백만원(도 70, 군 1,145(특교세 350 포함))

〈 용역비 현황〉 (단위 : 백만원)

총용역비	기투자	'23년	비 고
1,215	800	415	

○ 사업내용 : 비법정 소규모 공공시설에 대한 전수조사, 시설물 관리대장 작성, 시설등록(NDMS) 및 정비 중기계획 수립

- 소규모 공공시설 1,224개소 조사등록(예상시설)
  - ▸ 세천 264개소(132km), 농로 350개소(65.7km), 마을진입로 350개소(65.7km) 소교량·낙차공·보 등 구조물 260개소

❑ 그동안 추진사항

○ 2022. 2. : 용역 착수

○ 2022. 4. ~ 6. : 기초자료 조사(시설물 관련 기본계획 및 현황 등)

○ 2022. 7. ~ 12. : 소규모 공공시설 현장조사 및 소규모 공공시설 대장 작성

❑ 향후계획

○ 2023. 1. ~ 6. : 치수위험도 및 재해위험 평가

○ 2023. 7. ~ 12. : 정비 중기계획 수립 및 행정안전부 승인

○ 2024. 1. : 용역 완료

올해 목표	◆ 2023. 1. ~ 12. : 중기계획 수립 및 행정안전부 협의
담당자	재난방재팀장 이승민(☎ 1263), 담당자 유병욱(☎ 1594)

Ⅲ 주요 업무 추진계획

1 재난 취약가구 및 취약시설 안전점검

❖ 재난 취약계층의 안전점검 및 노후시설 정비를 통한 위험요소 사전제거
❖ 재난위험이 높은 재난취약시설물의 주기적인 점검으로 안전사고 예방

[1] 재난 취약가구 안전점검 및 지원

◈ 대　　상 : 재난취약가구(기초생활수급자, 장애인, 독거노인 등)
◈ 사 업 비 : 40백만원(군 40)
◈ 주요내용 : 안전점검의 날 운영 및 화재보험 가입 지원
기초소방시설(소화기, 화재감지기 등) 지원

○ 안전점검의 날 운영(재난 취약가구대상 안전점검)
- 사 업 비 : 4백만원(군 4)
- 매월 4일 읍 · 면 재난취약가구 방문 점검 및 정비 실시
- 전기 · 소방안전점검 실시 및 안전 행동요령 등 안전문화운동 전개

○ 재난 취약가구 화재보험 가입 지원
- 대　　상 : 약 700가구(기초생활수급자, 장애인, 독거노인 가구 등)
- 사 업 비 : 21백만원(군 21)
- 보장내용 : 화재·폭발에 따른 손해 보장
- 보장금액 : 건물(최대 30백만원), 가재도구(최대 15백만원)
- 추진일정 : 2~3월 신청 및 대상자 선정(읍·면), 3월 보험가입

○ 재난 취약가구 기초소방시설(소화기, 화재감지기) 보급
- 대　　상 : 재난취약가구(기초생활수급자, 장애인, 독거노인 등)
- 사 업 비 : 15백만원(군 15)
- 추진일정 : 1~3월 대상자 수요조사(읍·면), 5~6월 보급완료

담 당 자 안전관리팀장 구본미(☎ 1817), 담당자 임영광(☎ 1339)

[2] 노후사업장 화재예방 안전점검

◈ 대　　상 : 소규모 노후건축물 내 사업장
◈ 사업기간 : 2023. 1. ~ 12.
◈ 사 업 비 : 19백만원(군 19)
◈ 주요내용 : 소규모 노후건축물 내 사업장 전기·소방 안전점검 실시

❍ 사업대상
- 「홍성군 건축물 관리 조례」 제5조에 따른 준공 후 30년 이상 된 건축물 중 3층 이하로서 연면적 1천㎡ 이하 시설

총계	노유자 시 설	문화 및 집회시설	숙박 시설	업무 시설	운동 시설	위락 시설	1종근린 생활시설	2종근린 생활시설	판매 시설
690	11	4	14	8	1	3	423	223	3

❍ 추진계획
- 2023. 1. ~ 12. : 읍·면 행정복지센터를 통해 신청 접수 및 홍보
- 2023. 3. ~ 12. : 분기별 노후 사업장 전기 및 소방분야 안전점검

담 당 자 안전관리팀장 구본미(☎ 1817), 담당자 심상명(☎ 1603)

[3] 재난취약시설물 안전점검

◈ 대　　상 : 다중이용시설, 시특법 대상시설물 등 재난취약시설물
◈ 사 업 비 : 2백만원(군 2)
◈ 주요내용 : 대상시설물의 정기·수시 안전점검 및 정비

❍ 다중이용시설 등 재난취약시설물
- 점검시기 : 재난취약시기별 수시점검(해빙기, 여름철, 겨울철 등)
- 점검분야 : 건축, 전기, 가스, 소방 등
- 점검방법 : 민·관 합동점검(군, 소방서, 안전관리자문단)

❍ 시설물안전법상 2, 3종 시설물
- 점검시기 : 상·하반기 정기·정밀 안전점검
- 점검분야 : 시설물 위험요소 등 안전관련 전반
- 점검방법 : 점검 용역업체 의뢰 등 시설물 관리주체 자체 수행

담 당 자 안전관리팀장 구본미(☎ 1817), 담당자 이호식, 심상명(☎ 1547, 1603)

[4] 국가안전大전환 집중안전점검 실시

◈ 기　　간 : 2023. 4. ~ 6. (기간 중 60일)
◈ 대　　상 : 관내 재난취약시설 및 위험시설물
◈ 사 업 비 : 17백만원(도 2, 군 15)
◈ 주요내용 : 위험시설 민·관 합동점검 및 주민참여 안전문화 확산

○ 점검방법
- 민관합동점검 : 재난 및 안전사고 취약분야 시설물
- 주민참여점검 : 가정 및 다중이용업소 자율점검표 활용 안전점검

○ 후속조치
- 점검결과 현지시정, 보수보강, 정밀안전진단으로 조치

담 당 자 안전관리팀장 구본미(☎ 1817), 담당자 이호식(☎ 1547)

2 재난 대응체계 구축 및 역량강화

❖ 재난 발생에 따른 인명구조, 사고수습 및 복구능력 향상
❖ 군-유관기관 간 협력체계 구축으로 군민의 생명과 재산 보호

[1] 재난안전예산 사전검토 운영

◈ 대　　상 : 모든 재난 및 안전관리사업
◈ 주요내용 : 재난안전사업의 체계적 관리를 위해 재난안전예산 대상사업 분류 및 투자우선순위 선정하여 2024년 예산안 편성시 반영

○ 2023. 4. ~ 6. : 재난안전예산 대상사업 범위 설정 및 분류결과 확정
○ 2023. 9. : 사업별 투자우선순위 검토
○ 2023. 10. : 안전관리위원회 심의 및 검토결과 예산부서 통보

담 당 자 안전관리팀장 구본미(☎ 1817), 담당자 김지혜(☎ 1548)

[2] 재난대응 안전한국훈련

◈ 훈련시기 : 2023. 10월 중
◈ 사 업 비 : 22백만원(국 3, 도 1, 군 18)
◈ 주요내용 : 재난대응 토론 및 현장훈련, 공무원 비상소집훈련, 불시 대피훈련 등
※ 행정안전부 주관 전국 일제 훈련 실시

❍ 2023. 8. : 훈련계획 수립 및 시나리오 작성

❍ 2023. 9. : 전문가 컨설팅 실시

❍ 2023. 10. : 훈련 실시

담 당 자 안전관리팀장 구본미(☎ 1817), 담당자 고태윤(☎ 1559)

[3] 재난대비 종합대응 상시훈련

◈ 훈련시기 : 2023. 6월 중
◈ 사 업 비 : 10백만원(도 3, 군 7)
◈ 주요내용 : 재난관리주관기관 및 긴급구조기관 합동 재난대비 종합훈련

❍ 2023. 4. ~ 5. : 훈련계획 수립 및 시나리오 작성

❍ 2023. 6. : 훈련 실시

담 당 자 안전관리팀장 구본미(☎ 1817), 담당자 고태윤(☎ 1559)

[3] 승강기 사고대응 합동훈련

◈ 훈련시기 : 2023. 9월
◈ 사 업 비 : 10백만원(국 5, 도 1.5, 군 3.5)
◈ 훈련내용
- 승강기 내 갇힘 사고 및 끼임 사고 초기대응 훈련
- 유관기관 협업으로 상호 역할분담 및 임무수행 능력제고 등
◈ 훈련방법 : 홍성소방서, 한국승강기안전공단 등 유관기관, 관리주체, 유지관리업체 참여, 사고 발생 시 협업으로 조치

❍ 2023. 3. ~ 4. : 계획 수립 및 훈련 시나리오 작성
❍ 2023. 9. : 훈련실시 ※ 추후 유관기관, 관리주체 등 일정협의

담 당 자 안전관리팀장 구본미(☎ 1817), 담당자 심상명(☎ 1603)

[4] 재난예경보시스템 정비

◈ 사 업 량 : 신규설치 3, 보수보강 18, 내부서버 구축 1
◈ 사 업 비 : 150백만원(도 75, 군 75) ※ 도 재난관리기금
◈ 주요내용 : 예경보시설 신규·교체 및 내부서버 구축

❍ 사업대상 : 기존 예경보시설 및 신규 설치 대상지 21개소
- 신규설치 : 도서지역 1, 저수지 2
  · 서부면 죽도리 59 일원(죽도 선착장)
  · 서부면 이호리 546-13 일원(수난사고 발생 저수지)
  · 장곡면 죽전리 395 일원(재해위험저수지)
- 보수보강 : 재난예경보시설 18개소 노후 장비 교체
- 내부서버 구축 : 군청 내 통신실

❍ 추진일정
- 2023. 2. : 사업착공
- 2023. 6. : 사업준공

담 당 자 안전관리팀장 구본미(☎ 1817), 담당자 심상명(☎ 1603)

3 생활밀착형 안전시책 추진

❖ 군민안전보험 보장 확대를 통한 군민 안전망 강화
❖ 일상생활에서 체감할 수 있는 안전시책 추진

[1] 군민안전보험 가입

◈ 가입기간 : 2023. 3. 8. ~ 2024. 3. 7. (1년간)
◈ 대　　상 : 홍성군에 주민등록을 둔 주민(등록외국인 포함)
◈ 사 업 비 : 98백만원(도 41, 군 57)
◈ 보장항목 : 자연재해사망, 화재·폭발, 농기계, 익사사고 사망 등

❍ 2023. 2. : 군민안전보험 계획 수립
❍ 2023. 3. : 군민안전보험 가입
❍ 2023. 3. ~ 2024. 3. : 보험금 청구 안내 및 홍보

담 당 자 안전관리팀장 구본미(☎ 1817), 담당자 임영광(☎ 1339)

[2] 영유아 교통안전용품 지원

◈ 사업기간 : 2023. 1. ~ 12.
◈ 대　　상 : 2023년 출생아
- 출생당일 부모(둘 중 한명)와 아이의 주소지가 홍성군일 경우
◈ 사 업 비 : 88백만원(도 44, 군 44)
◈ 지원물품 : 카시트(20만원 상당) 또는 어린이 안전세트(10만원 상당)

❍ 2023. 1. : 계획 수립 및 한국어린이안전재단 위탁협약 체결
❍ 2023. 1. ~ 12. : 신청접수(읍·면) 및 교통안전용품 지원
❍ 2023. 1. ~ 12. : 영유아 교통안전용품 지원 사업 홍보

담 당 자 안전관리팀장 구본미(☎ 1817), 담당자 임영광(☎ 1339)

[3] 안전취약계층 맞춤형 교육 등 지원

◈ 교육기간 : 2023. 8. ~ 10.
◈ 대　　상 : 안전취약계층(어르신, 어린이, 장애인 등)
◈ 사 업 비 : 13백만원(도 10, 군 3)
◈ 주요내용 : 안전전문 강사가 시설에 방문하여 안전교육 실시

❍ 2023. 6. : 안전취약계층 맞춤형 교육 계획 수립
❍ 2023. 7. : 교육 대상시설 수요조사 실시
❍ 2023. 8. ~ 10. : 시설별 맞춤형 교육 실시
❍ 2023. 11. : 강사료 지급 및 결과 보고

담 당 자 안전관리팀장 구본미(☎ 1817), 담당자 임영광(☎ 1339)

[4] 찾아가는 어린이 안전체험교실 운영

◈ 운영기간 : 2023. 5월 (기간 중 2일)
◈ 대　　상 : 미취학 아동, 초등학생, 학부모, 교사
◈ 장　　소 : 홍주읍성 일원
◈ 사 업 비 : 20백만원(군 20)
◈ 운영방법 : 한국어린이안전재단(행안부 위탁기관) 운영 및 군 협력 추진
◈ 주요내용 : 어린이 안전교육 사각지대 해소를 위한 종합 안전체험 프로그램 운영

❍ 2023. 1. : 행정안전부 사업 참여 신청
❍ 2023. 4. : 운영계획 수립 및 참여 홍보
❍ 2023. 5. : 안전체험교실 운영
- 교통안전, 재난안전, 화재대피 등 13개 체험존, 24개 프로그램 진행

담 당 자 안전관리팀장 구본미(☎ 1817), 담당자 심상명(☎ 1603)

4 산업·시민 재해 없는 안전 환경 조성

❖ 안전보건관리체계 구축·이행을 통한 근로자·군민의 생명보호

[1] 중대산업재해 예방

◈ 대　　상 : 홍성군 전 사업장 및 도급·용역·위탁 사업장 종사자
◈ 사 업 비 : 64백만원(군 64)
◈ 주요내용 : 관련법상 의무이행·점검을 통한 산업재해 예방체계구축

❍ 업무 추진 계획

- 2023. 1. ~ 5. : '안전보건관리체계 구축' 용역 추진
- 2023. 2. ~ 11. : 현업근로자 안전보건 교육 실시(분기별)
- 2023. 3. : 중대재해처벌법 전직원교육
- 2023. 5. : 시설물 안전점검 및 작업환경 측정
- 2023. 6. ~ 11. : 사업장 유해·위험 요인 감소대책 수립 및 조치

담 당 자 중대재해예방팀장 김영미(☎ 1306), 담당자 이정원, 이현지(☎ 1708, 1707)

[2] 중대시민재해 예방

◈ 대　　상 : 청사・교량・터널 등 시민재해 대상시설(78개소)
◈ 주요내용 : 중대시민재해 의무이행사항 이행 및 점검

❍ 업무 추진 계획

- 2023. 1. : 중대시민재해 공중이용시설 등 현황조사
- 2023. 1. ~ 2. : 홍성군 중대시민재해 예방 종합계획 수립(부서별)
- 2023. 2. ~ 7. : 중대시민재해 예방 안전·보건관리 추진
- 2023. 7. ~ 10. : 중대시민재해 예방 안전·보건관리 추진 이행실적 점검

담 당 자 중대재해예방팀장 김영미(☎ 1306), 담당자 이정원, 이현지(☎ 1708, 1707)

5 자연재해 저감대책 추진

❖ 자연재난으로부터 주민들의 생명과 재산보호를 위한 재해예방사업 추진
❖ 풍수해보험 가입비 지원으로 피해를 입은 군민의 신속한 복구 지원

[1] 소규모 공공시설(신대세월교) 정비

◈ 위　　치 : 광천읍 광천리 269번지 일원
◈ 사 업 량 : 신대세월교 철거 및 교량 재가설
- 세월교 철거 L=30.0m, 교량 재가설 L=55.0m
◈ 사 업 비 : 1,800백만원(특교세 900, 군 900)

< 사업비 현황>　　(단위 : 백만원)

총사업비	기투자	'23년	비고
1,800	900(특교세)	900(군비)	

◈ 사업기간 : 2022. 8. ~ 2023. 12.

○ 2022. 1. : 재난안전특별교부세 정책사업 신청
○ 2022. 4. : 소규모 위험시설 지정 고시
사업대상지 중앙합동점검(행정안전부, 충남도 하천과)
○ 2022. 6. : 재난안전특별교부세 정책사업 선정 및 성립전 예산 편성
○ 2022. 8. : 실시설계용역 착수
○ 2022. 9. : 주민설명회(1차) 실시
○ 2022. 12. : 주민설명회(2차) 실시
○ 2023. 1. : 실시설계용역 완료 및 사업 발주
○ 2023. 12. : 사업 완료

담 당 자 재난방재팀장 이승민(☎ 1263), 담당자 유병욱(☎ 1594)

[2] 침수지역 배수개선

◈ 위　　치 : 홍성읍 오관리 일원
◈ 사 업 량 : 게이트펌프 설치 7개소
◈ 사 업 비 : 280백만원(군비 280)
◈ 사업기간 : 2023. 1. ~ 2023. 6.

❍ 2023. 1. : 실시설계용역 착수

❍ 2023. 2. : 실시설계용역 완료

❍ 2023. 3. : 사업 착공

❍ 2023. 6. : 사업 준공

담 당 자 재난방재팀장 이승민(☎ 1263), 담당자 박서준(☎ 1997)

[3] 공공시설물 내진보강

◈ 위　　치 : 은하면, 구항면 행정복지센터 2개소
◈ 사 업 량 : 공공시설물 내진보강 2개소
◈ 사 업 비 : 400백만원(군 400)
◈ 사업기간 : 2023. 1. ~ 6.

❍ 2023. 1. : 실시설계용역 착수

❍ 2023. 2. : 실시설계용역 완료

❍ 2023. 3. : 사업 착공

❍ 2023. 6. : 사업 준공

담 당 자 재난방재팀장 이승민(☎ 1263), 담당자 유병욱(☎ 1594)

[4] 한파 저감시설 설치

◈ 대　　상 : 관내 버스승강장 6개소
◈ 사 업 량 : 온열의자 설치 6개소
◈ 사 업 비 : 24백만원(특교세)
◈ 사업기간 : 2023. 1. ~ 2.

❍ 2023. 1. : 사업대상지 선정 및 사업 착공
❍ 2023. 2. : 사업 준공

담 당 자 재난방재팀장 이승민(☎ 1263), 담당자 구승모(☎ 1385)

[5] 풍수해보험사업 지원

◈ 대　　상 : 관내 주택·온실 및 소상공인 상가·공장
◈ 사 업 량 : 풍수해보험 가입금 지원
◈ 사 업 비 : 128백만원(도 38.3, 군 89.7)
◈ 사업기간 : 2023. 1. ~ 2023. 12.

❍ 2023. 1.　　: 사업 착수
❍ 2023. 1. ~ 12. : 풍수해보험 가입금 지원
❍ 2023. 4. ~ 12. : 분기별 보험료 정산

담 당 자 재난방재팀장 이승민(☎ 1263), 담당자 김석원(☎ 1998)

6 지방하천 및 소하천 정비

❖ 집중호우 및 태풍 등 각종 재난을 대비한 하천정비 실시
❖ 풍수해로 인한 인명 및 재산피해 예방으로 안전한 삶의 터전 제공

[1] 삽교천 재해예방(계속비사업)

◈ 위　　치 : 홍성읍 송월리 ~ 홍북읍 용산리 일원
◈ 사 업 량 : 하천정비 L=10.85㎞
◈ 사업기간 : 2016. 1. ~ 2023. 6.
◈ 총사업비 : 18,215백만원(국 650, 도 11,190, 군 6,375)
- 2023년도 : 3,024백만원(도 1,965, 군 1,059)

< 사업비 현황>　　(단위 : 백만원)

총사업비	기투자	'23년	'24년이후	비고
18,215	15,191	3,024	-	

◈ 주요내용 : 삽교천, 월계천, 대판천 정비
- 교량 6개소, 제방보축, 제방도로포장, 하천준설 등

○ 그동안 추진사항
- 2019. 12. : 기본 및 실시설계 완료, 공사 착공
- 2021. 12. : 월계천정비(L=0.83km) 완료
- 2022. 11. : 대판천정비(L=0.42km), 교량 2개소(충서교 L=118m, B=7.0, 용두교 147.5m, B=7.0m), 삽교천 제방포장(L=10.4km), 저수호안(L=186m, H=2.0m)정비 등 완료
- 2022. 12. : 동절기 공사 중지('22. 12. 19.)

○ 업무 추진 계획
- 2023. 4. : 삽교천 내기 2교(L=44m, B=6.0m) 및 저수호안 정비 등 완료
- 2023. 5. : 예비준공검사 실시
- 2023. 6. : 사업 완료(준공)

담 당 자 하천관리팀장 한재교(☎ 1843), 담당자 우진현(☎ 1497)

[2] 느대소하천 정비(계속비사업)

◈ 위　　치 : 금마면 죽림리 일원
◈ 사 업 량 : 소하천정비 L=1.83㎞
◈ 사업기간 : 2020. 1. ~ 2023. 6.
◈ 총사업비 : 3,200백만원 <지방이양 : 지방교부금(50%), 군비(50%)>
- 2023년도 : 100백만원(군 100)

< 사업비 현황>　(단위 : 백만원)

총사업비	기투자	'23년	'24년이후	비고
3,200	3,100	100	-	

◈ 주요내용 : 교량 및 암거박스 11개소, 배수통관 4개소, 제방축제(L=1.8㎞) 등

○ 그동안 추진사항

- 2021. 7. : 재난안전특별교부세 확보(800백만원)
- 2021. 8. : 소규모환경영향평가 협의 완료(금강유역환경청)
- 2021. 12. : 사전설계 검토 완료(충청남도)
- 2022. 1. : 일상감사 및 계약심사 완료
- 2022. 3. : 공사착공
- 2022. 12. : 교량 7개소, 제방축제 L=1.08km 완료
  동절기 공사 중지('22. 12. 19.)

○ 업무 추진 계획

- 2023. 3. : 공사 재착공
- 2023. 5. : 교량 및 암거 4개소, 제방축제(L=0.8km) 완료
- 2023. 6. : 사업 완료(준공)

담 당 자 하천관리팀장 한재교(☎ 1843), 담당자 우진현(☎ 1497)

[3] 월산소하천 정비(계속비사업)

◈ 위　　치 : 홍성읍 월산리 일원
◈ 사 업 량 : 소하천정비 L=0.99㎞
◈ 사업기간 : 2021. 1. ~ 2023. 12.
◈ 총사업비 : 3,475백만원 <지방이양 : 지방교부금(50%), 군비(50%)>
- 2023년도 : 848백만원(군 848)

< 사업비 현황>　　(단위 : 백만원)

총사업비	기투자	'23년	'24년이후	비고
3,475	2,627	848	-	

◈ 주요내용 : 교량 4개소, 배수통관 2개소, 제방축제(L=1.7㎞) 등

❍ 그동안 추진사항
- 2021. 6. : 재난안전특별교부세 확보(800백만원)
- 2021. 7. : 주민설명회 완료
- 2021. 10. : 지하매설물 협의(한국가스공사)
- 2021. 12. : 소규모환경영향평가 협의 완료(금강유역환경청)
- 2022. 2. : 사전설계 검토 협의(충청남도)
- 2022. 10. : 사전설계 검토 및 총사업비 변경 승인(행정안전부)
- 2022. 11. : 일상감사 및 계약심사 완료 및 공사착공
- 2022. 12. : 동절기 공사 중지('22. 12. 19.)

❍ 업무 추진 계획
- 2023. 1. : 편입용지 보상협의
- 2023. 3. : 공사 재착공
- 2023. 7. : 교량 4개소, 제방축제(L=0.9㎞) 완료
- 2023. 11. : 배수통관 및 제방축제(L=0.8㎞) 완료
- 2023. 12. : 사업 완료(준공)

담 당 자 하천관리팀장 한재교(☎ 1843), 담당자 우진현(☎ 1497)

[4] 육굴소하천 정비(계속비사업)

◈ 위　　치 : 구항면 마온리 일원
◈ 사 업 량 : 소하천정비 L=0.76㎞
◈ 기　　간 : 2021. 4. ~ 2023. 12.
◈ 총사업비 : 2,232백만원(군 2,232) <특별조정교부금 368백만원>
- 2023년도 : 1,047백만원(군 1,047)

< 사업비 현황>　　(단위 : 백만원)

총사업비	기투자	'23년	'24년이후	비고
2,232	1,185	1,047	-	

◈ 주요내용 : 교량 2개소, 박스암거 1개소, 배수통관 4개소, 낙차공 3개소, 제방축제 및 호안공(L=0.94㎞), 제방포장(L=0.85㎞, B=3.0m) 등

○ 그동안 추진사항
- 2021. 4. : 1회추경 예산확보(특별조정교부금 368백만원)
- 2021. 8. : 주민설명회 완료(금강유역환경청)
- 2022. 1. : 소규모환경영향평가 협의 완료(금강유역환경청)
- 2022. 2. : 사전설계 검토 협의(충청남도)
- 2022. 3. : 일상감사 및 계약심사 완료 및 편입용지 보상협의
- 2022. 5. : 공사착공 및 편입용지 보상협의
- 2022. 12. : 토공 및 제방축제(L=0.4km)완료, 동절기 공사 중지('22. 12. 19.)

○ 업무 추진 계획
- 2023. 3. : 공사 재착공
- 2023. 5. : 교량 2개소 및 배수박스 1개소 완료
- 2023. 7. : 낙차공 및 배수통관 완료
- 2023. 11. : 제방포장(L=0.85㎞) 완료
- 2023. 12. : 사업 완료(준공)

담 당 자 하천관리팀장 한재교(☎ 1843), 담당자 길호태(☎ 1593)

[5] 교항소하천 정비(계속비사업)

◈ 위　　치 : 갈산면 와리 일원
◈ 사 업 량 : 소하천정비 L=1.87㎞
◈ 사업기간 : 2022. 1. ~ 2024. 12.
◈ 총사업비 : 4,762백만원 <지방이양 : 지방교부금(50%), 군비(50%)>
- 2023년도 : 4,080백만원(군 4,080)

< 사업비 현황>　　(단위 : 백만원)

총사업비	기투자	'23년	'24년이후	비고
4,762	594	4,080	88	

◈ 주요내용 : 교량 8개소, 배수암거 1개소, 배수통관 11개소, 낙차공 4개소, 제방축제(L=3.5㎞) 등

○ 그동안 추진사항

- 2022. 6. : 주민설명회 완료
- 2022. 11. : 사전설계 검토 협의(충청남도)
- 2022. 12. : 소규모환경영향평가 협의 완료(금강유역환경청)
  재난안전특별교부세 확보(800백만원)

○ 업무 추진 계획

- 2023. 1. : 일상감사 및 계약심사완료
- 2023. 2. : 공사발주 및 편입용지 보상협의
- 2023. 3. : 공사착공 및 편입용지 보상협의
- 2023. 12. : '23년도분 사업 완료
- 2024. 12. : 사업 완료(준공)

담 당 자 하천관리팀장 한재교(☎ 1843), 담당자 길호태(☎ 1593)

[6] 산수동소하천 정비(계속비사업)

◈ 위　　치 : 서부면 이호리 일원
◈ 사 업 량 : 소하천정비 L=1.13㎞
◈ 사업기간 : 2022. 5. ~ 2024. 12.
◈ 총사업비 : 2,900백만원 <지방이양 : 지방교부금(50%), 군비(50%)>
- 2023년도 : 2,522백만원(군 2,522)

< 사업비 현황>　(단위 : 백만원)

총사업비	기투자	'23년	'24년이후	비고
2,900	378	2,522	-	

◈ 주요내용 : 교량 7개소, 배수암거 2개소, 제방축제(L=1.5㎞) 등

○ 그동안 추진사항

- 2022. 9. : 주민설명회 완료
- 2022. 11. : 사전설계 검토 협의(충청남도)
- 2022. 12. : 소규모환경영향평가 협의 완료(금강유역환경청)
  재난안전특별교부세 확보(700백만원)

○ 업무 추진 계획

- 2023. 1. : 일상감사 및 계약심사완료
- 2023. 2. : 공사발주 및 편입용지 보상협의
- 2023. 3. : 공사착공
- 2023. 12. : '23년도분 사업 완료
- 2024. 12. : 사업 완료(준공)

담 당 자 하천관리팀장 한재교(☎ 1843), 담당자 우진현(☎ 1497)

[7] 지방하천 및 소하천 유지보수 등(10개 사업)

◈ 위　　치 : 지방하천 32개소, 소하천 141개소 일원
◈ 목　　적 : 지방하천 내 시설물의 소규모 유지보수를 통하여 각종 재난 피해를 사전에 예방하고자 함
◈ 사업기간 : 2023. 1. ~ 10.
◈ 총사업비 : 3,548백만원(도 829, 군 2,719)

(단위 : 백만원)

사 업 명	주 요 내 용	사업비	비고
계		3,548	
지방하천 유지보수(4개소)	수문보수, 호안정비, 둑마루 정비, 제방보수 등	310	
소하천 유지보수(8개소)		300	
지방하천 및 소하천 준설(18개소)	하상 내 퇴적토준설(광천천, 가곡천, 내현천, 지도천 등)	900	
지방하천 및 소하천 잡목제거	하상 및 제방사면	100	
지방하천 및 소하천 제초	제방 사면 제초작업	200	
소규모하천시설물 복구장비 임차	호우피해 대비 및 복구	26	
지방하천상시유지보수(도비보조)	제초 및 잡목제거, 하상정비 등	128	도비50%
지방하천 하도정비 및 관리(도비보조)	저수호안 정비(홍성천,삽교천 등)	134	도비30%
지방하천 퇴적토 정비(도비보조)	준설(삽교천, 광천천, 가곡천, 대판천)	450	도비50%
사전재해예방사업(道 재난관리기금)	준설(화양천,용봉천)	1,000	도비50%

○ 업무 추진 계획

- 2023. 1. : 실시설계용역 착수
- 2023. 3. : 실시설계용역 완료 및 공사 착공
- 2023. 6. : 우기 전 공사 완료
- 2023. 10. : 하천제방 제초 완료

담 당 자 하천관리팀장 한재교(☎ 1843), 담당자 우진현(☎ 1497)

[8] 지방하천 및 소하천 수해복구

◈ 위　　치 : 지방하천 담산천(광천읍 담산리), 소하천 고산천(결성면 무량리)

◈ 목　　적 : '22. 8. 8. ~ 8. 10. 기간 집중호우 및 힌남노에 따른 하천 시설물 호우피해에 대한 복구로 사유재산 보호 및 2차 재해 발생 대비

◈ 사업기간 : 2023. 1. ~ 5.

◈ 총사업비 : 58백만원(도 50, 군 8)

(단위 : 백만원)

사 업 명	주 요 내 용	사 업 비	비고
계		58	
지방하천 수해복구(담산천)	호안정비(L=60m, H=2.0m)	50	도비100%
소하천 수해복구(고산천)	호안정비(L=12m, H=2.0m)	8	군비100%

○ 업무 추진 계획

- 2023. 1. : 실시설계용역 착수
- 2023. 3. : 실시설계용역 완료 및 공사 착공
- 2023. 5. : 우기 전 공사 완료

담 당 자 하천관리팀장 한재교(☎ 1843), 담당자 우진현(☎ 1497)

[9] 홍성천 자연생태 테마공간 조성

◈ 위　　치 : 홍성천(대교리 홍주의사총~내법리 삽교천 합류지점)
◈ 목　　적 : 홍성천과 월계천이 연계된 수변 산책로 조성으로 친수 공간 확보를 통한 원도심 주민의 여가 공간 제공 및 시가지 환경개선
◈ 사업기간 : 2023. 1. ~ 11.
◈ 총사업비 : 1,050백만원(특별조정교부금 400, 군 650)

< 사업비 현황>　　(단위 : 백만원)

총사업비	기투자	'23년	'24년이후	비고
1,050	400	650	-	

◈ 주요내용 : 산책로 조성(L=2,400m, B=3.0m), 저수호안 정비(L=450m, B=2.5m)

❍ 업무 추진 계획

- 2023. 1. : 실시설계용역 착수
- 2023. 3. : 실시설계용역 완료 및 공사 착공
- 2023. 5. : 저수호안 정비(L=450m), 산책로 조성(L=1,000m)완료
- 2023. 11. : 사업완료

담 당 자 하천관리팀장 한재교(☎ 1843), 담당자 우진현(☎ 1497)

[10] 소하천정비종합계획 타당성 검토 용역

◈ 위　　치 : 소하천 141개소
◈ 사 업 량 : 소하천 141개소(L=201km) 종합정비계획 타당성 검토
◈ 사업기간 : 2023. 1. ~ 12.
◈ 총사업비 : 250백만원(군 250)
◈ 주요내용 :「소하천정비법」제6조 및 같은 법 시행령 제4조에 따라 2018년 수립된 소하천정비종합계획의 타당성을 검토하여 종합적인 정비와 소하천 이용 및 관리등의 방향이 되는 계획 수립

○ 업무 추진 계획

- 2023. 1. : 용역 발주
- 2023. 2. : 사업수행능력 평가(P.Q)
- 2023. 3. : 용역 착수 및 과업수행
- 2023. 10. : 소하천정비 종합계획 변경 승인 요청(충청남도)
- 2023. 11. : 광역소하천관리위원회 심의(충청남도)
- 2023. 12. : 소하천정비 종합계획 변경 승인(충청남도) 및 용역준공

담 당 자 하천관리팀장 한재교(☎ 1843), 담당자 길호태(☎ 1593)

[11] 학산소하천 정비(계속비사업, 신규)

◈ 위　　치 : 은하면 학산리 일원

◈ 사 업 량 : 소하천정비 L=0.97㎞

◈ 사업기간 : 2023. 1. ~ 2025. 12.

◈ 총사업비 : 1,422백만원 <지방이양 : 지방교부금(50%), 군비(50%)>

- 2023년도 : 200백만원(군 200)

< 사업비 현황>　　(단위 : 백만원)

총사업비	기투자	'23년	'24년이후	비고
1,422	-	200	1,222	

◈ 주요내용 : 교량 6개소, 낙차공 1개소, 배수통관 1개소

❍ 업무 추진 계획

- 2023. 1. : 실시설계용역 착수
- 2023. 4. : 주민설명회 개최
- 2023. 8. : 소규모 환경영향평가 협의(금강유역환경청)
- 2023. 9. : 사전설계검토 협의(충청남도)
- 2023. 11. : 계약심사 및 사업발주
- 2023. 12. : 편입용지 보상협의 및 사업착공
- 2024. 12. : '24년도분 사업 완료
- 2025. 12. : 소하천정비 사업 완료(준공)

담 당 자 하천관리팀장 한재교(☎ 1843), 담당자 우진현(☎ 1497)

[12] 마온소하천 정비(계속비사업, 신규)

◈ 위　　치 : 구항면 마온리 일원
◈ 사 업 량 : 소하천정비 L=0.59㎞
◈ 사업기간 : 2023. 1. ~ 2025. 12.
◈ 총사업비 : 3,825백만원 <지방이양 : 지방교부금(50%), 군비(50%)>
- 2023년도 : 200백만원(군 200)

< 사업비 현황>　　(단위 : 백만원)

총사업비	기투자	'23년	'24년이후	비고
3,825	-	200	3,625	

◈ 주요내용 : 교량 6개소, 낙차공 4개소, 제방축제(L=0.87㎞) 등

○ 업무 추진 계획

- 2023. 1. : 실시설계용역 착수
- 2023. 4. : 주민설명회 개최
- 2023. 8. : 소규모 환경영향평가 협의(금강유역환경청)
- 2023. 9. : 사전설계검토 협의(충청남도)
- 2023. 11. : 계약심사 및 사업발주
- 2023. 12. : 편입용지 보상협의 및 사업착공
- 2024. 12. : '24년도분 사업 완료
- 2025. 12. : 소하천정비 사업 완료(준공)

담 당 자 하천관리팀장 한재교(☎ 1843), 담당자 길호태(☎ 1593)

7 비상대비태세 확립

❖ 을지연습을 통한 전시대비계획의 실효성 검토·보완
❖ 민·관·군·경 통합방위 공조체계 강화

[1] 을지연습

◈ 기　　간 : 2023. 8월 중
◈ 장　　소 : 군청 대강당
◈ 대　　상 : 민·관·군·경 400여명
◈ 내　　용 : 전시과제 토의, 도상훈련, 실제훈련 등

❍ 업무 추진 계획
- 2023. 3. : 계획 수립
- 2023. 8. : 을지연습 실시

담 당 자 생활민방위팀장 김기정(☎ 1873), 담당자 안정배(☎ 1768)

[2] 통합방위협의회 운영

◈ 통합방위협의회 운영 : 연 4회(분기별)
⇒ 국가 방위요소 간 지휘 및 협조 체계 구축
※ 군·경 위문 : 연 2회(설, 추석)

❍ 추진내용 : 국가 비상사태 발생 시 홍성군 통합방위작전의 원활한 수행을 위한 역량 제고
➤ 통합방위작전, 훈련의 지원대책, 국가방위 요소의 효율적 육성·운용 및 지원대책, 통제구역 설정 등의 역할

담 당 자 생활민방위팀장 김기정(☎ 1873), 담당자 안정배(☎ 1768)

8 민방위 교육훈련 및 시설 유지관리

❖ 민방위사태 발생 시 즉각 대처할 수 있는 능력과 기술 함양
❖ 민방위 시설의 최적상태 유지를 통한 주민보호 및 안전 확보

[1] 1~2년차 민방위대원 집합 교육 추진

◈ 대　　상 : 1~2년차 민방위대원
◈ 사 업 량 : 민방위 대원 1,100명
◈ 사 업 비 : 4백만원(국 1.7, 도 0.7, 군 1.6)
◈ 주요내용 : 1~2년차 민방위대원 상·하반기 집합 교육 추진

○ 업무 추진 계획
- 2023. 2. : 계획 수립
- 2023. 3. : 기본 교육 실시
- 2023. 10. : 보충 교육 실시

➤ 편성의무자 : 만20세~만40세 대한민국 국민의 남자 (1983.1.1.~2003.12.31.생)

담 당 자 생활민방위팀장 김기정(☎ 1873), 담당자 한마음(☎ 1395)

[2] 3년차 이상 민방위대원 사이버 교육 추진

◈ 대　　상 : 3년차 이상 민방위대원
◈ 사 업 량 : 민방위 대원 3,600명
◈ 사 업 비 : 10백만원(도 2, 군 8)
◈ 주요내용 : 3년차 이상 민방위 대원 사이버 교육 추진

○ 업무 추진 계획
- 2023. 2. : 계획 수립
- 2023. 3. ~ 11. : 사이버 교육 실시(상·하반기 2회)

교육연차	교육시간	교육방법	교육내용	비 고
1~2년차	4시간	집합교육	기본교육	보충교육 1회
3~4년차	2시간	사이버교육	기본교육	보충교육 2회
5년차 이상	1시간	사이버교육	기본교육	보충교육 2회

담 당 자 생활민방위팀장 김기정(☎ 1873), 담당자 한마음(☎ 1395)

9 화재안전기반 구축 및 가로등 관리

❖ 화재취약지구에 호스릴 소화전 구축으로 화재대응 골든타임 확보
❖ 가로(보안)등의 신속한 유지보수로 안전한 밤거리 조성 및 주민불편 해소

[1] 홍성읍 의용소방대 청사 리모델링

◈ 대　　상 : 홍성읍의용소방대청사(홍성읍 홍성천길 182)
◈ 사 업 비 : 16백만원(도 8, 군 8)
◈ 사업내용 : 의용소방대 청사 노후시설 개선 및 기능보강
(여성의용소방대청사 화장실 리모델링)

❍ 업무 추진 계획
- 2023. 2. : 설계
- 2023. 3. : 착공
- 2023. 6. : 준공

담 당 자 생활민방위팀장 김기정(☎ 1873), 담당자 한마음(☎ 1395)

[2] 가로(보안)등 유지관리

◈ 대　　상 : 관내 가로(보안)등 16,815개소
◈ 사 업 비 : 580백만원(군 580)
◈ 주요내용
- 가로(보안)등 유지관리(11개 읍·면/ 1~6지구)
- 6개 권역으로 분할하여 유지보수 시행

❍ 업무 추진 계획
- 2023. 1. : 사업발주 및 착공
- 2023. 12. : 사업 완료

담 당 자 생활민방위팀장 김기정(☎ 1873), 담당자 남윤직(☎ 1582)

10 위해요소 사전제거를 위한 특사경 활동 강화

❖ 민생6대분야(원산지, 식품·축산물·공중위생, 청소년, 환경)의 지속적인 지도·단속 및 영업자 교육·홍보로 군민 먹거리에 대한 신뢰 향상

[1] 민생6대분야 특사경 활동 강화

◈ 대　　상 : 식품접객업소 및 축산물판매업소, 식품제조·가공·판매업소 등
◈ 사업기간 : 2023. 1. ~ 12.
◈ 사 업 비 : 23백만원(군 23)
◈ 주요내용
- 민생6대분야 지도·단속
- 축산물위생업소 시료 수거 및 한우유전자검사 실시(상·하반기)
- 영업자 및 소비자 대상 원산지표시판, 안내책자 등 제작·배부

❍ 업무 추진 계획

- 업종별·시기별 연중 지도·단속 및 교육·홍보 계획 수립 : 1월
- 도·시군 및 관련 실과 합동 지도·단속 실시(24회)
- 새우젓·대하·새조개 축제 시 원산지표시 등 집중점검 실시
- 업종별 맞춤형 농·축·수산물 원산지표시판 제작 및 배부

담 당 자 특별사법경찰팀장 박승주(☎ 1640), 담당자 선지혜, 김동호(☎ 1632, 1633)

Ⅳ 주요 사업비 조서

(단위 : 백만원)

사 업 명		2023년 소요 사업비				
		계	국비	도비	군비	기타
합계	26건	21,243	555	3,319.8	17,344.2	24
1	자연재해저감종합계획 수립	535	-	-	535	-
2	신촌 자연재해위험개선지구 정비	1,110	555	277.5	277.5	-
3	소규모 공공시설 안전점검 및 정비 중기계획 수립	415	-	40	375	-
4	노후사업장 화재예방 안전점검	19	-		19	-
5	재난예경보시스템 정비	150	-	75	75	-
6	군민안전보험 가입	98	-	41	57	-
7	안전취약계층 맞춤형 교육 실시	13	-	4	9	-
8	중대산업재해예방	64	-	-	64	-
9	소규모 공공시설(신대세월교) 정비	900	-	-	900	-
10	침수지역 배수개선	280	-	-	280	-
11	공공시설물 내진보강	400	-	-	400	-
12	한파 저감시설 설치	24	-	-	-	24
13	풍수해보험사업 지원	128	-	38.3	89.7	-
14	삽교천 재해예방	3,024	-	1,965	1,059	-
15	느대소하천 정비	100	-	-	100	-
16	월산소하천 정비	848	-	-	848	-
17	육굴소하천 정비	1,047	-	-	1,047	-
18	교항소하천 정비	4,080	-	-	4,080	-
19	산수동소하천 정비	2,522	-	-	2,522	-
20	지방하천 및 소하천 유지보수 등(10개사업)	3,548	-	829	2,719	-
21	지방하천 및 소하천 수해복구	58	-	50	8	-
22	홍성천 자연생태 테마공간 조성	650	-	-	650	-
23	소하천정비종합계획 타당성 검토 용역	250	-	-	250	-
24	학산소하천 정비	200	-	-	200	-
25	마온소하천 정비	200	-	-	200	-
26	가로(보안)등 유지관리	580	-	-	580	-

민 원 지 적 과

- 업무여건 및 추진방향
- 현안과제 추진계획
- 주요 업무 추진계획
- 주요 사업비 조서

Ⅰ 업무여건 및 추진방향

목표	민원업무 전문성 확대로 섬김과 소통의 신뢰행정 구현

업무 여건 및 추진 방향	○ 내포신도시 조성과 공동주택 건설에 따른 부동산거래 및 자동차, 제증명 민원증가와 코로나19 제한조치 완화로 여권발급의 증가 ○ 충남혁신도시 공공기관 이전계획 가시화 여부에 따라 개발수요 상승으로 지적민원 증가 ○ 국민행복민원실 우수기관 선정에 따른 고품격 감동행정 구현 ○ 디지털 지적 재구축으로 지적 불부합지 해소와 군민 재산권 보호 ➡ **수요자 중심의 원스톱·맞춤형 민원서비스 제공 요구 증가**

중점 과제	○ 군민 편의를 위한 수요자 중심의 민원서비스 강화 ○ 지적재조사 단계적 추진 - 2022년 홍성대교1지구 외 3개 지구(2,548필지, 2,923,276㎡) - 2023년 홍성오관4지구 외 5개 지구(1,629필지, 1,463,144㎡) ○ 공시제도 균형 확보 및 토지개발 이익 발굴 - 정확한 개별공시지가 조사 산정과 개발부담금 부과·징수 ○ 부동산 거래질서 확립을 위한 장기미등기 과징금 부과·징수 ○ 중요문서 보존관리체계 확립 및 정확한 지적정보 제공 - 지적문서 전산화 및 법 시행이전 형질변경 토지 지목변경 추진 - 구 토지대장(215,665면) 토지 및 소유자 정보 전면 한글화 ○ 드론활용 정사(항공)영상 촬영·제작 및 주소정보시설 정비 ➡ **민원·지적업무 전문성 확대로 섬김과 소통의 신뢰행정 구현**

Ⅱ 현안과제 추진계획

1 2023년 지적재조사

❖ 토지의 실제현황과 일치하지 않는 지적공부의 등록사항을 바로잡고 종이에 구현된 지적을 디지털지적으로 전환

❑ 사업개요

○ 사업기간 : 2023. 1. ~ 2024. 12.

○ 사 업 비 : 328백만원 (국 328)

○ 사업대상 : 홍성오관4지구 외 5개 지구

○ 총사업량 : 1,629필지, 1,463,144㎡

재조사지구	사업량	사업비	위 치
홍성오관4지구	237필지/ 68,685㎡	48	홍성읍 오관리 411-13번지 일원 (홍성읍 옥암리 일부 포함)
홍성대교2지구	209필지/ 153,267㎡	42	홍성읍 대교리 129-1번지 일원 (홍성읍 내법리 일부 포함)
홍성남장1지구	210필지/ 179,042㎡	42	홍성읍 남장리 121-30번지 일원
금마신곡2지구	241필지/ 199,418㎡	49	금마면 신곡리 52번지 일원
홍동수란1지구	507필지/ 811,405㎡	102	홍동면 수란리 129번지 일원 (금마면 용흥리 일부 포함)
서부남당1지구	225필지/ 51,327㎡	45	서부면 남당리 160-10번지 일원

❑ 향후계획

○ 2022. 12. : 2023년 지적재조사 실시계획 수립

○ 2023. 3. : 책임수행기관(한국국토정보공사) 위탁 계약

○ 2023. 3. ~ 11. : 토지현황 조사 및 지적재조사 측량

올 해 목 표	◆ 지적확정예정조서 작성(2023. 12.)
담 당 자	지적재조사팀장 이영철(☎ 1861), 담당자 임규현(☎ 1746), 박소현(☎ 1749), 송재민(☎ 1977), 홍인지(☎ 1501)

2 2022년 지적재조사

❖ 토지의 실제현황과 일치하지 않는 지적공부의 등록사항을 바로잡고 종이에 구현된 지적을 디지털지적으로 전환

❑ 사업개요

○ 사업기간 : 2022. 1. ~ 2023. 12.

○ 사 업 비 : 508백만원 (국 508)

○ 사업대상 : 홍성대교1지구 외 3개 지구

○ 총사업량 : 2,548필지, 2,923,276㎡

재조사지구	사업량	사업비	위 치
홍성대교1지구	874필지/ 437,227㎡	175	홍성읍 대교리 206-1번지 일원 (홍성읍 내법리 일부 포함)
홍북신정1지구	328필지/ 371,637㎡	65	홍북읍 신정리 17-6번지 일원
금마신곡1지구	272필지/ 354,226㎡	55	금마면 신곡리 5-1번지 일원 (금마면 죽림리 일부 포함)
결성성곡1지구	1,074필지/ 1,760,186㎡	213	결성면 성곡리 36-1번지 일원 (결성면 금곡리, 무량리 일부 포함)

❑ 향후계획

○ 2023. 1. ~ 4. : 경계협의 및 의견수렴

○ 2023. 4. : 지적확정예정조서 작성 및 통보

○ 2023. 6. : 경계결정위원회 개최

○ 2023. 9. : 경계결정위원회(이의신청분) 개최

올 해 목 표	◆ 사업완료공고 및 지적공부정리(2023. 11.)
담 당 자	지적재조사팀장 이영철(☎ 1861), 담당자 임규현(☎ 1746), 박소현(☎ 1749), 송재민(☎ 1977), 홍인지(☎ 1501)

3 구 토지대장 한글화 디지털 구축

❖ 일제강점기에 만들어져 현재까지 토지행정의 기초자료로 사용하고 있는 구 토지대장을 한글화하여 일제잔재 청산 및 데이터베이스로 구축·활용함으로써 지적행정서비스 강화

❑ 사업개요

❍ 사업기간 : 2023. 1. 1. ~ 2024. 11. 30. (연차별 사업 추진)

❍ 사 업 량 : 구 토지대장 총 215,665면

- 2023년 사업량(1차) : 86,266면
- 2024년 사업량(2차) : 129,399면

❍ 사 업 비 : 총 388백만원 (도 116, 군 272)

- 2023년 사업비(1차) : 159백만원(도 48, 군 111)
- 2024년 사업비(2차) : 229백만원(도 68, 군 161)

❍ 사업내용

- 구 토지대장의 한자 및 일본어를 한글로 변환하여 데이터베이스를 구축하고 지적문서관리시스템의 열람·발급 기능과 연계

❑ 향후계획

❍ 2023. 2. : 보안성 검토 및 일상감사 의뢰

❍ 2023. 3. ~ 4. : 계약 의뢰 (사업자 선정)

❍ 2023. 5. ~ 11. : 한글화 변환 및 데이터베이스 구축

올 해 목 표	◆ 구 토지대장 한글화 디지털 구축 용역(1차) 완료(2023. 11.)
담 당 자	공간정보팀장 박민철(☎ 1849), 담당자 안수천(☎ 1478)

Ⅲ 주요 업무 추진계획

1 군민 중심의 맞춤형 민원서비스 추진

❖ 수요자 중심의 민원행정체계 확립과 제도개선 등 다양한 민원시책 추진
❖ 국민행복민원실 우수기관 선정에 따른 고품격 감동행정 구현
❖ 유기한 민원의 신속 정확한 처리

[1] 유기한 민원의 신속한 처리

구분	민원처리 스피드지수 및 마일리지제	민원처리 고객 만족도 조사
대상 민원	2일 이상 30일 이하 유기한 민원	본청 2일 이상 유기한 민원사무
조사 방법	- 매 익월 10일 이내 법정 민원처리기간 대비 민원처리 단축기간 산출	- 민원사무 종결 후 30일 이내 부서별 표본추출조사 - 담당공무원 조사지표별 1:1 전화 만족도 조사 (친절도, 공정성, 신속성 등)
추진 목적	- 부서별 선의경쟁 유도 및 민원 처리 신속성 향상	- 만족도 조사를 통한 신뢰받는 민원행정 도모
결과 처리	- 분기별 우수부서 및 우수직원시상 (최우수 300천원, 우수 200천원, 장려 100천원)	- 월별, 민원업무별, 부서별 민원 처리 만족도 공표 - 건의사항 해당 부서별 적극 개선 추진

○ 사업효과 : 민원처리기간 단축지수를 비교하여 변화 정도를 분석함으로써 민원처리 신속성 및 고객 만족도 향상에 기여

담 당 자 민원행정팀장 배미자(☎ 1810), 담당자 전경미(☎ 1246)

[2] 군민 편의를 위한 무인민원발급기 교체설치

◈ 대　　상 : 1개소(결성면 행정복지센터 실내용)
◈ 사 업 비 : 25백만원(군 25)
◈ 사업기간 : 2023. 1. ~ 6.
◈ 사업내용 : 노후된 무인민원발급기를 교체하여 원활한 무인민원 발급서비스 제공으로 민원서비스 이용편의 확대 및 효율성 도모

○ 설치현황 (2022. 12. 31. 기준)

설치장소 / 대수	군청	읍·면	법원	홍성의료원	세무서	충남도청
21대	2 (옥외 1)	15 (옥외 3)	1	1	1	1

※ 24시옥외용 무인발급기 현황 : 군청 민원실 앞 1, 홍성읍행정복지센터 앞 1, 광천읍 행정복지센터 1, 홍북읍 주민복합지원센터 앞 1개소

○ 추진계획
- 2023. 1. ~ 3. : 일상감사
- 2023. 3. ~ 6. : 무인민원발급기 설치 완료

담 당 자 민원행정팀장 배미자(☎ 1810), 담당자 윤채희(☎ 1249)

[3] 민원후견인제도 운영

◈ 대　　상 : 2개 이상 부서 협의를 요하는 민원, 고충민원, 10일 이상 복합민원
◈ 운영인원 : 31명(본청 팀장급)
◈ 주요내용 : 민원인이 행정기관을 재방문하지 않고 민원을 종결할 수 있도록 처음부터 끝까지 후견으로 지정된 담당공무원이 민원인을 지원하는 민원 1회 방문처리 제도

○ 사업효과 : 민원인의 시간적 비용을 절감하여 수요자 중심 고객만족 민원서비스 제공

○ 추진일정
- 2023. 2. : 민원후견인제 활성화를 위한 민원후견인 간담회 실시

담 당 자 민원행정팀장 배미자(☎ 1810), 담당자 전경미(☎ 1246)

[4] 비대면 여권 온라인 간편 서비스 운영

◈ 대　　상 : 전 군민
◈ 사 업 비 : 비예산
◈ 주요내용 : 여권재발급 신청 시 민원창구를 직접 방문하지 않아도 온라인으로 신청·발급 처리가 가능한 온라인 비대면 맞춤형 민원서비스 확대

○ 추진계획
- 2023. 1. ~ 12. : <정부24>보도자료 활용안내 및 홈페이지 홍보

○ 사업효과 : <정부24>를 통한 비대면 민원업무 처리로 방문민원 감소를 유도하여 행정의 효율성 제고 및 주민편의 도모

담 당 자 민원행정팀장 배미자(☎ 1810), 담당자 윤채희(☎ 1249)

[5] 수요자 중심의 맞춤형 민원서비스 제공

◈ 사 업 비 : 비예산
◈ 주요내용 : 민원실의 탄력적인 운영과 군민 맞춤의 민원서비스 제공

○ 시간연장 민원서비스 및 야간민원실 운영
- 운영시간 : 평일 20시까지 / 토요일 9시 ~ 13시
- 여권발급 야간민원실 : 매주 화·목요일 20시까지
- 운영내용 : 직장 및 농번기 등으로 낮시간 내방이 불가한 민원인을 위하여 저녁 8시까지 여권발급 신청 및 교부와 각종 민원 안내

○ 사회적 취약계층을 위한 「배려창구」 운영
- 노약자, 장애인, 임산부, 유아동반 민원인을 위한 민원안내 및 우선 먼저 처리
- 내방한 민원인에게 배려창구 직원의 1:1 맞춤 민원안내
- 거동이 불편한 민원인을 위한 도움요청벨 및 휠체어 등 각종 편의용품 비치

담 당 자 민원행정팀장 배미자(☎ 1810), 담당자 이병민(☎ 1244)

2 공시제도 균형 확보 및 토지개발 이익 발굴

❖ 정확한 조사·산정으로 공시지가의 객관성, 공정성, 균형 유지
❖ 국세, 지방세와 각종 사용료 등의 부과·산정기준 제공

[1] 공정한 개별공시지가 조사·산정

◈ 대　　상 : 248,000필지(사유지 189,000, 국·공유지 59,000)
◈ 사 업 비 : 177백만원(국 72, 군 105)
◈ 주요내용 : 각종 공부확인 및 토지특성 일제조사로 현지 확인 후 개별공시지가 산정 및 검증에 반영

○ 추진계획

구　　분	1. 1 기준【정기분】	7. 1 기준【수시분】
토지특성조사 및 지가산정	2023. 1. 3. ~ 2. 17.	7. 25. ~ 8. 14.
산정지가검증	2. 20. ~ 3. 14.	8. 21. ~ 9. 1.
지가열람 및 의견제출(20일)	3. 21. ~ 4. 10.	9. 4. ~ 9. 25.
부동산가격공시위원회 심의 및 결과 통지	4. 11. ~ 5. 16.	10. 11. ~ 10. 17.
개별공시지가 결정 · 공시	4. 28.	10. 31.
이의신청 접수(30일)	5. 30. ~ 6. 26.	10. 31. ~ 11. 30.
개별공시지가 조정 · 공시	6. 27.	12. 26.

담 당 자 토지정책팀장 공필재(☎ 1811), 담당자 김용남(☎ 1443)

[2] 개발부담금 부과·징수

◈ 사업기간 : 2023. 1. 1. ~ 12. 31.
◈ 사 업 비 : 36백만원(군 36)
◈ 주요내용 : 대상사업 준공 이후 개발부담금 부과

❍ 사업개요

- 대　　상 : 도시지역 990㎡, 비도시지역 1,650㎡ 이상 개발사업
- 부 과 액 : 개발이익의 25%
- 주요내용 : 「개발이익환수에 관한 법률」 제5조 대상사업 준공 후 부과
- 개발부담금 부과 절차
  - 납부의무자 : 사업시행자, 위탁·도급한 자, 토지소유자, 지위승계자
  - 부과대상 : 도시개발사업, 지목변경 수반되는 사업 등 40개 사업
  - 대상면적 : 도시지역 990㎡, 비도시지역 1,650㎡
  - 산정방법 : 개발이익 × 부담률(계획입지 20%, 개별입지 25%)

  * 개발이익 = 부과종료시점 지가 - 부과개시시점 지가 – 개발비용 – 정상지가상승분

❍ 개발부담금 부과·징수 현황

(단위 : 건수, 원)

개발부담금 대상 자료 검토	부담금 부과 통지 (진행중)	부담금 확정건수	부담금 부과금액(원)	2022 부담금 징수건수	2022 부담금 징수액	기타
1,650	17	17	1,016,382,930	11	499,480,380	

❍ 향후계획

- 건축 인·허가 세움터 검토 및 준공 후 개발부담금 부과 철저
- 개발부담금 체납자 독촉 및 재산 압류

담 당 자 토지정책팀장 공필재(☎ 1811), 담당자 김미영(☎ 1976)

3 건전하고 투명한 부동산 거래질서 확립

❖ 부동산거래관리시스템을 통한 정밀조사로 허위·지연신고 및 등기 지연 사전 예방
❖ 토지거래허가구역 운영을 통한 부동산 투기 사전 차단
❖ 부동산 중개업소 지도·점검으로 건전하고 투명한 부동산 거래질서 확립

[1] 부동산 거래관리시스템을 통한 정밀조사

◈ 사업기간 : 2023. 1. 1. ~ 12. 31.
◈ 사 업 비 : 비예산
◈ 주요내용 : 부동산 실거래 자료 검증 후 정밀조사

○ 추진계획
- 부동산거래관리시스템을 통한 정밀조사
· 허위신고, 지연신고 등에 대한 자체조사
· 국토교통부에서 허위신고 의심사례 대상자들을 정밀조사 요청한 경우
- 부동산 거래 관련 위반자 조사 후 행정조치
· 부동산 거래신고 지연 및 허위신고, 부동산등기 지연신고, 부동산 실명법 위반자에 대한 과태료(과징금) 부과
- 부동산 거래신고 문자 알림서비스 운영
· 실거래 신고필증 교부 당일 매도인, 매수인에게 신고금액 문자 안내
· 부동산 거래계약신고서의 잔금 지급일 당일 매수인에게 부동산 등기신청 문자 안내

○ 추진내용
- 월별·분기별 거래신고 위반 정밀조사 및 수시조사
- 부동산거래 허위 및 지연신고, 부동산 등기 지연, 실명법 위반자 등 과태료(과징금) 부과

담 당 자 토지정책팀장 공필재(☎ 1811), 담당자 최병찬(☎ 1257)

[2] 장기미등기 과징금 부과·징수

◈ 대　　상 : 제4차 「부동산소유권 이전등기 등에 관한 특별조치법」으로 확인서 발급 및 소유권이전등기를 한 자
◈ 부 과 액 : 부동산 평가액의 30%이내
◈ 요내용 : 「부동산 실권리자명의 등기에 관한 법률」 제10조 위반 장기미등기 과징금 부과

○ 과징금 부과기준 및 근거

부동산 평가액	과징금 부과율	경과 기간 (2년 초과)	부과율 (계)	비 고
5억원 이하	5%	15%	20%	조세를 포탈하거나 법령에 의한 제한을 회피할 목적이 아닌 경우에는 50% 감경
5억원~30억원 이하	10%	15%	25%	
30억원 초과	15%	15%	30%	

○ 그동안 추진사항

- 「부동산특조법」 장기미등기 과징금 부과·징수

(단위 : 건, 원)

과징금 부과 예고 (진행중)	과징금 확정 부과 건수	과징금 부과액(원)	과징금 납부건수	과징금 납부금액	기 타
143	250	704,162,160	211	541,225,880	

※ 2022. 12. 31. 기준

○ 향후계획

- 장기미등기 과징금 대상에 부과예고 통지 후 「부동산실명법 시행령」 제4조의 4에 의거 감면 검토 후 장기미등기 과징금 50%감경 부과 및 징수
- 장기미등기 과징금 체납자 납부 독려 및 미납자 토지 압류 진행

담 당 자 토지정책팀장 공필재(☎ 1811), 담당자 최병찬(☎ 1257)

[3] 부동산 중개업소 점검

◈ 대　　상 : 관내 127개소 (공인중개사 124, 중개인 3)
◈ 점검횟수 : 연 4회 (127곳×분기별 4회 점검)
◈ 주요내용 : 「공인중개사법」 제37조 의거 중개업소 점검

❍ 사업개요

- 단속시기 : 정기 4회(분기별 1회), 수시 (봄·가을, 민원발생시)
- 민원발생지역, 등 중점 단속
  * 중개업자 현황 ('22.12월 말) 127개소(공인중개사 124, 중개인 3)
  * '22년 처분실적 : 16건 (과태료 14, 업무정지 1, 고발 1, 현지시정 3)
- 필요시 세무서 및 경찰서 인력지원 후 합동 지도·점검
- 점검 후 위법행위자 행정처분 및 사법기관(세무서) 통보

주요 점검 사항
• 22~23년 개정된 공인중개사법 시행령(확인·설명) 등 홍보 및 단속
• 자격증 불법 양도·대여 및 인터넷 부동산 매물 표시·광고 위반 행위 등
• 계약서 및 중개대상물 확인·설명서, 작성 및 보관 적정성
• 법정 의무게시물 확인 (자격증, 등록증, 수수료 요율표, 사업자등록증)
• 2년에 1회 이상 연수교육 이수, 옥외광고물(간판) 표기 준수 여부 등 확인

❍ 향후계획

- 2023 법령 개정 사항 홍보
- 매분기 점검 ⇒ 분기별 점검 결과 道 보고

담 당 자 토지정책팀장 공필재(☎ 1811), 담당자 김미영(☎ 1976)

4 정확한 지적관리로 군민의 재산권 보호

❖ 중요 지적문서를 DB로 구축하여 디지털 지적행정을 구현하고 효율적인 기록물 보존·관리 및 훼손시 복구 자료로 활용
❖ 법(농지, 산지) 시행이전 형질변경된 토지를 조사·정비하여 사용목적대로 지목변경을 추진함으로써 군민의 재산권 행사 불편 해소 등 토지행정서비스 제고
❖ 마을별 종합지도(항공사진, 지적도, 도로명 등)를 제작·배부하여 이장들의 기초행정 업무 지원에 활용하고 군민들에게 각종 기초정보 및 편의 제공

[1] 지적문서 전산화

◈ 기　　간 : 2023. 1. ~ 7.
◈ 사 업 량 : 20,800면(지적측량결과도: 1,800면, 토지이동결의서: 19,000면)
◈ 사 업 비 : 20백만원(군 20)
◈ 주요내용
- 지적문서 기록물을 디지털화(스캐닝 및 DB구축)
- 디지털화된 정보를 관리시스템에 탑재

○ 추진 계획
- 2023. 1. ~ 2. : 정보화사업 보안성 검토
- 2023. 3. ~ : 지적문서 전산화 계약의뢰 및 사업자 선정
- 2023. 4. ~ 5. : 지적문서 스캐닝
- 2023. 6. : DB구축 및 시스템 탑재
- 2023. 7. : 검수 및 완료

○ 기대효과
- 중요문서의 훼손·마모 등을 방지하고 영구적 보존관리체계 확립
- 지적기록물 전산화 및 통합관리로 각종 재난에 따른 복구자료 확보
- 신속·정확한 자료 검색으로 업무의 효율성 및 생산성 향상

담 당 자 지적팀장 박종연(☎ 1812), 담당자 윤영준(☎ 1981)

[2] 법 시행이전 형질변경 토지 지목변경 추진

◈ 사업기간 : 2023. ~ 2025. (3년간)
◈ 사 업 비 : 비예산
◈ 사업내용 : 법 시행 이전부터 농지 및 산지가 “대” 등으로 이용 중이나 지적공부와 지목이 불일치한 토지에 대하여 과세자료, 항공사진 및 현지조사 등을 통해 지목변경 대상지 선정 후 지적공부 지목 현실화 추진

❍ 추진계획

- 2023. 1. ~ 8. : 법 시행 이전 형질변경 대상토지 조사 및 관련법 검토
- 2023. 9. : 토지소유자에게 지목변경 안내 공문 발송 및 언론 홍보
- 2023. 10. ~ 11. : 대상토지 소유자에게 지목변경 신청 접수
- 2023. 12. : 지적공부 정리 및 등기촉탁 후 정리 결과 통지

※ 3개년 계획으로 업무량을 연도별 나누어 추진

❍ 기대효과

- 군민의 재산권 행사 불편 해소 및 민원 발생 사전 예방
- 정확한 지적정보 제공을 통한 공신력 있는 토지행정서비스 제고
- 이용현황과 일치되는 과세자료 구축과 세원 확보 기여

담 당 자 지적팀장 박종연(☎ 1812), 담당자 장경호(☎ 1414)

[3] 마을 맞춤형 종합지도 제작

◈ 사업기간 : 2023. 1. ~ 12.
◈ 사 업 비 : 105백만원(도 31.5, 군 73.5)
◈ 사업내용 : 마을별(행정리) 블라인드 형식(2m×2m) 으로 종합지도(항공사진, 지적도, 도로명 등)를 제작하여 마을 전체를 한눈에 볼 수 있도록 마을회관 등에 설치(350개 마을)

❍ 추진계획
- 2023. 1. ~ 2. : 정보화사업 보안성 검토
- 2023. 3. ~ : 계약의뢰 및 사업자 선정
- 2023. 4. ~ 6. : 종합지도 DB구축 및 제작
- 2023. 7. : 검수 및 마을별 설치 완료

❍ 기대효과
- 각종 토지 및 공간정보를 정보화 이용에 취약한 주민에게 제공함으로 이용의 편리성 제고로 불편함 해소
- 이장의 종합지도 활용으로 각종 의사결정과 행정조사 등 신속 · 정확하게 처리

담 당 자 지적팀장 박종연(☎ 1812), 담당자 윤영준(☎ 1981)

5 지적공부 소유권 정비

❖ 부동산등기부와 토지(임야)대장의 불일치(소유자표시, 토지표시) 사항을 정비하여 토지소유자 불편을 해소하고 지적행정신뢰도 향상

[1] 지적공부 소유권 정비

◈ 대 상 : 지적공부(토지·임야대장)
◈ 사 업 비 : 비예산
◈ 사업기간 : 2023. 1. ~ 12. (연중)
◈ 주요내용
- 토지(임야)대장의 소유권이 부동산 등기부와 다르게 기재된 필지에 대하여 등기부와 일원화
- 지적공부 정리 후 토지표시변경 등기가 누락된 토지를 촉탁 의뢰

○ 등기사항전부증명서와 토지(임야)대장 불일치 사례(예시)

구 분	등기사항전부증명서	토지(임야)대장 (정비 전)	토지(임야)대장 (정비 후)
토 지 지 번	홍성읍 오관리 98	홍성읍 오관리 98	홍성읍 오관리 98
소 유 자	홍길동	홍길순	홍길동
주 소	홍성읍 오관리 98	홍성읍 대교리 98	홍성읍 오관리 98
주민등록번호	-	123456-1234567	-

○ 추진내용
- 토지(임야)대장 발급 및 열람 시 등기부등본 확인 후 소유권 정리 대상 필지 지적공부 정리
- 지적공부 (분할, 합병, 지목변경 등) 정리 후 미등기 토지 등기촉탁

담 당 자 공간정보팀장 박민철(☎ 1849), 담당자 안수천(☎ 1478)

6 드론 활용 고해상도 항공사진 촬영 · 제공

❖ 무인비행장치(드론)를 활용한 고해상도 영상정보 구축으로 군정 주요업무 및 정책결정 지원

[1] 드론 활용 항공사진 촬영·제작 제공

◈ 대　　상 : 드론영상 필요 부서
◈ 사 업 비 : 비예산
◈ 위　　치 : 군 전지역
◈ 주요내용 : 무인비행장치(드론)를 이용하여 군정의 다양한 분야에 최신 항공영상을 활용할 수 있도록 지원

○ 추진계획
- 2023. 1. : 군 주요사업 및 촬영 요청대상지 조사
- 2023. 1. : 무인비행장치(드론) 활용 계획 수립
- 2023. 1. ~ 12. : 각종 촬영 요청지역 및 자체 촬영계획지역 촬영, 정사영상 제작·제공

○ 기대효과
- 항공 영상자료가 필요한 부서와 협업을 통한 외부용역 없이 자체사업 추진으로 사업기간 단축 및 예산 절감
- 고해상도 정사영상 취득으로 정확한 군정 현안업무 결정 지원

담 당 자 도로명주소팀장 김희천(☎ 1862), 담당자 최진배(☎ 1427)

6 주소정보시설 관리

❖ 도로명주소 사용을 위한 기본 시설인 주소정보시설을 확충하여 도로명 인지를 쉽게 할 수 있도록 편의성 제공
❖ 주소정보시설을 적기에 유지·관리하여 위치 찾기 불편 해소 및 안전사고 예방 도모
❖ 도로명주소 정보 식별이 곤란한 지역에 국가지점번호판 및 사물주소판 설치로 정밀한 도로명주소 안내 체계 마련

[1] 도로명판 확충

◈ 대　　상 : 관내 도로명판 미설치 교차로, 골목길 등
◈ 수　　량 : 60개소
◈ 사 업 비 : 30백만원 (군 30)
◈ 사업내용 : 도로명판 미설치 교차로 및 이면도로 등에 도로명판 설치

○ 추진계획
- 2023. 2. ~ 3. : 도로명판 설치지점 조사
- 2023. 3. : 도로명판 설치 용역 발주
- 2023. 4. ~ 6. : 도로명판 현장 설치
- 2023. 6. : 용역 검수 및 준공

○ 기대효과
- 위치 찾기의 간편화 및 선진화 도모
- 시설물 설치 확충으로 도로명 인지를 쉽게 할 수 있도록 편리성 제공

담 당 자 도로명주소팀장 김희천(☎ 1862), 담당자 최진배(☎ 1427)

[2] 사물주소판 제작 설치

◈ 대　　상 : 전기차충전소, 노상·노외 주차장 등
◈ 수　　량 : 124개소
◈ 사 업 비 : 18.8백만원(도 5.6 군 13.2)
◈ 사업내용 : 군민 생활과 밀접한 사물에 주소를 부여하고 긴급상황 발생 시 신고 등을 위한 위치 안내 체계 마련

○ 추진계획

- 2023. 2. ~ 3. : 사물주소판 설치지점 조사
- 2023. 3. : 사물주소판 설치 용역 발주
- 2023. 4. ~ 6. : 사물주소판 현장 설치
- 2023. 6. : 용역 검수 및 준공

○ 기대효과

- 생활 속에서 자주접하는 사물과 시설에 사물주소를 부여하고 사물주소판을 설치하여 긴급 상황 발생 시 신속한 대응 가능

담 당 자 도로명주소팀장 김희천(☎ 1862), 담당자 최진배(☎ 1427)

[3] 주소정보시설 일제조사

◈ 사업기간 : 2023. 1. ~ 12.
◈ 사 업 비 : 47.6백만원(도 14.3, 군 33.3)
◈ 대　　상 : 도로명판, 건물번호판, 기초번호판, 지역안내판
◈ 사업내용 : 주소정보시설에 대한 일제조사를 실시하여 적기에 유지·관리를 통해 주소 활용 불편 해소 및 시설물 낙하 등으로 인한 안전사고 사전예방

○ 시설현황

건물번호판	도로명판	기초번호판	지역안내판
29,540개소	3,693개소	524개소	16개소

○ 추진계획
- 2023. 2. : 주소정보시설 전수조사 용역 발주
- 2023. 2. ~ 6. : 주소정보시설 전수조사
- 2023. 6. : 용역 검수 및 준공
- 2023. 7. ~ 10. : 훼손 및 망실 주소정보시설 보수

○ 기대효과
- 안내시설물 유지·관리로 도로명주소 활용 불편 해소
- 태풍 등 자연재해 및 시설물 낙하에 따른 안전사고 사전 예방

담 당 자 도로명주소팀장 김희천(☎ 1862), 담당자 최진배(☎ 1427)

[4] 국가지점번호판 설치

◈ 사업기간 : 2023. 1. ~ 6.
◈ 사 업 비 : 20백만원 (도 6, 군 14)
◈ 대　　상 : 홍양저수지 산책로
◈ 사 업 량 : 약20개소
◈ 사업내용 : 저수지 산책로 이용객 응급상황 발생시 활용할 수 있는 국가지점번호판 설치

○ 추진계획
- 2023. 2. : 국가지점번호판 설치계획 수립
- 2023. 3. ~ 4. : 국가지점번호판 설치 장소 조사 및 위치 측량
- 2023. 5. : 국가지점번호판 설치
- 2023. 6. : 설치위치 현장검증 및 준공

○ 기대효과
- 저수지 산책로 이용객 안전사고 및 응급상황 발생시 정밀한 위치 식별을 위한 국가지점번호판 설치로 주민안전 확보 효과

담 당 자 도로명주소팀장 김희천(☏ 1862), 담당자 최진배(☏ 1427)

Ⅳ 주요 사업비 조서

(단위 : 백만원)

사 업 명		2023년 소요 사업비				
		계	국비	도비	군비	기타
합계	14건	1,558.7	939.5	73.9	545.3	-
1	2023년 지적재조사	328	328	-	-	-
2	2022년 지적재조사	508	508	-	-	-
3	구 토지대장 한글화 디지털 구축	159	-	48	111	-
4	민원처리 스피드지수 및 마일리지제	4.8	-	-	4.8	-
5	무인민원발급기 교체설치	25	-	-	25	-
6	공정한 개별공시지가 조사·산정	177	72	-	105	-
7	개발부담금 부과·징수	36	-	-	36	-
8	지적문서 전산화	20	-	-	20	-
9	마을 맞춤형 종합지도 제작	105	31.5	-	73.5	-
10	도로명판 확충	30	-	-	30	-
11	사물주소판 제작 설치	18.8	-	5.6	13.2	-
12	주소정보시설 일제조사	47.6	-	14.3	33.3	-
13	국가지점번호판 설치	20	-	6	14	-
14	노후 건물번호판 교체	79.5	-	-	79.5	-

복 지 정 책 과

- 업무여건 및 추진방향
- 현안과제 추진계획
- 주요 업무 추진계획
- 주요 사업비 조서

Ⅰ 업무여건 및 추진방향

목표	복지 수요에 대응한 생산적 맞춤 복지 제공

업무여건 및 추진방향	
	○ 군민 맞춤형 기초보장 강화 - 기초생활보장 및 복지사업의 기준이 되는 기준 중위 소득 최대폭(5.47%) 인상 - 위기대응 지원 강화를 위해 긴급복지 지원 확대 ○ 사회서비스 혁신을 통한 보편적 복지 돌봄서비스 제공 ○ 국가유공자에 대한 예우 및 지원 강화 ○ 일하고 싶은 자활환경 조성으로 자활 참여율을 높이고 다양한 자활 서비스 제공

중점과제	
	○ 사회서비스 대상자 확대에 따른 지원·조사·관리 철저 ○ 급증하는 돌봄·복지 수요에 대응 - 맞춤형급여안내(복지멤버십)서비스 대상을 전군민으로 확대 - 복지 사각지대 해소를 위한 발굴 체계 강화 - 사회복지 시설종사자 처우개선으로 서비스의 품질 향상 ○ 참전·보훈 명예수당 인상, 미서훈 독립운동가 발굴 ○ 충남홍성지역자활센터의 준공으로 자활사업단 통합 운영

Ⅱ 현안과제 추진계획

1 충남홍성지역자활센터 신축

❖ 지역자활센터 건립으로 자활 일자리를 확대하고 자활근로자들의 자활 능력을 고취시켜 자립의 발판 마련

❑ 사업개요

- ❍ 위　　치 : 충남 홍성군 홍성읍 옥암리 1257일원
- ❍ 사업기간 : 2019. 10. ~ 2023. 9.
- ❍ 총사업비 : 6,378백만원(국 1,000, 도 937, 군 4,441)
- ❍ 사업내용 : 1층 카페, 본래순대, 찬들누룽지 사업단 / 2층 사무실, 구내식당 / 3층 회의실 및 작업장 / 지하1층 기계실

❑ 그동안 추진사항

- ❍ 2022. 4.　　: 공사비 道 계약심사, 기본 및 실시 설계 완료
- ❍ 2022. 8. 30. : 공사 착공
- ❍ 2022. 9.　　: 통합건설사업관리 용역 착수, 가설공사(펜스, 컨테이너 등) 완료
- ❍ 2022. 10. ~ 11. : 파일공사, 터파기 공사 완료
- ❍ 2022. 12.　　: 지하층 버림(평탄화 공사) 완료
- ❍ 2022. 12. 23. : 동계공사 중지

❑ 향후계획

- ❍ 2023. 2.　　: 공사 재개
- ❍ 2023. 2. ~ 4. : 지하층 바닥, 철근, 콘크리트공사, 석공사 완료
- ❍ 2023. 4. ~ 7. : 전기, 소방, 통신공사 완료
- ❍ 2023. 7. ~ 9. : 내부 건축공사 완료, 충남홍성지역자활센터 준공

올해 목표	◆ 충남홍성지역자활센터 준공(2023. 9.)
담당자	생활보장팀장 이은미(☎ 1503), 담당자 이진우(☎ 1627)

2 취약계층 유급병가

❖ 유급휴가 등 보장의 사각지대에 있는 취약 계층에게 유급병가를 지원하여 질병의 조기 발견 및 적기 치료로 건강한 노동환경 조성

❑ 사업개요

○ 사업기간 : 2023. 1. ~ 12.

○ 사 업 비 : 40,500천원 (도 12,150, 군 28,350)

○ 대 상

- 홍성 거주자(입원일, 검진일 기준 1개월 전부터 심사완료일까지)
- 입원, 검진일 기간 동안 국민건강보험 지역가입자
- 근로소득자 또는 사업소득자
- 입원치료자 또는 국민건강보험공단 일반건강검진을 받은 자

※ 지원제외자 : 국민기초생활보장(생계급여) 긴급복지(생계지원) 등 타 지원 제도 수급자, 실업급여, 산재보험, 자동차보험 수혜자

○ 선정기준

- 소득기준 : 기준 중위소득 100%이하

(단위: 원/ 월)

구 분	1인 가구	2인 가구	3인 가구	4인 가구	5인 가구	6인 가구
100%	2,077,892	3,456,155	4,434,816	5,400,964	6,330,688	7,227,981

- 재산기준 : 일반재산액 1억 7천만원(토지, 건축물, 주택, 임차보증금 등)

○ 지원내용(현금, 계좌이체)

- 지원액 : 충남도 생활임금 시급 적용 10,840원/1일 8시간 86,720원
- 급여기간 : 연간 최대 14일/ 입원치료 13일, 공단 일반건강검진 1일

❑ 향후계획

○ 2023. 1. 신청 접수 및 지급

올 해 목 표	◆ 유급병가 신청자 급여 적기지급
담 당 자	복지정책팀장 김성호(☎ 1848), 담당자 이상화(☎ 1598)

3 촘촘한 복지사각지대 발굴 지원 및 관리

❖ 복지제도 완화에도 불구하고 생활고 비관에 의한 자살사건 등 사회문제가 되고 있어 선제적인 위기가구 발굴 지원 필요
❖ 복지사각지대 또는 위기상황에 처한 군민을 보다 효과적·체계적으로 상시 발굴 및 지원

❑ 사업개요

○ 사업기간 : 2023. 1. 1. ~ 12. 31.
○ 대　　상 : 도움이 필요하지만 지원받지 못하는 복지 소외계층
○ 발굴경로 : 사회보장정보시스템 빅데이터 활용, 지역주민 의뢰
○ 지원내용 : 기초생활, 긴급복지, 돌봄, 민간자원 연계 등 맞춤형 복지서비스 제공

❑ 주요 추진 계획

○ 겨울철 복지위기가구 집중 발굴 기간 운영('23. 2. 28까지)
○ 복지사각지대 발굴시스템 운영(6회)
- 단전, 단수, 건강보험료 체납 등 39종 빅데이터 연계정보 활용
○ 명예 사회복지 공무원 운영 : 772명
- 위기가구 발굴 등 역할 수행을 위한 교육실시, 활동지원, 추가모집으로 발굴인력 강화
○ 위기가구발굴 홍보 강화
- 홈페이지, SNS, 가정방문 모니터상담 수첩, 홍보물품 제작 배부
○ 민간복지자원 활용을 통한 서비스 등 자원연계 강화

올 해 목 표	◆ 카카오톡 위기가구 신고 채널 개설, 명예사회복지공무원 모니터 상담수첩 제작 등 다양한 위기가구 발굴 신고 창구 운영
담 당 자	희망복지팀장 장현모(☎ 1864), 담당자 윤민경(☎ 1326)

Ⅲ 주요 업무 추진계획

1 국가유공자 예우 강화

❖ 국가를 위해 헌신한 유공자에 대한 지원으로 영예로운 삶 보장
❖ 나라사랑 정신 함양 및 보훈문화 확산

[1] 국가보훈단체 운영 지원

◈ 대　　상 : 국가보훈단체(9개)
◈ 사 업 비 : 199백만원(군 199)
◈ 주요내용 : 보훈단체 운영지원 등 3개 사업

○ 국가보훈단체(9개) 운영지원 : 187백만원(군 187)
○ 충령사 위패 봉안식 : 4백만원(군 4)
○ 보훈가족 위안잔치 : 8백만원(군 8)

담 당 자 복지정책팀장 김성호(☎ 1848), 담당자 강경규(☎ 1510)

[2] 국가 지정 현충시설 관리

◈ 대　　상 : 현충시설 1개소(충령사)
◈ 사 업 비 : 72백만원(군72)
◈ 주요내용 : 현충시설 관리 및 보수, 기간제 근로자 관리

○ 현충시설관리(기간제 근로자 보수 등) : 49백만원(군 48)
○ 현충시설 보수 및 운영 : 23백만원(군 23)

담 당 자 복지정책팀장 김성호(☎ 1848), 담당자 강경규(☎ 1510)

[3] 호국·보훈의 달 행사 추진

◈ 제68회 현충일 추념식
- ❍ 개 최 일 : 2023. 6. 6.(화)
- ❍ 대　　상 : 600여명(보훈대상자, 유족 등)
- ❍ 사 업 비 : 18백만원(군 18)
- ❍ 행사내용 : 식전공연, 추념식, 헌화, 분향 등

담 당 자 복지정책팀장 김성호(☎ 1848), 담당자 강경규(☎ 1510)

[4] 참전명예수당 및 보훈명예수당 지원

◈ 대　　상 : 참전유공자 및 배우자, 보훈대상자 및 배우자, 사망한 참전유공자, 생일을 맞은 참전유공자
◈ 사 업 비 : 2,535백만원(도 329, 군 2,206)

- ❍ 2023. 1. ~ 12. : 참전유공자 및 보훈명예수당 지원
- ❍ 2023. 2.　　: 월남참전, 보훈명예수당 배우자 수당 인상

(단위 : 명, 백만원)

사 업 명	인원	예산액	1인당 지원액	비고
총 계	3,075	2,535		
참 전 명 예 수 당	540	1,296	20만원 /월	
참전유공자 배우자	590	648	5만원, 10만원/월	
참전유공자 사망위로금	80	16	20만원 /1회	
참전유공자 생신축하금	540	27	5만원 /연1회	
충남 참전명예(복지)수당	1,130	329	2~3만원/월	
보 훈 명 예 수 당	170	204	10만원 /월	
보훈유공자 배우자	25	15	5만원 /월	

담 당 자 복지정책팀장 김성호(☎ 1848), 담당자 강경규(☎ 1510)

[5] 저소득 보훈가족 밑반찬 지원

◈ 대　　상 : 보훈가족 중 생활조정수당 지급 대상자
◈ 사 업 량 : 24명
◈ 사 업 비 : 18백만원(도 5, 군 13)
◈ 사업내용 : 주 1회 밑반찬 배송, 안부 확인

❍ 추진계획

- 2023. 1. ~ 2.　: 밑반찬 배달 운영단체 선정
- 2023. 2. ~ 12.　: 식사 배달 제공(주 1회)
- 2024. 1.　　: 정산

담 당 자 복지정책팀장 김성호(☎ 1848), 담당자 강경규(☎ 1510)

[6] 독립운동가 이상만 유공비 건립

◈ 사 업 비 : 30백만원(도 15, 군 15)
◈ 장　　소 : 홍성군 내 공원
◈ 내　　용 : 독립운동 공적비 제작 및 제막식

❍ 추진계획

- 2023. 1. ~ 3.　: 대상지 확정
- 2023. 3. ~ 8.　: 독립운동 공적비 제작 및 설치
- 2023. 9.　　: 제막식

담 당 자 복지정책팀장 김성호(☎ 1848), 담당자 강경규(☎ 1510)

2 지역주민을 위한 사회복지관 지원

❖ 지역주민을 위한 복지환경을 조성하고 사회복지관의 서비스 질과 이용자의 만족도 제고

[1] 사회복지관 운영 및 종사자 처우개선

◈ 대　　상 : 홍성사회복지관(관장 오왕근)
- 위　　치 : 홍성읍 조양로75번길 17
- 운영법인 : 사회복지법인 충남기독교사회봉사회(대표: 김정순)

◈ 사 업 비 : 473백만원(도 6, 군 467)

◈ 주요내용 : 사회복지관 운영비, 종사자 처우개선비, 급식비 지원

(단위 : 백만원)

사 업 명	예산액	내용	비고
계	473		
사회복지관 운영비	455	사회복지관 인건비, 운영비 지원	종사자 9명
종사자 처우개선비	13	90,000원~150,000원 차등지급	
종사자 정액급식비	5	매월 50,000원씩 지급	

○ 추진계획
- 2023. 1. ~ 12. : 분기별 운영비 지급
- 2023. 1. ~ 12. : 반기별 처우개선비 및 정액급식비 지급

○ 제공 서비스
- 사례발굴, 가족기능 강화, 교육문화 서비스 제공 등

담 당 자 복지정책팀장 김성호(☎ 1848), 담당자 이상화(☎ 1598)

3 사회복지 종사자 처우 개선

❖ 사회복지 종사자 역량강화 및 소진 예방 프로그램 지원하여 사회복지증진 도모

[1] 민·관 사회복지사 역량강화 워크숍

◈ 대　　상 : 100명(민간 사회복지사 및 사회복지 전담공무원)
◈ 사 업 비 : 20백만원(군 20)
◈ 수행기관 : 홍성군 사회복지사협회(협회장 김구)
◈ 주요내용 : 사회복지 역량강화 워크숍 개최
- 민·관 사회복지사들의 복지 네트워크 구축
- 홍성군 사회복지사업의 추진전략 논의를 통한 전문성 향상 도모

○ 추진계획
- 2023. 1.　　: 보조금 교부
- 2023. 2. ~ 12. : 워크숍 개최 및 평가

담 당 자 복지정책팀장 김성호(☎ 1848), 담당자 이상화(☎ 1598)

[2] 사회복지사 보수교육비 지원

◈ 대　　상 : 180명(사회복지법인·시설에 종사하는 사회복지사)
◈ 사 업 비 : 10백만원(도 2, 군 8)
◈ 수행기관 : 홍성군 사회복지사협회(협회장 김구)
◈ 주요내용 : 보수교육 대상자 교육비 지원(1인당 56천원×180명)
- 사회복지 종사자 중 사회복지사 자격증 소지자
- 사회복지사업법 제13조에 따라 1년에 8시간 이상 필수 이수

○ 추진계획
- 2023. 1.　　: 보조금 교부
- 2023. 1. ~ 12. : 보수교육비 지원

담 당 자 복지정책팀장 김성호(☎ 1848), 담당자 이상화(☎ 1598)

[3] 사회복지사를 위한 역량강화 및 심리지원

◈ 대　　상 : 약 160명(관내 사회복지시설·단체 종사자)

◈ 사 업 비 : 25백만원(군 25)

◈ 수행기관 : 홍성군 지역사회보장협의체(공동위원장 정윤)

◈ 주요내용 : 자살위기자 대응훈련 및 심리·정서 지원 프로그램

자살위기자 대응 훈련	심리·정서 지원 프로그램
자살 위기자 대응에 필요한 이론교육 및 참여형 실습 교육 ⇨ 업무현장에서 접하는 자살위기 문제에 신속하고 정확하게 대처할 수 있는 역량강화	감정노동에 따른 소진 현상으로 사회복지사 피로 누적 ⇨ 사례관리 대상자 및 자기 자신의 심리적 특성을 이해하고 우울증 예방을 위한 소진예방 캠프 운영

○ 추진계획

- 2023. 1.　　: 보조금 교부
- 2023. 2. ~ 12. : 사업 추진 및 평가

담 당 자 복지정책팀장 김성호(☎ 1848), 담당자 이상화(☎ 1598)

4 저소득층 기초생활 보장급여 지원

[1] 기초생활보장급여 적기 지급

◈ 대　　상 : 기초생활보장 수급자

◈ 사 업 비 : 13,436백만원(국 12,076, 도 938, 군 422)

◈ 주요내용 : 생계급여, 해산·장제급여, 교육급여 지급

- 생 계 급 여 : 대상자 가구의 소득인정액이 중위소득 30%이하로 조사 결과에 따라 금액 차등 지급
- 해산·장제급여 : 기초생계·의료·주거 수급자가 출산(출산예정) 및 사망한 경우 지급 (해산: 700천원, 장제: 800천원)
- 교 육 급 여 : 대상자 가구의 소득인정액이 중위소득 50%이하 저소득층 초·중·고 학생에게 교육활동지원비 지급 (충청남도교육청, 교육기관에 대한 보조사업)

* 참고 2023년 급여 종류별 선정기준

(단위: 원)

구 분	1인	2인	3인	4인	5인	6인	7인
생계급여	623,368	1,036,847	1,330,445	1,620,289	1,899,206	2,168,394	2,432,255
의료급여	831,157	1,382,462	1,773,926	2,160,386	2,532,275	2,891,192	3,243,006
주거급여	976,609	1,624,393	2,084,364	2,538,453	2,975,423	3,397,151	3,810,532
교육급여	1,038,946	1,728,078	2,217,408	2,700,482	3,165,344	3,613,991	4,053,758

○ 추진계획

(단위: 명, 백만원)

구 분	대 상	인원	사업비	지급시기
계		3,674	13,436	
기초생계급여	생계급여 수급자	2,927	13,350	매월20일
해산·장제급여	생계·의료·주거급여 수급자	85	68	수시
교육급여	교육급여 수급자	662	18	2023.1

담 당 자 생활보장팀장 이은미(☎ 1503), 담당자 송은지(☎ 1314)

5 의료급여 수급권자 진료비 및 급여 지원

❖ 수급권자 가구에 발생하는 질병, 부상, 출산 등에 대한 의료급여 서비스(진찰·검사, 치료 등) 제공 및 진료비 지원

[1] 의료급여 대상자 진료위탁

◈ 대 상 : 의료급여 1·2종 수급권자 (2,650명)

◈ 사 업 비 : 819백만원 (군 819)

(단위: 백만원)

총 사업비	국비(80%)	도비(16%)	시군부담금(4%)
20,481	16,385	3,277	819

◈ 주요내용

- 의료급여수급권자 병원이용시 발생하는 본인부담금 外 진료비를 의료급여기금에 예탁하여 의료급여기관에 진료비 지원
- 진료비예탁금 지급방식
  군비 부담금을 충청남도 의료보호기금에 예탁하고 도에서 건강보험공단으로 예치

⇒ 의료급여 비용 지출은 건강보험공단에서 지급

구 분			1종	2종
외래	1차 의료급여기관	의원	1,000원	1,000원
		보건기관	무 료	무 료
		약국	500원	500원
	2차 의료급여기관	종합병원	1,500원	의료급여비용 총액의 15%
	3차 의료급여기관	대학병원	2,000원	의료급여비용 총액의 15%
입원(1,2,3차 의료급여기관)			무 료	의료급여비용 총액의 10%

○ 추진계획

- 2023. 1. : 의료보호기금 군 부담금 예탁(기관 : 충남 의료보호기금)
- 2023. 1. ~ 12. : 진료 내역 검토, 해당 병·의원 및 약국에 진료비 지원

담 당 자 생활보장팀장 이은미(☎ 1503), 담당자 박성호(☎ 1457)

[2] 의료급여 수급권자 현금 지급

◈ 대　　상 : 의료급여 수급권자
◈ 사 업 비 : 173백만원 (국 138, 도 28, 군 7)
◈ 주요내용 : 장애인보조기기, 요양비, 본인부담 보상금, 정산진료비 지원
건강생활유지비 지원

(단위:백만원, 명)

사업명	예산액	지원대상	사업내용
계	173		
장애인 보조기기	47	의료급여수급권자 중 장애인복지법상 등록 장애인	의지, 보조기, 보청기 등 54종의 장애인보조기기에 대해 기준액 범위 내 지원
요양비	79	만성신부전, 만성폐쇄성, 당뇨성 환자 등 의료급여 수급권자 중 요양환자	당뇨소모성재료, 가정산소치료, 인공호흡기 대여, 자가도뇨 소모성 재료 등 기준액 범위 내 지원
본인부담 보상금 지원		의료급여 수급권자	1종 수급권자 - 매30일간 2만원 초과한 경우 초과금액의 50% 보상 2종 수급권자 - 매30일간 20만원 초과한 경우 초과금액의 50% 보상
입양아동 정산진료비 지원		입양아동 의료급여 수급권자	진료 당시 건강보험 가입자였으나 실제 자격은 입양아동 의료급여 수급자의 경우 건강보험공단과 의료급여 양 제도 간 본인부담 차액분을 환급 지원
건강생활 유지비 잔액 지원	47	의료급여 1종 수급권자	본인부담금 납부 용도로 가상 계좌에 적립된 금액 (매월 6천원) 중 미사용 잔액 지급

○ 추진계획

- 2023. 1. ~ 12. : 대상자 확인 後 적기 지급

담 당 자 생활보장팀장 이은미(☎ 1503), 담당자 박성호(☎ 1457)

[3] 저소득세대 건강보험료 지원

◈ 대　　상 : 월 최저보험료(21,890원) 이하로 보험료 부과된 비수급 저소득세대 (65세 이상 독거노인, 장애인, 한부모가족 세대)
◈ 사 업 비 : 105백만원(군 105)
◈ 주요내용 : 건강보험공단에서 선정한 월 최저보험료 이하 부과 가구에 매월 보험료 지원

○ 추진계획

건강보험지원 사업 홍보	⇒	최저보험료 이하 건강보험료 대상자 추출 (건강보험공단)	⇒	건강보험료 공단에 송금 (보장기관)	⇒	건강보험료 대납 (건강보험공단)
연 중		매월 20일		매월 25일		익월 10일

담 당 자 생활보장팀장 이은미(☎ 1503), 담당자 박성호(☎ 1457)

[4] 의료급여수급권자 건강관리 꾸러미 지원

◈ 대　　상 : 의료급여 사례관리 대상자
◈ 사 업 비 : 4백만원(군 4)
◈ 주요내용
- 의료급여수급권자 중 고위험군, 집중관리군, 신규 의료급여수급권자의 건강관리 능력 향상을 위해 소독약, 붕대, 밴드 등 기초의약품으로 구성된 건강관리 꾸러미 지원

※ **고위험군** : 질병 대비 다빈도 의료이용자/ **집중관리군** : 질병 대비 과다 의료이용자

○ 추진계획

의료급여 수급권자 고위험군 · 집중관리 대상자 가정방문	⇒	합리적 의료급여 이용 절차 안내	⇒	건강관리 꾸러미 사용 방법 안내 교육	⇒	다빈도 과다 의료 이용자 사후 건강 관리

담 당 자 생활보장팀장 이은미(☎1503), 담당자 박성호(☎1457)

6 저소득층 자활역량 강화

❖ 근로능력 있는 조건부수급자 및 차상위계층에게 맞춤형 근로 기회 제공 및 자활 능력 고취

[1] 충남홍성지역자활센터 운영

◈ 대　　상 : 충남홍성지역자활센터
◈ 위　　치 : 홍성읍 의사로72번길 41-8
◈ 운영법인 : 사회복지법인 기독교대한감리회(이사장 : 이철)
◈ 종 사 자 : 7명(센터장1, 실장1, 팀장5)
◈ 사 업 비 : 408백만원(국 276, 도 62.7, 군 69.3)
- 운　영　비 : 392백만원(국 276, 도 58, 군 58)
· 인건비 354백만원 / 관리비 38백만원
- 처우개선비 : 11.8백만원(도 3.5, 군 8.3)
- 정액급식비 : 4.2백만원(도 1.2, 군 3)
◈ 주요내용
- 자활근로사업단 및 자활기업 설립·운영을 위한 종사자 인건비 지원
- 종사자 처우개선비 및 충남홍성지역자활센터 운영비 지원

○ 추진계획
- 2023. 1. ~ 12. : 분기별 자활센터 운영비 지급
- 2023. 1. ~ 12. : 반기별 처우개선비 및 정액급식비 지급

담 당 자 생활보장팀장 이은미(☎ 1503), 담당자 이진우(☎ 1627)

[2] 자활근로 지원

◈ 대　　상 : 기초생활수급자, 차상위계층 등 자활근로 참여자

◈ 사 업 비 : 1,708백만원(국 1,538, 도 85, 군 85)

◈ 주요내용 : 자활사업대상자에게 근로의 기회 제공, 취업알선 등 자립·자활을 체계적으로 지원

◈ 사업단별 추진내용

(단위 : 명)

구 분	사 업 단 명	참여인원 (추정)	사 업 내 용
계		112	
시 장 진입형	푸 드	4	홍주로국밥 운영
	찬들누룽지	7	누룽지 제조·판매
사 회 서비스형	종 합	22	콘센트 조립, 사업단 지원
	주거편의서비스	4	해충 예방활동 및 일사천리 생활복지 기동반 운영
	부 품	24	쇼핑백 제작, 이동빨래방 운영
	공 예	4	홈패션, 공예품
	빨래방사업단	4	빨래방 운영
	본래순대(예정)	6	순대국밥 등 판매
	카페(예정)	6	카페 운영
Gate Way(자활참여 입문 과정)		4	자활자립계획 및 교육
자활기업 한시적 인건비 등 (주거복지센터, 클린환경센터, 만찬, 바로택배)		27	집수리(신/개축), 관공서 및 일반 청소, 반찬 제조 및 배달, 정부양곡배송

○ 추진계획

- 2023. 1. ~ 12. : 분기별 자활근로 사업비 지급

담 당 자 생활보장팀장 이은미(☎ 1503), 담당자 이진우(☎ 1627)

[3] 일사천리 생활복지 기동반 운영

◈ 대　　상 : 기초생활보장수급자, 차상위계층, 희귀난치성 질환자

◈ 운영주체 : 충남홍성지역자활센터 주거편의서비스 사업단

※ 고급 기술 및 안전을 요하는 전기서비스는 전문업체에 의뢰

◈ 사 업 비 : 19.5백만원(군 19.5)

- 주거편의서비스 : 1건 당 150천원 이내 지원
  (재료비 110천원, 출동비 40천원)
- 병원동행서비스 : 출동비 40천원(관내), 60천원(관외)

◈ 주요내용

- 전기시설 : 콘센트, 노후전선, 형광등 교체 등
- 배관시설 : 보일러 점검, 세면대, 싱크대, 화장실 등 수선
- 기타 소규모 수선 : 방충망, 문고리 교체 등 일상생활 민원
- 병원 동행 서비스 : 병원이동 및 진료동행(홍성군 관내, 충남권)

※ 병원동행 서비스 이용단가(본인부담)

구 분	관내			관외	비고
	10km이내	20km이내	그외		
수급자	1,000	2,000	3,000	5,000	왕복
차상위계층 등	2,000	3,000	4,000	8,000	왕복

○ 추진계획

- 2023. 1. ~ 12. : 반기별 일사천리 생활복지 기동반 보조금 지급

담 당 자 생활보장팀장 이은미(☎ 1503), 담당자 이진우(☎ 1627)

[4] 자산형성 지원

◈ 대　　상 : 근로·사업소득이 발생하는 수급자, 차상위자, 중위소득 100%이하
◈ 사 업 비 : 454백만원(국 409, 도 13, 군 32)
◈ 목표인원 : 295명
◈ 주요내용

구분	통장명	대 상	지 원 내 용
2020~2021년 가입자	희망키움Ⅰ	생계·의료 수급자	3년 동안 매월 5만원 또는 10만원 저축하면, 근로·사업소득 대비 일정비율의 근로소득장려금 지원(탈수급 조건)
	희망키움Ⅱ	주거·교육·차상위계층	3년 동안 매월 10만원씩 저축하고, 근로활동을 계속 할 경우 본인 저축액과 동일한 금액의 근로소득장려금 1:1 매칭 지원
	내일키움	자활근로 참여자	3년 동안 매월 5만원 또는 10만원 저축하면 본인 저축액과 동일한 금액의 내일근로장려금 1:1 매칭 지원(탈수급 조건)
	청년 희망키움	만 15~39세 생계급여 수급청년	3년 동안 매월 근로·사업소득이 발생 시 근로소득장려금 및 근로소득공제금 지원(탈수급 조건)
	청년 저축계좌	만 15~39세 차상위계층 청년	3년 동안 매월 10만원 저축, 3년 간 근로활동 지속, 교육 이수 시 근로소득장려금 1:3 매칭 지원
2022년 이후 가입자	희망저축Ⅰ	생계·의료 수급자	3년 동안 매월 10만원 저축, 3년 간 근로활동 지속, 교육 이수 시 근로소득장려금 1:3 매칭 지원(탈수급 조건)
	희망저축Ⅱ	주거·교육·차상위계층	3년 동안 매월 10만원 저축, 3년 간 근로활동 지속, 교육 이수 시 근로소득장려금 1:1 매칭 지원
	(차상위이하) 청년내일 저축계좌	만 15~39세 차상위이하 청년	3년 동안 매월 10만원 저축, 3년 간 근로활동 지속, 교육 이수 시 근로소득장려금 1:3 매칭 지원
	(차상위초과) 청년내일 저축계좌	만 19~34세 차상위초과 청년	3년 동안 매월 10만원 저축, 3년 간 근로활동 지속, 교육 이수 시 근로소득장려금 1:1 매칭 지원

※ 2022년 사업 개편으로 희망키움Ⅰ, 희망키움Ⅱ, 내일키움, 청년희망키움, 청년저축계좌는 신규 가입자 모집 없이 기존 가입자(2020년~2021년)만 유지

○ 통장별 참여 인원 및 예산

(단위 : 명, 천원)

구 분	유지자	목표인원	예산액	연도별 가입자
계	127	295	454,976	
희망키움통장 I	5	-	13,582	2021년도 : 4 2020년도 : 3 2019년도 : 1 2018년도 : 2 2017년도 : 1
희망키움통장 II	14	-	10,575	2021년도 : 10 2020년도 : 9 2019년도 : 22 2018년도 : 16 2017년도 : 43
내일키움통장	25	-	14,147	2021년도 : 21 2020년도 : 13 2019년도 : 21 2018년도 : 9 2017년도 : 6
청년희망통장	3	-	19,115	2020년도 : 4 2019년도 : 1 2018년도 : 2
청년저축계좌	12	-	30,140	2021년도 : 4 2020년도 : 12
희망저축계좌 I	3	7	23,589	2022년도 : 3
희망저축계좌 II	5	23	26,165	2022년도 : 5
(차상위이하) 청년내일저축계좌	33	20	41,030	2022년도 : 33
(차상위초과) 청년내일저축계좌	27	245	276,633	2022년도 : 27

○ 추진계획

- 2023. 1. : 자산형성 지원사업 홍보 계획 수립
- 2023. 1. ~ 12. : 가입자 관리 및 근로소득장려금 분기별 예탁

담 당 자 생활보장팀장 이은미(☎ 1503), 담당자 변나영(☎ 1321)

7 함께 누리는 복지대상자 조사관리

❖ 13개 복지급여 대상자 결정을 위한 조사의 전문화 및 객관화
❖ 수시 및 정기 확인조사로 사회보장급여의 적정성 관리

[1] 사회보장급여 신청(확인) 조사

[사회보장급여 신청 조사]

○ 대　　상 : 기초생활보장, 기초연금, 장애인연금 등 13개 사업 신청자

○ 내　　용

- 읍·면 신청을 통해 접수된 대상자의 소득·재산, 부양의무자 부양능력 등 조사
- 가구 방문 실태 조사 및 복지 사업별 선정 기준 적용

※ 2022년 신청건수 : 기초생활보장 등 3,234건

[사회보장급여 확인 조사]

○ 대　　상 : 사회보장급여 수급자

○ 추진내용

- 사회보장정보시스템 행복e음을 통해 국세청 등 25개 기관 80종의 소득, 재산, 인적정보를 연계하여 수급권자의 자격여부 및 급여의 적정성 확인
- 월별 확인조사 : 행복e음을 통한 수급자 조사(1~3월, 7~9월)
- 정기 확인조사 : 행복e음을 통한 수급자 및 부양의무자 조사 (4~6월, 10~12월)

※ 2022년 확인조사 : 총1,435건 / 월별 641건, 정기 796건

담 당 자 통합조사관리팀장 임항빈(☎ 1837), 담당자 김현민(☎ 1315)

8 찾아가는 보건복지서비스 추진

❖ 찾아가는 맞춤형 통합서비스 제공을 통해 군민의 복지체감도 제고
❖ 취약계층, 노숙인 등을 발굴·지원하여 사각지대 발생 최소화

[1] 찾아가는 맞춤형 복지서비스 추진

◈ 대　　상 : 관내 위기가정 및 저소득층, 취약계층
◈ 사 업 비 : 376백만원(국 151, 도 25, 군 200)
◈ 주요내용 : 읍면 공공서비스 기능 확대, 통합사례관리 활성화, 복지+건강서비스 제공

❍ 추진계획
- 2023. 1. ~ 12. : 읍면 맞춤형복지팀 상담, 서비스연계 모니터링 및 지원
- 2023. 1. ~ 12. : 사례관리 가구 발굴, 선정 및 서비스 연계

❍ 추진내용
- 읍·면 공공서비스 강화
  : 주거·고용 등 공공서비스 종합상담 창구 운영, 찾아가는 복지상담 등
- 맞춤형 복지팀 찾아가는 복지+건강 서비스 기능 강화
  : 읍·면 건강관리계획 수립 및 찾아가는 건강관리 프로그램 운영
- 군 희망복지지원단 고난도사례관리 : 대상자 80가구/ 30백만원
  : 민·관 통합사례회의, 슈퍼비전 회의, 솔루션위원회 운영
- 통합사례관리사 지원 : 통합사례관리사 4명/ 232백만원
- 읍 · 면 사례관리(11개소) 지원 : 108백만원
  : 상·하반기 읍면 순회 모니터링, 1:1 전산교육, 사례관리 컨설팅 지원
- 32개 기관 민간 기관 서비스 및 자원 연계 지원
- 단주모임 정기 운영(주 1회)

담 당 자 희망복지팀장 장현모(☎ 1864), 담당자 윤민경(☎ 1326)

[2] 맞춤형복지팀 찾아가는 복지+건강 플랜 서비스 제공

◈ 대　　상 : 100가구(홍성의료원 자택 퇴원환자 중 건강관리 필요한 군민) ◈ 사 업 비 : 2백만원(군 2) ◈ 주요내용 : 홍성의료원과 협약을 통해 퇴원 후 건강관리가 필요한 홀몸 어르신 등 취약가구에 돌봄 모니터링 실시

○ 추진계획

- 2023. 2.　　: 읍·면 맞춤형복지팀 간호직 공무원 대상 교육
- 2023. 3. ~ 12. : 대상자 선정, 정기방문 등 모니터링, 평가

○ 추진내용

- 자택 퇴원 심혈관 환자에게 읍·면 맞춤형복지팀 돌봄계획 수립 및 모니터링 실시
  ① 간호직 : 방문, 전화상담을 통해 투약 관리(약달력 활용) 모니터링 검사지(인지기능평가서, GDS 등) 활용
  ② 복지직 : 돌봄 등 가능한 복지서비스 연계

담 당 자 희망복지팀장 장현모(☎ 1864), 담당자 윤민경(☎ 1326)

[3] 위기가정 심리전문상담 지원

◈ 대　　상 : 사례관리대상자 중 고위험군 ◈ 사 업 비 : 10백만원(군 10) ◈ 주요내용 : 다양한 심리적인 문제로 일생생활 등에 어려움을 느끼는 대상자에게 전문 심리상담 지원

○ 추진계획

- 2023. 1.　　: 세부계획 수립
- 2023. 1 ~ 12. : 위기가정 심리전문상담 대상자 선정 및 지원

○ 추진내용

- 심리상담이 필요한 대상자 발굴
- 전문 심리상담 기관 연계 지원

담 당 자 희망복지팀장 장현모(☎ 1864), 담당자 윤민경(☎ 1326)

[4] 명예사회복지공무원 가정방문 모니터 상담 수첩 제작

◈ 대　　상 : 772명(관내 명예사회사회복지공무원) 및 지역주민
◈ 사 업 비 : 8백만원(군 8)
◈ 주요내용 : 위기가구 발굴 신고 활용에 용이한 수첩을 제작하여 복지 사각지대발굴 활성화

❍ 추진계획
- 2023. 1. ~ 3. : 자료(제도, 시책, 설문지 등) 수집 및 제작
- 2023. 4.　　: 읍·면 행정복지센터 명예사회복지공무원 배부

❍ 추진내용
- 명예사회복지공무원 모니터링 기록지(수첩) 제작 및 배부
  - 위기가구 실태조사 표준 설문지(10개 문항 이내)
  - 개인정보동의서 및 처리동의서(대상자 서명), 보안서약서(상담자 서명)
  - 위기가구 발굴 신고 제도 및 홍보 사항 등

담 당 자 희망복지팀장 장현모(☎ 1864), 담당자 윤민경(☎ 1326)

[5] 무연고 사망자 장례지원 서비스

◈ 대　　상 : 홍성군 관내에서 사망한 무연고자
◈ 사 업 비 : 17백만원(군 17)
◈ 주요내용 : 무연고 사망자를 위한 빈소 마련 및 추모의식 지원

❍ 추진계획
- 2023. 1.　　: 세부계획 수립
- 2023. 1. ~ 12. : 사업추진

❍ 추진내용
- 빈소 마련 및 자원봉사자 연계 장례의식 지원
- 무연고 사망자 장제비, 봉안료, 빈소 사용료 등 지원

담 당 자 희망복지팀장 장현모(☎ 1864), 담당자 윤민경(☎ 1326)

[6] 행려, 노숙인 일시보호 지원

◈ 대　　상 : 홍성군 관내 노숙인
◈ 사 업 비 : 3백만원(군 3)
◈ 주요내용 : 노숙인 발생 시 숙박, 급식, 의료비 등 일시보호 지원

❍ 추진계획

- 2023. 1.　　: 세부계획 수립
- 2023. 1. ~ 12. : 일시보호 서비스 추진

※ 혹한기(1~2월, 11~12월), 혹서기(6월~9월) 노숙인 보호대책 추진

❍ 추진내용

- 홍성경찰서, 홍성소방서, 보건소 등 유관기관과 보호체계 구축
- 주말 및 공휴일 등 행정 공백 기간 노숙인 일시보호 지원

※ 노숙인 발생 시 숙박시설, 지정식당 연계 후 숙박비 등 사후정산

담 당 자 희망복지팀장 장현모(☎ 1864), 담당자 윤민경(☎ 1326)

9 맞춤형 지역사회서비스 제공

❖ 지역 특성과 수요를 반영한 맞춤형 사회서비스 개발 및 운영
❖ 군민이 체감하고 만족하는 서비스 제공 및 사회 일자리 창출

[1] 지역사회서비스 투자사업 제공

◈ 대　　상 : 아동, 청소년, 노인, 장애인, 임산부 등
◈ 사 업 량 : 8개 사업, 570명, 21개 제공기관
◈ 사 업 비 : 665백만원 (균 465, 도 100, 군 100)
◈ 주요내용 : 아동·청소년 심리지원 등 8개 바우처 서비스 지원

○ 업무 추진 계획
- 2023. 1. 서비스 비용 예탁(한국사회보장정보원)
- 2023. 2. 상반기 이용자 공개 모집 및 대상자 선정
- 2023. 5. 상반기 제공기관 지도 점검

○ 지역사회서비스 사업 현황

(단위 : 명)

사 업 명	사업량	대 상	사업내용
8개 사업	570명		
아동청소년심리지원서비스	140	만 18세 이하	상담, 놀이, 언어, 미술치료 등
아동청소년비전형성서비스	80	만 7세 ~ 만 18세	직업 체험, 자기 주도형 향상 프로그램
시각장애인안마서비스	150	만 60세 이상	안마서비스
보행보조기 지원	80	만 65세 이상	노인 실버카 지원
장애인보조기기렌탈서비스	10	만24세이하 장애아동·청소년	맞춤형 휠체어 등 지원
아이(I)신나유 (YOU)	50	만 4 ~ 12세 아동	다양한 놀이 서비스 제공
엄마도 엄마가 필요해	50	임산부 또는 출산후 5년 이내 산모	엄마를 위한 상담서비스 제공
청년 마음건강지원	10	19세 ~ 34세 청년	청년을 위한 상담서비스 제공

담 당 자 복지자원관리팀장 고은희(☎ 1791), 담당자 김미나(☎ 1344)

[2] 가사·간병 방문 지원

◈ 대　　상 : 만 65세 미만 자 중 가사·간병이 필요한 자
- 생계 · 의료 · 주거 · 교육급여 수급자 및 차상위계층 중 장애인, 조손가정, 한부모가족 등

◈ 사 업 비 : 151백만원 (균 105, 도 23, 군 23)

◈ 제공기관 :

◈ 주요내용 : 신체수발(목욕, 식사보조), 가사(청소, 식사), 간병지원 등

○ 2023. 1. ~ 12.(연중) : 가사·간병 방문 서비스 지원

제공시간	대상자	서비스 가격 (시간당15,600원)	정부지원금	본인부담금
월 24시간 (A형)	생계 · 의료 · 주거 · 교육 급여 수급자 및 차상위(가형)	월374,400원	월374,400원	면　제
	기준중위소득 70% 이하(나형)		월351,940원	월22,460원
월 27시간 (B형)	생계 · 의료 · 주거 · 교육 급여 수급자 및 차상위(가형)	월421,200원	월408,560원	월12,640원
	기준중위소득 70% 이하(나형)		월395,930원	월25,270원
월 40시간 (C형)	의료급여수급자 중 장기입원 사례관리 퇴원자	월624,000원	월624,000원	면　제

○ 지원절차

서비스 신청	⇒	자격조사 및 결정 통지	⇒	전자이용권 (국민행복 카드) 발급	⇒	제공기관 계약 및 본인부담금 납부	⇒	서비스 제공 및 결제
주민등록 소재 읍 · 면		군		카드사, 사회보장정보원		이용자		제공기관 (요양센터)

담 당 자 복지자원관리팀장 고은희(☎ 1791), 담당자 김미나(☎ 1344)

10 주민생활지원 서비스 제공

[1] 푸드마켓·뱅크 운영

◈ 대 상 자 : 300명(긴급지원, 차상위, 기초생활보장중지자, 수급자 등)
◈ 사 업 비 : 60백만원 (군 60) * 인건비: 42, 운영비 : 18
◈ 수행기관 : 홍성군푸드마켓·뱅크
◈ 주요내용
- 저소득층에 기부식품 및 생활용품 제공(1인/월 3만원 상당)
- 기부식품 등의 모집·관리·배분(기부자 발굴)

❍ 업무 추진 계획
- 2023. 1. ~ 12. : 기부식품 접수 및 이용자 관리
기부자 발굴 및 공급처 관리

❍ 이용자 선정 절차

· 상담, 신청 · 접수 · 대기명단 관리	⇒	· 대상자 선정 · 푸드마켓뱅크 통보	⇒	· 대상자 지원 · 대상자 변동 관리
읍·면		군 복지정책과		푸드마켓 · 뱅크

※ 2022년 푸드마켓 운영 실적
- 이용인원 : 3,179명(월 270명)
- 제공건수 : 19,074건
- 제공물품액 : 98.5백만원
- 기부현황 : 1,041건, 487백만원

담 당 자 복지자원관리팀장 고은희(☎ 1791), 담당자 노승현(☎ 1712)

[2] 주민복지서비스 박람회 개최

◈ 일시장소 : 2023. 10. 중/ 홍주읍성 일원
◈ 참여인원 : 2,000명
◈ 사 업 비 : 35백만원 (군 35)
◈ 참여기관 : 60여개 기관·단체(복지기관·시설·단체 및 자원봉사 단체 등)
◈ 수행기관 : 홍성군지역사회보장협의체
◈ 주요내용 : 복지서비스 체험 기회 제공 및 기관단체 소통의 장

❍ 2023. 1. : 보조금 지급
❍ 2023. 7. : 행사 설명회 및 부스 참여 기관·단체 간담회(2회)
❍ 2023. 10. : 박람회 개최
❍ 2023. 12. : 행사 평가회 및 보조사업 정산

담 당 자 복지자원관리팀장 고은희(☎ 1791), 담당자 김미나(☎ 1344)

[3] 행복싣고 찾아가는 이동복지관 운영

◈ 운영기간 : 2023. 5. ~ 12.
◈ 사 업 량 : 6개 읍·면
◈ 사 업 비 : 42백만원 (군 42)
◈ 참여기관 : 35개 기관·단체(복지기관·시설·단체 및 자원봉사 단체 등)
◈ 수행기관 : (사)홍성군자원봉사센터
◈ 주요내용 : 민·관, 기관·단체 및 자원봉사자가 6개 읍·면을 순회하며 각종 복지제도 홍보 및 서비스 제공
- 보건의료서비스 : 골밀도측정, 건강체크, 우울검사, 치매조기검진 등
- 상담서비스 : 교통안전교육, 성·가정 폭력상담, 노인취업 상담 등
- 자원봉사서비스 : 이·미용, 수지침, 네일아트, 손마사지, 장수사진 등

❍ 2023. 5. : 이동복지관 운영 기관·단체 간담회 개최
❍ 2023. 6. ~ 11. : 6개 읍·면 이동복지관 운영
❍ 2023. 12. : 이동복지관 운영 평가회 및 보조사업 정산

담 당 자 복지자원관리팀장 고은희(☎ 1791), 담당자 노승현(☎ 1712)

11 지역사회보장협의체 운영 활성화

❖ 지역 네트워크 구축 및 지역사회 중심의 보장계획 수립·운영
❖ 민간자원 발굴·연계를 통한 효율적 사회복지 전달체계 구축

[1] 지역사회보장협의체 운영 지원 (추진중)

◈ 사 업 비 : 193백만원 (도 5, 군 188)
◈ 수행기관 : 홍성군지역사회보장협의체
◈ 구성현황 : 총 461명

대표협의체	실무협의체	실무분과	읍·면 협의체
40명	41명	7개분과 137명	11개 243명

◈ 주요내용 : 지역사회보장협의체 운영 지원, 지역사회보장계획 수립·시행·평가, 관내 사회보장기관·단체 간 네트워크 구축

❍ 2023. 1. ~ 12. : 분야별 민관협력 회의 및 분과사업 추진

(단위:백만원)

사업명	사업비	주요내용
계	193	
협의체 운영	152	사무국 종사자 인건비 및 운영비
협의체 워크숍	10	협의체 역량 강화교육 및 민관협력 워크숍
보건의료복지 3+1 통합서비스	10	군, 협의체, 의료원 3개 기관 간 협력을 통한 의료 취약계층 발굴 및 보건복지 통합서비스 제공 (의료비, 긴급이송비, 소모용품 지원) 신규
지역사회보장 협의체 기능보강	4	사무용 컴퓨터 등 기능보강 지원
협의체 활성화 지원	17	7개 실무분과 특화 사업 추진 및 민·관 협력 활성화를 위한 사업

담 당 자 복지자원관리팀장 고은희(☎ 1791), 담당자 김미나(☎ 1344)

[2] 읍·면 지역사회보장협의체 활성화 지원

◈ 운영기간 : 2023. 1. ~ 12.
◈ 사 업 비 : 55백만원 (군 55)
◈ 수행기관 : 11개 읍·면 지역사회보장협의체
◈ 구성현황 : 243명

읍·면	홍성	광천	홍북	금마	홍동	장곡	은하	결성	서부	갈산	구항
위원수	46	31	22	12	12	20	17	28	23	15	17

◈ 주요내용 : 읍·면 협의체 운영비(회의비, 홍보물품비 등) 지원

○ 읍·면 협의체 운영비 지급 : 55백만원(읍·면당 5백만원)
○ 읍·면 지역사회보장협의체 운영 및 사각지대 발굴

담 당 자 복지자원관리팀장 고은희(☎ 1791), 담당자 김미나(☎ 1344)

[3] 병원동행 서비스

◈ 운영기간 : 2023. 1. ~ 12.
◈ 사 업 비 : 15백만원 (군 10)
◈ 수행기관 : 결성면 지역사회보장협의체
◈ 주요내용 : 취약계층 및 독거노인에 대한 병원 동행 서비스 제공

○ 2023. 1. : 보조금 교부
○ 2023. 2. : 의료 서비스단 구성 및 대상자 지원
○ 2023. 3. : 이용대상자 추천 및 선정, 서비스 개시
○ 2023. 3. ~ 11. : 병원동행 서비스 지원
○ 2023. 12. : 사업 평가 및 보조사업 정산

담 당 자 복지자원관리팀장 고은희(☎ 1791), 담당자 김미나(☎ 1344)

12 사회복지협의회 운영 활성화

❖ 복지 위기가구 발굴 및 민간 사회복지자원 연계·협력을 통한 사회안전망 강화 및 지역사회복지 증진

[1] 사회복지협의회 운영 및 활성화 지원 (추진중)

◈ 운영기간 : 2023. 1. ~ 12.
◈ 사 업 비 : 90백만원 (군 90)
◈ 수행기관 : 홍성군사회복지협의회
◈ 주요내용 : 복지위기가구 발굴 및 민간사회복지자원 연계·협력을 통한 사회복지 증진 및 복지 발전 기여

(단위: 백만원)

사업명	예산액	주요내용
계	90	
협 의 회 운 영 비	50	협의회 인건비 및 운영비
사회복지의 날 기념 사회복지대상 시상식	10	사회복지의 날 기념 대상 시상식 - '23. 9. 중 / 홍성문화원 /200명
협의회 활성화 지원	20	사각지대 발굴 및 서비스 연계
홈페이지 개설 및 운영	5	협의회 홈페이지 개설 및 운영 신규
사회복지에 관한 자료수집 및 간행물 발간	5	지역복지 자료 수집 및 발간 신규

담 당 자 복지자원관리팀장 고은희(☎ 1791), 담당자 김미나(☎ 1344)

13 참여 문화 확산을 위한 자원봉사활동 지원

[1] 자원봉사활동 지원 (추진중)

◈ 사 업 비 : 439.8백만원 (국 35.8, 도 57.9, 군 346.1)
◈ 수행기관 : 홍성군자원봉사센터
◈ 주요내용 : 자원봉사 활성화를 통한 나눔 문화 확산
※ 자원봉사자 현황(2022년 12월말) : 142개 단체/33,297명

(단위: 백만원)

사업명		예산액	대상	주요내용
계		439.8		
운영지원	소계	354.5		
	자원봉사 센터 운영	226.5	종사자 7명	·자원봉사센터 운영비, 인건비
	코디네이터 지원·육성	64.8	2명	·전산, 교육 코디네이터 인건비
	행복마을자원봉사 코디네이터 양성	62	2명	·행복마을 코디네이터 인건비
	비정규직 처우개선	1.2	2명	·행복 코디네이터(비정규직) 월 5만원 지급
사업지원	소계	85.3		
	자원봉사 주간 운영	3	200명	·자원봉사자의 날(12.5.) 기념행사
	1+3사랑나눔 자원봉사활동지원	8	50여 기관 및 단체	·민간봉사단 육성지원 (군, 센터, 기업·단체 연계)
	읍·면 자원봉사 거점캠프운영	42.8	8개소 (9명)	·거점캠프봉사자 실비보상, 프로그램 운영 등
	전국통합자원봉사 보험가입서비스	6.8	11,452명	·자원봉사자 보험 가입
	희망나눔 재능봉사단 운영	2.7	28개 기관 및 단체	·전문봉사자 양성 교육 ·활동 재료비 지원
	센터 직원 역량 강화	7	종사자 7명	·종사자 소진예방 및 역량강화 신규
	자원봉사자 육성 교육	15	자원봉사자	·자원봉사자 육성 교육 신규

담 당 자 복지자원관리팀장 고은희(☎ 1791), 담당자 노승현(☎ 1712)

14 위기가정 긴급지원으로 서민생활안정 지원

❖ 주 소득자의 실직·사망·질병 등 위기가정 발생 시 생활지원비 및 긴급지원으로 서민 생활 안정 도모

[1] 긴급복지 지원

◈ 대　　상 : 갑작스런 위기 사유 발생으로 생계유지 등이 곤란한 가구
◈ 사 업 비 : 806백만원 (국 644, 도 81, 군 81)
◈ 선정기준
- 소득기준 : 기준 중위소득 75%(1인 기준 1,459천원) 이하
- 재산기준 : 130,000천원 이하
- 금융재산 :　6,000천원 이하

◈ 주요내용 : 위기가구에 대한 생계·의료·주거·시설 이용·연료비 지원
◈ 긴급복지 지원액

종　류	지원금액	지원횟수	비　고
생계지원	623천원(1인)	1개월 → 최대 6회	위기 상황 지속 발생 시 긴급지원 심의위원회 적정성 심의로 추가 지원
의료지원	300만원 이내	1회 → 최대 2회	
주거지원	189천원(1 ~ 2인)	1개월 → 최대12회	
교육지원	128 ~ 214천원	초, 중, 고 차등지원	
기　　타	복지시설 이용, 장제비, 전기요금, 연료비 지원	-	

○ 추진계획
- 2023. 1. ~ 2. : 긴급복지 집중홍보(지역신문, 소식지, 각종 회의)
- 2023. 1. ~ 12. : 365일 24시간 긴급복지 지원상담 및 신청 접수
  · 보건복지 상담센터☎129 연계, 군 및 읍·면을 통한 신청 지원

담 당 자 복지자원관리팀장 고은희(☎ 1791), 담당자 노승현(☎ 1712)

[2] 코로나19 생활지원비 지원

◈ 운영기간 : 2023. 1. ~ 12.
◈ 사 업 비 : 160백만원 (국 80, 도 53, 군 27)
◈ 지원내용 : 1인 100천원, 2인이상 가구 150천원 정액 지원
◈ 지원대상 : 「감염병의 예방 및 관리에 관한 법률」에 따라 입원·격리 통지서를 받은 사람 중 가구의 소득이 기준중위소득 100%이하에 해당하는 가구

< 지원 제외대상>

① 해당가구 소득기준 초과자
② 격리기간 동안 「감염병예방법」제41조의2에 따른 유급휴가를 제공받은 자
③ 격리·방역수칙 위반자

◈ 신청기간 : 격리기간이 종료된 날의 익일로부터 90일 이내
◈ 신청방법 : 온라인(보조금24), 방문, 우편, 팩스, 이메일

○ 업무 추진 계획

- 2023. 1. ~ 12. : 생활지원비 신청 및 조사, 적기 지급
  신청 홍보(지역신문, 소식지, 각종 회의)

담 당 자 복지자원관리팀장 고은희(☎ 1791), 담당자 김미나(☎ 1344)

Ⅳ 주요 사업비 조서

(단위 : 백만원)

사 업 명		2023년 소요 사업비				
		계	국비	도비	군비	기타
합계	21건	49,038.8	32,783.8	5,912.9	10,342.1	-
1	충남홍성지역자활센터 신축	6,378	1,000	937	4,441	-
2	국가보훈단체 운영 지원	199	-	-	199	-
3	참전명예수당 및 보훈명예수당 지원	2,535	-	329	2,206	-
4	지역주민을 위한 사회복지관 지원	479	-	6	473	-
5	사회복지사 보수교육비 지원	20	-	-	20	-
6	지역주민을 위한 사회복지관 지원	479	-	6	473	-
7	기초생활보장급여 적기 지급	13,436	12,076	938	422	-
8	의료급여대상자 진료위탁	20,481	16,385	3,277	819	-
9	자활근로 지원	1,708	1,538	85	85	-
10	자산형성 지원	454	409	13	32	-
11	찾아가는 맞춤형 복지서비스 추진	376	151	25	200	-
12	행려, 노숙인 일시보호 지원	3	-	-	3	-
13	지역사회서비스 투자사업 제공	665	465	100	100	-
14	푸드마켓·뱅크 운영	60	-	-	60	-
15	주민복지서비스 박람회 개최	35	-	-	35	-
16	행복싣고 찾아가는 이동복지관 운영	42	-	-	42	-
17	지역사회보장협의체 운영 지원	193	-	5	188	-
18	사회복지협의회 운영 및 활성화 지원	90	-	-	90	-
19	자원봉사활동 지원	439.8	35.8	57.9	346.1	-
20	긴급복지 지원	806	644	81	81	-
21	코로나19 생활지원비 지원	160	80	53	27	-

가 정 행 복 과

- 업무여건 및 추진방향
- 현안과제 추진계획
- 주요 업무 추진계획
- 주요 사업비 조서

Ⅰ 업무여건 및 추진방향

목표	생애주기별 맞춤형복지서비스 제공으로 따뜻한복지 구현

업무여건 및 추진방향	
	○ 여성친화도시 공감대 형성을 위한 군민 체감 위주 사업 발굴
	○ 100세시대·초고령화 사회 대응을 위한 노인복지
	○ 장애인의 권리 강화 및 지역사회 중심 복지 기반 확립
	○ 아동의 권리를 보장하고 아동의 의견이 존중되는 아동친화도시 조성
	○ 아동학대 예방 강화 및 피해 아동에 대한 적극적인 보호
	○ 영유아 아동의 건강하고 안전한 성장 지원
	○ 일·가정양립을 위한 기반시설 마련으로 가족친화 환경 조성

중점과제	
	○ 일·가정양립 직장문화 도모를 위한 가족친화기관 재인증
	○ 어르신의 건강한 노후생활을 위한 스마트 어르신 놀이터 조성
	○ 장애인복지시설 기능보강을 통한 이용장애인의 안전과 편의 보장
	○ 유니세프 아동친화도시 활성화를 위한 창의센터 운영
	○ 학대피해(의심) 아동 지원을 통한 아동보호 강화
	○ “특별한 아이”를 위한 어린이집 도움반 시범 운영
	○ 육아·돌봄, 청소년 및 가족행복 지원이 이뤄지는 가족 어울림센터 운영

Ⅱ 현안과제 추진계획

1 여성 복합커뮤니티센터 조성

❖ 여성의 다양한 소통 및 활동을 할 수 있는 공간 부족
❖ 여성친화적 이용 공간을 마련하여 지역주민 간 소통창구 강화

❑ 사업개요

○ 사업목표 : 여성들이 다양한 소통 및 활동을 할 수 있는 복합적인 공간을 마련하여 성평등한 참여문화 조성
○ 사업기간 : 2023. ~ 2026.
○ 총사업비 : 1,000백만원(군 1,000)
○ 사업내용 : 여성 복합커뮤니티센터 조성
- 1차 : 지역 내 대학교와 협약을 통해 유휴공간 활용방안 모색
- 2차 : 유휴공간 확보 후 리모델링하여 여성 복합커뮤니티센터 조성

❑ 문제점 및 대책

○ 복합커뮤니티센터 설치를 위한 유휴공간 확보 노력
○ SOC 등 공모사업으로 사업비 확보 방안 강구
○ 지역주민의 의견을 반영하여 여성친화적 문화공간 마련

❑ 향후계획

○ 2023. 1. : 계획수립
○ 2023. 2. ~ 3. : 타시군 여성복합커뮤니티센터 벤치마킹
○ 2023. 11. : 지역 내 대학교 유휴공간 활용 방안 협의
○ 유휴공간 확보 후 여성복합커뮤니티센터 협약체결 및 운영

올해 목표	◆ 대학교 유휴공간 사용 협의(2023. 11.)
담당자	여성복지팀장 박미성(☎ 1839), 담당자 오소영(☎ 1947)

2 가족친화기관 재인증 추진

❖ 가족친화인증 재인증을 추진하여 일·가정양립 직장문화 도모 및 가족친화적인 환경 조성에 기여

❑ 가족친화기관 인증 현황

○ 신규인증 : 2015. 12. 1. (2015.12.1. ~ 2018.11.30.)
○ 유효기간 연장 : 2018. 12. 1. (2018.12.1. ~ 2020.11.30.)
○ 재인증 : 2020. 12. 1. (2020.12.1. ~ 2023.11.30.)

❑ 인증기준

○ 공통사항
- 가족친화 관련 법규 요구사항을 준수

※ 가족친화 관련 법규
「근로기준법」, 「남녀고용평등과 일·가정 양립 지원에 관한 법률」, 「양성평등기본법」, 「성매매방지 및 피해자보호 등에 관한 법률」, 「성폭력방지 및 피해자보호 등에 관한 법률」, 「가정폭력방지 및 피해자보호 등에 관한 법률」, 「국가공무원법」

○ 재인증 심사항목 : 최고경영층의 리더십(15점), 가족친화제도 실행(60점), 가족친화경영 만족도(15점), 자체 점검(온라인) 이력(10점), 가·감점(최대 10점)

○ 재지정 기준 : 100점 만점에 75점 이상 획득 시 재인증 (가·감점 포함)
(단,'가족친화제도 실행'의 배점에서 30점 이상의 점수를 획득하여야 함)

❑ 향후계획

○ 2023. 4. : 가족친화인증(재인증) 추진계획 수립
○ 2023. 5. : 부서간 협의 및 각 부서 실적 취합
○ 2023. 5. ~ 6. : 재인증 컨설팅 및 재인증 신청서 제출
○ 2023. 7. ~ 9. : 서류 및 현장 심사
○ 2023. 11. : (한국경영인증원) 가족친화인증 위원회 상정
○ 2023. 12. : 인증결과 발표 및 인증서 수여

올해 목표	◆ 가족친화기관 재인증(2023. 12.)
담당자	여성복지팀장 박미성(☎ 1839), 담당자 김한솔(☎ 1635)

3 홍성군 스마트 어르신 놀이터 조성

❖ 홍성군 인구의 고령화 및 어르신들의 건강한 노후를 위한 사회 기반, 교류 공간 부족에 따라 이를 해소하기 위한 공간 조성이 필요

❑ 사업개요

○ 사업대상 : 관내 거주 노인

○ 사업기간 : 2022. 10. ~ 2023. 10.

○ 총사업비 : 500백만원(도 150, 군 350)

○ 사업내용

- 운동시설과 휴양시설 설치 및 다양한 참여형 프로그램 등 마련하고, 사회복지기관(노인종합복지관등)과 연계하여 어르신들을 위한 참여형 어르신 놀이터 조성

❑ 그동안 추진사항

○ 2022. 11. : 어르신 놀이터 추진 협의회 구성 및 계획 수립

❑ 향후계획

○ 2023. 1. : 어르신 놀이터 조성 추진 협의회 개최

○ 2023. 2. ~ 3. : 실무 협의체 구성 및 중간의견 수렴, 기본계획안 수립

○ 2023. 4. ~ 6. : 어르신 놀이터 운영관리 최종계획안 수립

○ 2023. 7. : 실시설계 및 착공

○ 2023. 12. : 준공 및 운영

올해 목표	◆ 사업준공(2023. 12.)
담당자	경로복지팀장 이훈(☎ 1838), 담당자 최지현(☎ 1318)

4 창의센터 운영

❖ 아동친화도시 비전 실현을 위한 창의센터 운영으로 아동들의 잠재력을 최대한 발휘할 수 있는 지역사회 조성

❑ 사업개요

- ❍ 위　　치 : 홍북읍 홍학로 48(홍성가족어울림센터 3층)
- ❍ 사업기간 : 2023. 1. ~
- ❍ 총사업비 : 300백만원(군 300)
- ❍ 지원대상 : 홍성군 거주 아동, 부모 또는 아동 관련 시설 종사자
- ❍ 운영인력 : 4명(책임연구원 1, 연구원 3)
- ❍ 사업내용
  - 아동에게 다양한 창의성 교육 프로그램 제공
  - 아동복지시설 종사자에게 창의교육 전문가 양성과정 교육 제공

❑ 그동안 추진사항

- ❍ 2022. 11.　　: 창의센터 설치 공사 완료 및 설치 구성품 계약심사 완료
- ❍ 2022. 12.　　: 창의센터 설치 구성품(374종) 납품 제한입찰 계약 의뢰

❑ 향후계획

- ❍ 2023. 1.　　: 창의센터 설치 구성품 배치 완료
- ❍ 2023. 2.　　: 운영계획 수립
- ❍ 2023. 3.　　: 운영기관 민간위탁 공개 모집 및 선정
- ❍ 2023. 4. ~ 12. : 창의센터 개관 및 운영

올해 목표	◆ 창의센터 전문 위탁기관 선정(2023. 3.) 및 운영(2023. 4. ~)
담당자	아동친화팀장 이오균(☎ 1890), 담당자 최봉재(☎ 1963)

5 홍성가족어울림센터 이용 활성화

❖ 센터 개관 후 일평균 400여명의 이용객 방문
❖ 이용객의 편의성을 높이고 다양한 수요에 대응하여 이용률 향상

❑ 운영현황

○ 운영시작일 : 2022. 11. 22.(화)
- 운 영 일 : 화~일요일(주6일) *매주 월요일 및 법정공휴일 휴무
- 운영시간 : (화~금) 09:00 ~ 21:00 / (토~일) 09:00 ~ 18:00

○ 이용객 수 : 일평균 392명

구분 (운영일수)	장소	이용객 수(명)			
		계	오전(09:30~13:00)	오후(13:00~18:00)	저녁(18:00~20:30)
계		13,316	3,427	8,944	945
11월 (8일)	아동놀이터	1,150	189	884	77
	영유아놀이터	895	326	398	171
	가족도서관	869	235	566	68
12월 (26일)	아동놀이터	4,918	1,011	3,596	311
	영유아놀이터	2,472	841	1,508	123
	가족도서관	3,012	825	1,992	195

❑ 그동안 추진사항 및 문제점

○ 그동안 추진사항 : 운영초반 문제점 보완

구분	문제점	보완 완료
아동놀이터	소지품 보관공간 부족	소지품 보관시설 추가
영유아놀이터	신발 미착용에 따른 시설간 이동 불편	신발없이 이동가능토록 매트 설치
가족도서관	일부 공간 조명이 어두워 독서불편	조명 추가 설치
이용시설 전체	프로그램 부재	비예산 프로그램 시범운영

○ 문제점 : 센터홍보 및 예약 편의성, 프로그램 다양성, 녹지공간 부족

❑ 향후계획

○ 2023. 1. ~ 4. : 홈페이지 구축
○ 2023. 1. ~ 12. : 학기중, 방학 프로그램 운영 및 기획공연 상영
○ 2023. 1. ~ 6. : 도시소생태계(옥상정원) 조성

올해 목표	◆ 사업별 적기 추진 및 완료
담당자	가족어울림팀장 금지헌(☎ 9571), 담당자 윤정민(☎ 9574)

Ⅲ 주요 업무 추진계획

1 여성의 권익증진 및 양성평등 의식 확산

❖ 여성친화 사업 추진으로 양성이 평등하고 가족이 행복한 홍성 실현
❖ 교육 지원 활성화를 통한 여성 사회참여 및 역량개발 강화
❖ 군민 중심의 양성평등 사회 실현을 위한 민간협력체계 구축

[1] 여성친화도시 조성 사업 추진

◈ 대　　상 : 전 군민
◈ 사 업 비 : 41백만원(군 41)
◈ 주요내용
- 양성이 평등하고 가족이 행복한 여성친화도시 홍성 실현
- 성평등 정책 추진 및 여성의 지역사회 활동역량 강화
- 돌봄 생계 및 안전한 도시환경 구축

※ 여성친화도시 인증현황
- 최초지정 : 2014. 12. 1. (2015 ~ 2019)
- 재 지 정 : 2019. 12. 16. (2020 ~ 2024)

○ 여성리더 동아리 공모 육성 : 5개 동아리
○ 행복안심 무인택배함 운영(연중) : 3개소
- 홍성읍행정복지센터, 대전지방법원 홍성, 내포출장소
○ 여성안심지킴이집(홍성읍 소재 편의점) 운영 : 21개소
○ 성인지·양성평등 온라인교육(상·하반기) : 연1회
○ 1인 여성가구 안심 홈세트 지원(신규) : 200가구
○ 나는야 꽃중년(런웨이)
○ 신중년여성 한국예절사 강사 취득 교육
○ 여성친화도시 추진사항 보고회 : 2023. 3.
○ 여성친화도시 조성 부서평가 포상금 지급(12월)

담 당 자 여성복지팀장 박미성(☎ 1839), 담당자 김한솔(☎ 1635)

[2] 홍성여성새로일하기센터 운영

◈ 대　　상 : 관내 취업을 희망하는 여성
◈ 사 업 비 : 540백만원(국 306, 도 47, 군 187)
◈ 주요내용 : 경력단절여성 직업교육훈련 및 취업지원서비스

○ 취업지원 목표

구인(건)	구직(명)	취업연계(명)	집단상담(명)
273	328	297	100

○ 여성친화일촌기업 협약 : 10개 업체
○ 경력단절여성 직업교육훈련 : 3개 과정 55명
○ 취·창업 동아리 지원 : 4개 동아리
○ 여성(예비)창업자 시제품 전시회 : 1회
○ 여성(예비) 창업자 컨설팅 : 5회
○ 취업자·기업체사후관리 지원 : 11회
○ 기업환경개선 : 2개소
○ 찾아가는 새일센터 홍보 : 12회
○ 취업자 인턴십 지원 : 23명

담 당 자 여성복지팀장 박미성(☎ 1839), 담당자 최일수(☎ 1948))

[3] 공동육아나눔터 운영

◈ 대　　상 : 18세 미만의 (손)자녀를 양육하는 군민

◈ 사 업 량 : 5개소

- 1호점 : 홍성읍 조양로75번길 17(사회복지관내 유아돌봄방)
- 2호점 : 홍북읍 홍예로 213(LH스타힐스아파트 내 게스트하우스)
- 3호점 : 홍성읍 월산로 30번길 38(부영2차아파트 관리동 내)
- 4호점 : 광천읍 홍남로 639번길26(광천감리교회 옆)
- 5호점 : 홍북읍 홍학로 48 (홍성가족어울림센터 2층)

◈ 상시운영인력 : 10명(전담인력1, 추가 관리인력1)

◈ 운영시간 : 평일 9:00 ~ 18:00

명칭	주중 운영시간	확대 운영시간	비 고
홍성공동육아나눔터	10:00~21:00	토 10:00~16:00	
내포공동육아나눔터	10:00~18:00	토 10:00~16:00	
부영공동육아나눔터	10:00~19:00	방학 08:30~19:00	초등돌봄교실 전환
광천공동육아나눔터	9:00~18:00	토 10:00~16:00	
홍북공동육아나눔터	10:00~20:30	토 10:00~16:00	

◈ 수행기관 : 홍성군가족센터(1,2,3,5호점), (사)공감사랑나눔회(4호점)

◈ 운 영 비 : 276백만원(국 110 , 도 33, 군 133)

◈ 주요내용 : 자녀 양육을 위한 공간 및 프로그램 운영

○ 추진내용

- 자녀 돌봄을 위한 안전한 공간 제공
- 부모 등 보호자와 자녀가 함께하는 프로그램 운영
- 지역사회주민이 함께하는 품앗이 돌봄 공동체 구성·운영
- 아이들 성장과 발달 단계에 맞는 다양한 놀이활동 지원

담 당 자 여성복지팀장 박미성(☎ 1839), 담당자 최일수(☎ 1948)

[4] 양성평등의식 확산

◈ 대　　상 : 군민 및 공무원
◈ 사 업 비 : 35백만원(도 4, 군 31)
◈ 주요내용 : 양성평등 실현을 위한 인식개선 교육 및 홍보, 공모사업 추진

○ 양성평등 동영상 활용 홍보 : 60회, 700명
○ 찾아가는 양성평등 교육 : 100회
○ 양성평등위원회 회의 개최 : 2023. 3.
○ 기초젠더거버넌스 운영 : 2023. 1. ~ 12.
○ 양성평등기금 공모사업 추진 : 2023. 3. ~ 12.

담 당 자 여성복지팀장 박미성(☎ 1839), 담당자 오소영(☎ 1947), 김한솔(☎ 1635)

[5] 홍성군 여성회관 운영

◈ 대　　상 : 지역주민
◈ 사 업 비 : 136백만원(군 136)
◈ 주요내용 : 일반교육 및 여성취업교육 운영, 양성평등 주간 기념행사 등 사업 추진

○ 여성회관 운영비 지원 : 52백만원
○ 여성교육 운영
- 일반교육 운영 : 20개 강좌, 200명, 30백만원
- 여성취업교육(역량강화교육) 운영 : 6개 강좌, 60명, 20백만원
○ 리마인드웨딩 : 6백만원, 2023. 5.
- 70대 이상 어르신 부부를 대상으로 리마인드 웨딩 추진
○ 여성단체 힐링캠프 : 5백만원, 2023. 6.
- 여성지도자 지도력 향상을 위한 역량강화 교육 및 견학
○ 양성평등주간 기념행사 : 23백만원, 2023. 9.
- 양성평등주간 맞이 유공자 시상 및 기념식 진행

담 당 자 여성복지팀장 박미성(☎ 1839), 담당자 오소영(☎ 1947)

2 다양한 가족지원으로 함께하는 포용사회 구현

❖ 국제결혼 이주자 정착지원 및 자녀교육 강화
❖ 저소득 한부모가족 등의 생활안정 및 자립기반 조성
❖ 여성·아동 폭력에 적극 대처 및 인권보호 지원체계 강화

[1] 행복하고 건강한 가정만들기 및 다문화가족 안정적 정착

◈ 대　　상 : 관내 다문화가족 및 일반가족
◈ 사 업 량 : 홍성군가족센터 외 2개소
◈ 사 업 비 : 1,182백만원(기 445, 도 196, 군 541)
◈ 주요내용 : 건강한 가정 만들기 및 다문화가족 지원 사업

1. 홍성군가족센터 지원

○ 센터 운영비 지원 : 1개소 451백만원
○ 종사자 지원(처우개선비, 정액급식비, 인건비 추가 지원) : 22명 68백만원
○ 부모교육 : 4개 프로그램 10백만원
○ 다문화 어울림 : 12개 사업 88백만원
○ 다문화 축제 : 1회 20백만원
○ 국제결혼가정 친정보내주기 : 5가정 25백만원
○ 다문화 청소년 성장프로그램 운영 : 11백만원
○ 다문화가족 자조모임 지원 : 2백만원
○ 엄마나라 문화교육 : 5백만원
○ 다문화 특성화 : 363백만원
○ 돌봄공동체 운영 : 75백만원
○ 충남형 1인 가구 지원 : 10백만원

2. (사)홍성이주민센터

○ 홍성이주민센터 및 도서관 운영 지원 : 26백만원

3. (사)공감사랑 나눔회

○ 다문화가정 공감프로젝트 운영 : 28백만원

담 당 자 여성복지팀장 박미성(☎ 1839), 담당자 최일수(☎ 1948)

[2] 아이돌봄 서비스 지원

◈ 대　　상 : 만 3개월 이상 ~ 만 12세 이하 아동
◈ 사 업 비 : 2,281백만원(국 1,597, 도 205, 군 479)
◈ 주요내용 : 만 12세 이하 아동을 둔 맞벌이 가정 등에 아이돌보미가 직접 방문하여 돌봄 서비스 제공

○ 아이돌봄 지원　　: 400명
○ 홍성군 아이돌봄 추가 지원 : 400명, 250백만원
- 아이돌봄 추가지원(군) / 아이돌봄 유형별 본인부담금의 50%추가 지원

담 당 자 여성복지팀장 박미성(☎ 1839), 담당자 김한솔(☎ 1635)

[3] 한부모가족 지원

◈ 대　　상 : 중위소득 58%이하 저소득 한부모가족
◈ 사 업 비 : 1,374백만원(국 962, 도163, 군249)
◈ 주요내용 : 저소득 한부모가족 가족기능 유지 및 복지 증진

○ 한부모가족 자녀양육비 등 지원 : 345명 1,197백만원
○ 청소년한부모 자립지원　　: 3명 4.9백만원
○ 한부모가족자녀 대학입학금 지원 : 2백만원
○ 한부모 생활안정지원
- 자녀학습보조비(연2회)　　: 295명 105백만원
- 월동비(연1회)　　: 170가구 65백만원

담 당 자 여성복지팀장 박미성(☎ 1839), 담당자 오소영(☎ 1947)

[4] 청소년부모 아동양육비 지원

◈ 대　　상 : 중위소득 60%이하 청소년부모가구(부모 모두 만24세이하)
◈ 사 업 비 : 36백만원(국 18, 도 5.4, 군 12.6)
◈ 주요내용 : 청소년부모의 자녀양육부담을 경감 및 가정 안전 도모

○ 청소년부모가구 자녀 아동양육비 지원 : 8명, 월 20만원 지급

담 당 자 여성복지팀장 박미성(☎ 1839), 담당자 오소영(☎ 1947)

[5] 아동·여성 권익증진

◈ 대　　상 : 군민 및 공무원
◈ 사 업 비 : 365백만원(국84, 도79, 군202)
◈ 주요내용 : 여성·아동폭력에 적극 대처 및 인권보호 지원체계 강화

❍ 홍성통합상담지원센터 운영 지원
- 통합상담소 운영비 지원 : 1개소 285백만원
- 성폭력피해자 치료회복 프로그램 : 10백만원
- 성폭력피해자 의료비 지원 : 2백만원
- 가정폭력피해자 치료회복 프로그램 : 4.8백만원
- 가정폭력 가해자 교정치료프로그램 : 3백만원
- 가정성폭력 피해가족 지역활동가 양성 집중관리 : 150회 12.7백만원
- 디지털성폭력 피해지원 법률자문단 및 심리치료단 : 10회 1.2백만원

❍ 긴급피난처 운영비 지원 : 1개소 28백만원

❍ 아동·여성 안전지역연대 운영
- 아동여성안전지역연대운영 : 9개 기관, 2백만원
- 폭력예방활동(캠페인 등) : 4.7백만원
- 아동안전지도 제작 : 3개교 1.8백만원
- 안전한 길 조성 : 3개소 1.8백만원

❍ 홍성군 직장 내 4대 폭력예방 교육
- 고위직 맞춤형 별도 교육 : 연1회
- 직원 4대폭력 예방교육 : 연2회 (상·하반기)

❍ 어린이 성폭력예방 성인형극 교육 : 40회, 8백만원

담 당 자 여성복지팀장 박미성(☎ 1839), 담당자 오소영(☎ 1947)

3 100세 시대 어르신 생활안정 지원

❖ 어르신의 안정적인 노후생활을 위한 기초연금 지급
❖ 노년기 활기차고 건강한 생활을 위한 노인일자리 및 사회활동 지원
❖ 청력이 약화된 어르신들에게 보청기를 지원하여 우울증 등을 예방

[1] 기초연금 지급

◈ 대 상 : 만 65세 이상 노인(25,181명)
◈ 사 업 비 : 63,995백만원(국 57,598, 도 1,279, 군 5,118)
◈ 선정기준 : 만 65세 이상 소득·재산 기준이 선정기준액 이하인 자
※ 선정기준액 : 단독가구 202만원, 부부가구 323.2만원
◈ 지 급 액 : 단독 30,750원 ~ 307,500원, 부부 61,500원 ~ 492,000원

○ 추진 계획
- 2023. 1 ~ 12. 신청·접수, 조사 및 급여결정
- 매월 25일 기초연금 지급

담 당 자 경로복지팀장 이훈(☎ 1838), 담당자 김보미(☎ 1316)

[2] 노인일자리 및 사회활동 지원

◈ 대 상 : 2,328명(공익활동 1,787명, 사회서비스형 326명, 시장형 215명)
◈ 사 업 비 : 9,298백만원(국 4,638 도 1,391, 군 3,269)
- 보조사업 : 9,275백만원(국 4,638 도 1,391 군 3,246)
- 자체사업 : 23백만원(군 23)
◈ 주요내용
- 수행기관 : 4개소(위탁운영)
(대한노인회 홍성군지회, 홍성군노인종합복지관, 홍성사회복지관, 홍성시니어클럽)
- 사업내용 : 노인일자리 44개 사업단 운영(공익활동, 사회서비스형, 시장형)

○ 추진 계획
- 2023. 1. ~ 12. : 보조사업 분기별 위탁금 지급 및 44개 사업단 추진

담 당 자 경로복지팀장 이훈(☎ 1838), 담당자 윤지은(☎ 1341)

[3] 시니어클럽 운영 지원

◈ 대　　상 : 홍성시니어클럽(수탁법인 : 사회복지법인 수덕)
◈ 사 업 비 : 320백만원(도 96, 군 224)
- 운 영 비 : 310백만원(도 93, 군 217)
- 처우개선비 : 7백만원(도 2, 군 5)
- 정액급식비 : 3백만원(도 1, 군 2)
◈ 주요내용 : 노인일자리전담기관 운영비, 종사자 처우개선비 및 정액급식비 지원

○ 추진 계획
- 2023. 1. ~ 12. : 분기별 보조금 지급 및 사업 추진

○ 추진내용
- 홍성시니어클럽 운영 지원 : 5명 인건비 등 310백만원
- 홍성시니어클럽 종사자 처우개선비 지원 : 5명 7백만원
- 홍성시니어클럽 종사자 정액급식비 지원 : 5명 3백만원

담 당 자 경로복지팀장 이훈(☎ 1838), 담당자 윤지은(☎ 1341)

[4] 어르신 목욕 및 이·미용 서비스 지원

◈ 대　　상 : 만 75세 이상 기초연금 수급자(10,517명)
◈ 사 업 비 : 500백만원(군 500)
◈ 사업내용 : 목욕 및 이·미용 서비스를 이용할 수 있는 이용권 지원
◈ 지원내용 : 분기별 3매 지급(1매 : 5,000원, 1년 : 12매)
◈ 사용방법 : 홍성군내 목욕 및 이 · 미용 업소에서 이용 가능

○ 추진 계획
- 분기별 지원대상자 조사 및 보고(읍·면→군)
- 분기별 어르신 목욕 및 이·미용권 배부(군→읍·면→지원대상자)
- 매월 수시 목욕 및 이·미용 업소에 사업비 지급

담 당 자 경로복지팀장 이훈(☎ 1838), 담당자 김보미(☎ 1316)

[5] 희망소리 찾기

◈ 대　　상 : 65세 이상 장애등급 받기 전 어르신
◈ 사 업 량 : 11명(읍·면당 1명)
◈ 사 업 비 : 5.5백만원(도 1.7, 군 3.8)
◈ 주요내용 : 청력이 약화된 어르신들에게 보청기를 지원하여 우울증 예방

❍ 추진계획

- 2023. 3.　　희망소리 찾기 지원 계획 수립
- 2023. 4.　　대상자 추천 및 선정
- 2023. 5.　　대상자 보청기 구입 후 청구를 통한 지급

담 당 자 경로복지팀장 이훈(☎ 1838), 담당자 김효태(☎ 1598)

4 활기차고 건강한 어르신 여가활동 지원

❖ 취미·건강관리 등 다양한 여가활용의 체계적 지원을 위한 노인종합복지관 운영
❖ 어르신에 대한 사회서비스 학습(교육)을 통하여 사회활동 참여욕구 충족 및 삶의 질 향상 도모

[1] 경로당 지원

◈ 대　　상 : 371개소(홍성군 관내 등록경로당)
◈ 사 업 비 : 2,179백만원(국 369, 도 212, 군 1,598)
◈ 주요내용
- 운영비
  · 경로당 운영 상태에 따라 차등 지원(월 95,000 ~ 105,000원)
  · 경로당 회장 활동비 지원(월 50천원)
- 냉 · 난방비 및 양곡비 지원 : 경로당 1개소당 연 1,974천원 지원
- 경로당 통합운영 및 활성화 프로그램 보급 : 371개소 193백만원(도53, 군140)
- 경로당 프로그램 관리사 지원 : 2명 110백만원(도33, 군77)
- 경로당 보수 및 기능보강 : 371개소 417백만원(도15, 군402)
- 경로당 책임보험 가입비 지원 : 371개소 28백만원(군)
- 웰다잉 교육 : 44개소 5백만원(군)

○ 추진계획
- 경로당 운영비 분기별 지원 : 371개소 688백만원
- 경로당 냉·난방비 및 양곡비 반기별 지원 : 371개소 738백만원
- 경로당 프로그램 보급(연중) : 371개소
- 경로당 프로그램 관리사 지원(연중) : 2명
- 경로당 보수 및 기능보강(연중) : 371개소
- 경로당 371개소 책임보험가입 : 2023. 3월 중(군에서 일괄 가입)
  ※ 2022년 보험 가입기간 : **2023. 3. 25. ~ 2024. 3. 24.**
- 웰다잉 교육 시행 : 44개소
- 경로당 지원 관련 사업 보조금 상·하반기 지도·점검

○ 추진내용
- 경로당 이용 활성화 도모를 위한 운영비, 냉·난방비 및 양곡비 지원
- 경로당 활성화 사업으로 이용 어르신의 활기찬 노년 생활 지원

담 당 자 경로복지팀장 이훈(☎ 1838), 담당자 김효태(☎ 1598)

[2] 대한노인회 홍성군지회 운영 지원

◈ 대　　상 : 대한노인회 홍성군지회
◈ 사 업 비 : 395백만원(도 27, 군 368)
◈ 주요내용 : 대한노인회 홍성군지회 운영비 및 사업비 지원

○ 추진계획

- 2023. 1. ~ 6.　　대한노인회 홍성군지회 보조금 지원
- 2023. 1. ~ 12.　　대한노인회 홍성군지회 운영
- 2023. 12.　　대한노인회 홍성군지회 보조금 정산

○ 추진내용

- 대한노인회 지회 운영 지원 : 1개소, 123백만원
- 대한노인회 분회 운영 지원 : 11개소, 39.6백만원(월 30만원)
- 대한노인회 분회장 활동비 : 11명, 13.2백만원(월 10만원)
- 노인회기 제작 보급 외 21개 사업 지원 : 184백만원
- 대한노인회 차량지원 : 1대, 35백만원

담 당 자 경로복지팀장 이훈(☎ 1838), 담당자 김보미(☎ 1316)

[3] 노인종합복지관 운영 지원

◈ 대　　상 : 홍성군노인종합복지관(수탁법인 : 사회복지법인 수덕)
◈ 사 업 비 : 632백만원(도 5, 군 627)
- 운 영 비 : 608백만원(군 608)
- 처우개선비 : 17백만원(도 3, 군 14)
- 정액급식비 : 7백만원(도 2, 군 5)
◈ 주요내용 : 홍성군노인종합복지관 운영비, 종사자 처우개선비 및 정액급식비 지원

○ 업무 추진 계획
- 2023. 1. ~ 12. : 분기별 보조금 지급 및 사업 추진

○ 추진내용
- 노인종합복지관 운영비 지원 : 1개소 608백만원
  ▸ 노인복지관 종사자 인건비(12명)
  ▸ 평생교육·취미여가·건강생활지원, 연구개발사업, 치매인지사업 등 지원
- 노인종합복지관 종사자 처우개선비 지원 : 12명 17백만원
- 노인종합복지관 종사자 정액급식비 지원 : 12명 7백만원

담 당 자 경로복지팀장 이훈(☎ 1838), 담당자 윤지은(☎ 1341)

[4] 노인교실 운영

◈ 대　　상 : 만 60세 이상 노인
◈ 사 업 비 : 44백만원(도 13, 군 31)
◈ 사 업 량 : 홍성노인대학 외 4개소
◈ 지원내용 : 건강한 취미생활, 노인건강유지, 기타 일상생활과 관련한 학습 프로그램(노래, 댄스, 요가, 건강체조 등) 제공

○ 추진계획
- 2023. 1. 　　노인교실 운영 보조금 지원
- 2023. 3. ~ 11. 　노인교실 프로그램 운영
- 2023. 12. 　　노인교실 운영 보조금 정산

담 당 자 경로복지팀장 이훈(☎ 1838), 담당자 김보미(☎ 1316)

5 저소득 재가노인 급식지원

❖ 가정형편이 어려워 식사를 거를 우려가 있는 노인들에게 밑반찬 배달 및 무료 식사 제공으로 건강증진 기여

[1] 저소득 재가노인 식사(밑반찬) 배달

◈ 대　　상 : 거동이 불편하여 식사를 거르는 저소득 재가노인
◈ 사 업 량 : 181명(홍성읍 35명, 광천읍 22명, 홍북읍 20명, 장곡면·은하면 10명, 기타 면 11명, 추가지원 16명)
◈ 사 업 비 : 172백만원(도 40, 군 132)
◈ 주요내용 : 65세이상 저소득 재가노인들에게 식사(밑반찬)배달

○ 추진계획
- 2023. 1.　　밑반찬 배달 운영단체 선정
- 2023. 1. ~ 12.　연중 저소득 재가노인 식사 배달 제공
- 2024. 1.　　저소득 재가노인 식사(밑반찬)배달 사업 정산

담 당 자 경로복지팀장 이훈(☎ 1838), 담당자 김효태(☎ 1958)

[2] 무료경로식당 운영

◈ 수행기관 : 홍성군노인종합복지관, (사)공감사랑나눔회
◈ 사 업 량 : 2개소 247명
◈ 사 업 비 : 126백만원(도 31, 군 95)
◈ 주요내용 : 가정형편이 어려운 65세 이상 노인대상 중식 제공

○ 추진계획
- 2023. 1. ~ 12.　상하반기 보조금 지급
- 2023. 1. ~ 12.　연중 식사 제공
- 2024. 1.　　무료경로식당 운영 보조금 정산

담 당 자 경로복지팀장 이훈(☎ 1838), 담당자 김효태(☎ 1958)

6 촘촘한 어르신 사회안전망 구축

❖ 일상생활이 어려운 어르신에 대한 종합적인 사회안전망구축
❖ 시설보호 어르신 편의 제고를 위한 기능보강 지원

[1] 노인맞춤돌봄서비스

◈ 대　상 : 만 65세 이상 국민기초생활수급자, 차상위계층 또는 기초연금 수급자로서 유사중복사업 자격에 해당되지 않는 자
◈ 사 업 비 : 2,743백만원(국 1,808, 도 436, 군 499)
◈ 사 업 량 : 1,754명
◈ 주요내용 : 일상생활이 어려운 어르신께 식사, 청소 등 방문서비스를 제공하고, 독거어르신께 정기적인 안부확인을 지원
◈ 지원내용 : 노인맞춤돌봄서비스 운영비 및 처우개선비 지원
- 운영비 : 2,586백만원, 처우개선비 : 157백만원
◈ 사업수행기관 : 3개 기관, 3개 권역
- (제1권역)홍성군노인종합복지관 : 홍성읍, 홍북읍, 홍동면(575명)
- (제2권역)올리브재가노인종합지원센터 : 광천읍, 금마면, 장곡면(670명)
- (제3권역)청로노인종합복지센터 : 은하·결성·서부·갈산·구항면(509명)

○ 추진계획
- 2023. 1. 노인맞춤돌봄서비스 사업 보조금 지원
- 2023. 1. ~ 12. 노인맞춤돌봄서비스 사업 운영
- 2024. 1. 노인맞춤돌봄서비스 사업 보조금 정산

○ 추진내용
- 노인맞춤돌봄서비스 운영 지원 : 3개소, 2,586백만원
- 노인맞춤돌봄서비스 종사자 처우개선비 지원 : 117명, 157백만원

담 당 자 경로복지팀장 이훈(☎ 1838), 담당자 김보미(☎ 1316)

[2] 독거노인·장애인 응급안전안심서비스

◈ 대　　상

- 만 65세 이상 국민기초생활수급자, 차상위계층 독거노인
- 장애활동지원 수급자로 독거·취약가구, 가족의 직장·학교생활 등으로 상시보호가 필요한 중증장애인

◈ 사 업 비 : 479백만원(국 233, 도 2, 군 244)

◈ 사 업 량 : 2,178명

◈ 주요내용 : 독거노인과 장애인 가정에 화재·가스감지기 등을 설치하여 화재·가스사고 등의 발생 시 독거노인과 장애인이 신속하게 대처할 수 있도록 응급상황을 알리고 소방서로 자동 신고되는 서비스

◈ 지원내용 : 독거노인·장애인 응급안전안심서비스 운영비 및 처우개선비 지원

- 운영비 : 467백만원, 처우개선비 : 12백만원

◈ 사업수행기관 : 홍성군노인종합복지관

○ 추진계획

- 2023. 1.　　독거노인·장애인 응급안전안심서비스 보조금 지원
- 2023. 1. ~ 12.　독거노인·장애인 응급안전안심서비스 운영
- 2024. 1.　　독거노인·장애인 응급안전안심서비스 정산

○ 추진내용

- 독거노인·장애인 응급안전안심서비스 운영 지원　　: 1개소, 396백만원
- 독거노인·장애인 응급안전안심서비스 종사자 처우개선비 지원 : 7명, 12백만원

담 당 자 경로복지팀장 이훈(☎ 1838), 담당자 김보미(☎ 1316)

[3] 재가노인지원서비스 운영

◈ 대　　상 : 독립적 일상생활을 영위하기 어려운 노인 및 복지사각지대 노인 160여명(개소당 80여명)
◈ 사 업 비 : 298백만원(도 89, 군 209)
◈ 주요내용
- 수행기관 : 재가노인복지시설 2개소
(청로노인종합복지센터, 올리브재가노인종합지원센터)
- 사업내용 : 복지사각지대 노인들에게 일상생활 지원 등 각종 필요 서비스를 제공하는 재가노인복지시설 운영 지원

○ 업무 추진 계획
- 2023. 1. ~ 12. : 분기별 보조금 지급 및 사업 추진
○ 추진내용
- 재가노인지원서비스 운영 지원 : 2개소 298백만원(개소당 149백만원)

담 당 자 경로복지팀장 이훈(☎ 1838), 담당자 윤지은(☎ 1341)

[4] 독거노인 공동생활홈 운영 지원

◈ 대　　상 : 독거노인 공동생활홈 2개소
- 결성면 내남마을 공동생활홈, 서부면 소리마을 공동생활홈
◈ 사 업 비 : 8백만원(도 2, 군 6)
◈ 주요내용 : 관내 독거어르신의 공동 취사 및 숙박을 지원하는 공동생활홈 운영비 지원

○ 업무 추진 계획
- 2023. 1. ~ 12. : 반기별 보조금 지급 및 사업 추진
○ 추진내용
- 독거노인 공동생활홈 운영 지원 : 2개소 8백만원
(급식, 공공요금, 난방비, 물품구입비 지원 등)

담 당 자 경로복지팀장 이훈(☎ 1838), 담당자 윤지은(☎ 1341)

[5] 노인복지시설 지원

◈ 대　　상 : 13개소(노인생활시설 12, 재가노인복지시설 1)
◈ 사 업 비 : 6,660만원(국 22, 도 2,561, 군 4,074)
◈ 주요내용
- 종사자 처우개선비 지원 : 13개소 261백만원(도 52, 군 209)
  · 2008.7.1. 이전 설치 생활시설 : 1개소 92백만원(장수전문요양원)
  · 2008.7.1. 이전 설치 재가시설 : 1개소 22백만원(청로노인종합복지센터)
  · 2008.7.1. 이후 설치 생활시설 : 12개소 147백만원
- CCTV 설치 지원 : 생활시설 12개소 44백만원(국 22, 도 7, 군 15)
- 장기요양보험 지원 : 320명 6,355백만원(도 2,502, 군 3,853)

❍ 추진계획
- 종사자 처우개선비 분기별 지원 : 14개소 261백만원
- CCTV 지원 : 보조금 지급 및 사업 추진(2023. 3.~6.)
- 장기요양보험 분기별 지원 : 건강보험공단 예탁

❍ 추진내용
- 노인생활시설 및 재가노인복지시설 종사자 처우개선비 지원
- 노인장기요양보험법 개정('21.12.)으로 노인생활시설 내 CCTV 설치 의무화에 따른 설치비 지원
- 의료급여수급자 중 시설급여, 재가급여 이용 장기요양보험 부담금 지원

담 당 자 경로복지팀장 이훈(☎ 1838), 담당자 최지현(☎ 1318)

[6] 장사시설 지역수급계획 수립 연구용역

◈ 연구범위 : 5년(2023.~2027.) / 홍성군 전역
◈ 용 역 비 : 30백만원(군 30)
◈ 주요내용 : 지역수급계획의 기본방향 및 장사시설 효율적 운영·관리 방안 수립

❍ 추진계획
- 2023. 1. ~ 3. : 용역 발주 및 착수
- 2023. 4. ~ 7. : 연구용역 진행
- 2023. 8. : 연구용역 종료
- 2023. 10. : 지역수급계획 도 보고

담 당 자 경로복지팀장 이훈(☎ 1838), 담당자 최지현(☎ 1318)

7 장애인 자립 지원

❖ 저소득 장애인에게 장애인연금 및 수당 지원을 통해 경제적 안정 도모
❖ 장애인 의료·재활 서비스 제공 확대로 장애인복지 증진
❖ 장애인 돌봄서비스 확대를 통한 양육자의 부담 경감 및 지역사회 중심 복지 기반 강화

[1] 장애인자립지원

◈ 대　　상 : 경제 활동에 제약이 있는 저소득 등록장애인
◈ 사 업 비 : 4,054백만원(국 2,635, 도 512, 군 907)
◈ 주요내용 : 장애인연금, 장애수당, 장애인 의료비 등 지원

○ 장애수당 및 장애인연금 지원 : 7개 사업 1,865명 3,709백만원
○ 장애인 보조기구 및 보장구 수리 지원 : 2개 사업 17백만원
○ 장애인 의료비 지원 : 5개 사업 280명 56백만원
○ 장애인 생활안정 지원 : 5개 사업 1,322명 263백만원
○ 중증장애인 자산형성 지원 : 1개 사업 9명 10백만원

담 당 자 장애인복지팀장 이석영(☎ 1889), 담당자 이근하(☎ 1684)

[2] 장애인 재활서비스 확대

◈ 대　　상 : 장애로 일상생활 및 사회활동에 제약이 있는 장애인
◈ 사 업 비 : 8,460백만원(국 5,077, 도 1,015, 군 2,368)
◈ 주요내용 : 바우처 지원을 통한 자립생활 도모 및 재활서비스 확대

○ 장애인 활동지원서비스 지원　　: 3개 사업 456명 7,124백만원
○ 장애아동 발달재활서비스 지원　　: 1개 사업 176명 422백만원
○ 시청각장애부모 자녀 언어발달지원 : 1개 사업 1명 2백만원
○ 발달장애인 주간활동서비스 지원　: 2개 사업 29명 696백만원
○ 발달장애인 방과후활동서비스 지원 : 1개 사업 29명 215백만원

담 당 자 장애인복지팀장 1889(☎ 이석영), 담당자 남희성(☎ 1957)

[3] 중증장애인 긴급돌봄서비스 제공

◈ 대　　상 : 만6세~만65세 미만의 중증장애인으로 긴급돌봄 서비스가 필요한 자
◈ 사 업 비 : 11백만원(도 3, 군 8)
◈ 주요내용 : 중증장애인 보호자의 위급사항으로 돌봄 공백 발생 시 자격을 갖춘 돌보미가 신변 안전 및 보호 서비스 제공

○ 중증장애인 긴급돌봄서비스 지원 : 1개 사업 70명 11백만원
- 사업수행기관　　: 홍성군장애인가족지원센터
- 돌봄 인력 채용 인원 : 14명

담 당 자 장애인복지팀장 이석영(☎ 1889), 담당자 남희성(☎ 1957)

8 장애인복지시설 및 단체 지원

❖ 장애인복지시설 운영 지원으로 지역사회 생활에 필요한 종합서비스 제공
❖ 장애인단체 육성 및 서비스 제공을 통한 장애인의 사회참여 활성화 및 권리증진 도모

[1] 장애인복지관 운영 지원

◈ 대　　상 : 홍성군장애인종합복지관
◈ 사 업 비 : 1,781백만원(도 32, 군 1,749)
◈ 주요내용 : 홍성군장애인종합복지관 위탁 운영비 지원

- ❍ 장애인복지관 운영비 : 1개소 26명 1,516백만
- ❍ 장애인복지관 무료식당 운영 : 1개소 100명 104백만원
- ❍ 직업재활 역량강화 자격 취득 : 1개 사업 10명 5백만원
- ❍ 장애인복지관 활성화 : 10개 사업 55백만원
- ❍ 장애인 카페 운영 지원 : 1개소 15백만원
- ❍ 장애인 건강교실 : 4개 사업 48명 7백만
- ❍ 처우개선비 및 정액 급식비 지원 : 26명 59백만원
- ❍ 장애인복지관 기능보강 : 1개소 20백만원

담 당 자 장애인팀장 이석영(☎ 1889), 담당자 이혜원(☎ 1944)

[2] 장애인 거주시설 운영 지원

◈ 대　　상 : 2개소(중증장애인 거주시설 1개소, 공동생활가정 1개소)
◈ 사 업 비 : 1,480백만원(국 922, 도 149, 군 409)
◈ 주요내용 : 안정적인 시설 운영을 위한 운영비 및 종사자 수당 지원

❍ 중증장애인거주시설 지원 : 1개소　1,460백만원

- 대　　상 : 한누리
- 운영현황 : 정원 30명(종사자 24명, 이용자 29명)
- 지원예산
  - · 운영비 지원 : 1,315백만원 · 공기청정기 렌탈 지원 : 3백만원
  - · 처우개선비 지원 : 48백만원 · 연장근로 수당 : 40백만원
  - · 정액급식비 지원 : 15백만원 · 힐링연수 프로그램 : 3백만원
  - · 기능보강 지원 : 25백만원 · 중증장애인 보호수당 : 11백만원
- 주요내용 : 중증장애인 거주시설 운영비 지원

❍ 장애인 공동생활가정 지원 : 1개소 20백만원

- 대　　상 : 하늘공동체
- 운영현황 : 정원 4명(원장 1명, 이용자 4명)
- 지원예산 : 20백만원(군 20)
- 주요내용 : 운영비 지원

담 당 자 장애인복지팀장 이석영(☎ 1889), 담당자 이근하(☎ 1684)

[3] 장애인단체 및 센터 운영 지원

◈ 대　　상 : 장애인단체 4개소, 장애인센터 4개소
- 지체장애인협회, 시각장애인협회, 농아인협회, 장애인부모회
- 생활이동지원센터, 수어통역센터, 편의증진기술지원센터, 장애인가족지원센터

◈ 사 업 비 : 1,056백만원(도 38, 군 1,018)

◈ 주요내용 : 장애인의 삶의 질 향상을 위한 장애인 단체 및 센터 운영 지원

❍ 장애인 단체 운영비 지원 : 4개소 161백만원
- 지체장애인협회 : 65백만원
- 시각장애인협회 : 40백만원
- 농아인협회 : 38백만원
- 장애인부모회 : 18백만원

❍ 장애인 지원 센터 운영비 지원 : 4개소 866백만원
- 장애인편의증진기술지원센터 운영비 지원 : 115백만원
- 생활이동지원센터 운영비 지원 : 328백만원
- 수어통역센터 운영비 지원 : 263백만원
- 장애인가족지원센터 운영비 지원 : 160백만원

❍ 장애인 지원 센터 처우개선비 지원 : 4개소 23백만원
- 장애인편의증진기술지원센터 처우개선비 지원 : 2명 3백만원
- 생활이동지원센터 처우개선비 지원 : 5명 8백만원
- 수어통역센터 처우개선비 지원 : 5명 8백만원
- 장애인가족지원센터 처우개선비 지원 : 3명 4백만원

❍ 정액급식비 지원 : 2개소 6백만원
- 수어통역센터 : 5명 3백만원
- 생활이동지원센터 : 5명 3백만원

담 당 자 장애인복지팀장 이석영(☎ 1889), 담당자 이혜원(☎ 1944)

[4] 장애인 행사 및 교육 지원

◈ 대　　상 : 장애인단체 4개소
- 지체장애인협회, 시각장애인협회, 농아인협회, 장애인부모회

◈ 사 업 비 : 148백만원(군 148)

◈ 주요내용 : 장애인복지 증진 및 인식개선을 위한 행사 및 교육 지원

❍ 지체장애인협회 : 8개 사업 75백만원
- 지체장애인 문화탐방 및 합동결혼식 : 90명 4백만원
- 장애인 기능경기 대회 참가 : 40명 3백만원
- 도 장애인의 날 기념식 참가 : 180명 4백만원
- 지체장애인의 날 기념식 참가 : 150명 3백만원
- 내포장애인 한마음 단합대회 참가 : 250명 4백만원
- 장애인 한마당 행사 : 1,300명 35백만원
- 중증장애인 등반대회 : 250명 5백만원
- 지체장애인 재활 사업(민원상담 등): 850명 17백만원

❍ 시각장애인협회 : 3개 사업 38백만원
- 시각장애인협회 프로그램 및 행사 지원 : 27백만원
  (정보화 교육, 목욕 사업 등 8개 사업)
- 시각장애인 재활증진대회 : 300명 6백만원
- 시각장애인 재활 사업(한궁교실) : 20명 5백만원

❍ 농아인협회 : 5개 사업 22백만원
- 장애인 일자리 창출 : 10명 5백만원
- 농아인 선진교육 프로그램 참가 : 30명 2백만원
- 농아인의 날 행사 참가 : 50명 2백만원
- 농아인 자녀 코다 교육 : 10명 8백만원
- 농아인 재활 사업(네일아트, 화훼장식) : 10명 5백만원

❍ 장애인 부모회 : 2개 사업 13백만원
- 장애아동 가족캠프 : 30명 3백만원
- 장애인가족지원센터 공방 운영 : 10명 10백만원

담 당 자 장애인복지팀장 이석영(☎ 1889), 담당자 이혜원(☎ 1944)

9 장애인 일자리 제공을 통한 사회참여 확대

❖ 장애인 일자리 제공을 통해 장애에 대한 인식개선과 장애인 고용 촉진 자립 지원 및 사회 통합 구현

[1] 장애인보호작업장 운영

◈ 대　　상 : 홍성군장애인보호작업장
◈ 사 업 비 : 624백만원(국 53, 도 102, 군 469)
◈ 주요내용 : 장애인보호작업장 운영비 등 지원

○ 위　　치 : 홍성읍 내포로136번길 30-1
○ 운영법인 : (사)지체장애인협회 홍성군지회
○ 사업규모 : 장애인 30명(근로 10, 훈련 20)
○ 사 업 비 : 519백만원(도 76, 군 443)
- 운영비 471백만원, 처우개선비 15백만원, 중증장애인 보호자수당 3백만원, 훈련수당 26백만원, 정액급식비 4백만원

○ 기능보강 : 105백만원(국 53, 도 26, 군 26)
- 롤러아이로너(건조, 다림질), 폴더&스태커(접은 후 쌓아주는 장비) 구입

○ 사업내용
- 운동화 및 이불 세탁업 사업량 확보
- 임·가공 작업 활동 프로그램 운영
- 방역 소독 사업 운영

○ 확대방안
- 사업 추가 계획
  · 공공 및 민간기관 세탁 위탁 거래 업체 추가 확보
- 일감 확보를 위한 홍보 강화
  · 공공기관 및 인근 시·군 숙박업소 등 대상 홍보
  · 어린이집 등 방역 소독이 의무화된 시설 대상 홍보

담 당 자 장애인복지팀장 이석영(☎ 1889), 담당자 이혜원(☎ 1944)

[2] 장애인 일자리 지원

◈ 대　　상 : 관내 등록 장애인
◈ 사 업 비 : 872백만원(국 436.2, 도 130.8, 군 305)
◈ 주요내용 : 장애인 사회참여 확대 및 안정적인 일자리 취업 지원

○ 업무 추진 계획
- 2023. 1.　　: 참여자 직무 배치, 계약 체결, 기본교육 실시
- 2023. 1. ~ 12. : 근태관리 및 보수 지급

○ 사업내용
- 일반형 일자리사업 : 21명〔전일제 14명, 시간제 7명〕
- 민간위탁 일자리사업 : 46명〔복지일자리(참여형) 41명, 특화형일자리 (발달장애인 요양보호사 보조일자리) 5명〕

담 당 자 장애인복지팀장 이석영(☎ 1889), 담당자 배효철(☎ 1769)

[3] 장애인 전용 주차구역 위반 행위 단속 및 주차금지 홍보

◈ 대　　상 : 관내 공공기관 및 공동주택(위반행위 집중 발생 지역)
◈ 주요내용 : 장애인 전용 주차구역 위반 행위 집중 단속 및 주정차 금지 홍보

○ 업무 추진 계획
- 2023. 1. ~ 12. : 위반 행위자에 대한 과태료부과 및 주정차금지 홍보

○ 사업내용
- 장애인 전용 주차구역 홍보 및 계도 활동

○ 추진실적
- 2021년 주차 위반 과태료 부과 실적 : 612건/63백만원
- 2022년 주차 위반 과태료 부과 실적 : 548건/58백만원

담 당 자 장애인복지팀장 이석영(☎ 1889), 담당자 배효철(☎ 1769)

[4] 편의시설 실태 전수조사

◈ 대　　상 : 공공건물 및 공중이용시설 내 설치 편의시설
◈ 사 업 비 : 43.9백만원(도 13.2, 군 30.7)
◈ 주요내용 : 5년 주기 편의시설 실태 전수조사 실시

❍ 업무 추진 계획

- 2023. 1. ~ 2. : 전담 조사 인력 채용(장애인편의증진기술지원센터)
- 2023. 6. ~ 10. : 편의시설 실태 전수조사

❍ 사업내용

- 5년마다 공공건물 및 공중이용시설 내 편의시설 실태 전수조사 실시
- 설치 현황 파악하여 향후 시설 보완 및 정책 자료로 활용

담 당 자 장애인복지팀장 이석영(☎ 1889), 담당자 배효철(☎ 1769)

10 아동친화적 환경 조성

❖ UN아동권리협약에 담긴 아동의 권리를 보장하고 아동의 의견이 존중되며 안전한 돌봄과 건강한 성장이 보장되는 아동친화적 지역사회 환경 조성

[1] 방과후돌봄센터 운영

◈ 대　　상 : 돌봄이 필요한 초등학교 전 학년, 소득수준 무관
◈ 사 업 비 : 1,874백만원[국 289, 도 135, 군 1,450(교특 81)]
◈ 주요내용 : 기본 돌봄, 급·간식 제공, 놀이 프로그램 제공 등
◈ 운영현황 : 7개소 12실 255명(돌봄교사 19명)

구분	홍성초 학교돌봄터	홍주초 학교돌봄터	다함께돌봄센터 1호점	다함께돌봄센터 2호점	다함께돌봄센터 3~5호점
위치	홍성초 내	홍주초 내	내포LH 단지 내	덕명학습장 내	가족어울림센터 내
시설유형	학교돌봄터	학교돌봄터	다함께돌봄센터	다함께돌봄센터	다함께돌봄센터
교 실 수 (돌봄교사)	1실 (2명)	2실 (3명)	3실 (4명)	1실 (2명)	5실 (8명)
이용인원	20명	40명	75명	20명	100명

○ 업무 추진 계획

- 2023. 1. : 2023학년도 이용 아동 모집
- 2023. 2. : 2023학년도 이용 아동 선정, 운영위원회 개최
- 2023. 3. : 2023학년도 방과후돌봄센터 운영 개시('23. 3. ~ '24. 2)

담 당 자 아동친화팀장 이오균(☎ 1890), 담당자 최훈(☎ 1343)

[2] 충남형 온종일돌봄(마을방과후) 활성화 지원

◈ 대　　상 : 2023년 도 공모사업 선정 기관
◈ 사 업 비 : 2023년 도 공모사업 선정 결과에 따른 예산 배정 예정
◈ 주요내용 : 공적 돌봄 접근의 한계가 있는 지역에 지역사회 자원을 연계하여 초등돌봄 서비스 제공, 돌봄 틈새 보완
◈ 2022년 운영현황

구분	홍동면	결성면
운영주체	햇살배움터마을교육 사회적협동조합	결성면마을학교 운영위원회
사업장 위치	홍동면 홍장남로 668	결성면 구성남로 51-18
이용인원	홍동초 141명	결성초 16명

○ 추진계획
- 2023. 1. : 도 공모사업 신청 및 선정
- 2023. 2. : 보조금 교부 및 사업 추진
- 2023. 12. : 사업 결과 검토 및 정산

담 당 자 아동친화팀장 이오균(☎ 1890), 담당자 최훈(☎ 1343)

[3] 아동친화 참여

◈ 대　　상 : 관내 활동 중이거나 활동 계획이 있는 아동 관련 동아리
◈ 사 업 비 : 10백만원(군 10)
◈ 주요내용 : 아동친화도시 5대 목표와 관련된 아동친화 활동 참여 동아리 운영비 지원(2백만원 × 5팀)

○ 추진계획
- 2023. 1. ~ 2 : 사업계획 수립 및 보조사업자 공모·선정
- 2023. 3. ~ 12. : 사업 추진 및 정산

담 당 자 아동친화팀장 이오균(☎ 1890), 담당자 최봉재(☎ 1963)

[4] 뇌 기반 학습전략 프로그램

◈ 대　　상 : 지역아동센터 종사자 및 관내 중학생
◈ 사 업 비 : 20백만원(군 20)
◈ 사업기간 : 2023. 1. ~ 12.
◈ 주요내용 : 뇌 과학 중심 학습전략 대상자별 프로그램 운영

❍ 추진계획

- 2023. 1. : 사업 안내 및 대상자 모집 선발
- 2023. 1. ~ 2. : 프로그램 진행
- 2023. 12. : 사업 결과 검토 및 정산

운영기간	참여대상	운영 시간	장소
2023. 1. 26. ~ 2. 17. (매주 목·금, 4주, 8회기)	지역아동센터 종사자 15명 내외	10:00 ~ 11:30 (지역아동센터 종사자반)	드림스타트
	중학교 3학년(예비 고1) 20명 내외	13:00 ~ 14:30 (여학생반 10명)	드림스타트
		15:00 ~ 16:30 (남학생반 10명)	드림스타트

※ 지역아동센터 종사자 교육 1개반, 중학교 교육 2개반(남여 1개반 10명 내외) 운영

담 당 자 아동친화팀장 이오균(☎ 1890), 담당자 최봉재(☎ 1963)

[5] 놀이혁신 '어린이 놀이문화 개선' 운영

◈ 대　　상 : 아동복지시설 및 초등학교 아동
◈ 사 업 비 : 30백만원(군 30)
◈ 지원방법 : 이용 기관 무료 지원
◈ 주요내용 : 어린이집, 지역아동센터, 학교 등 기관에 놀이 강사를 파견하여 세계놀이 소개

< I 신나 YOU >

◈ 대　　상 : 만 4세 ~ 12세 아동
◈ 지원방법 : 사회서비스바우처 개인 월 10만원(본인 1, 지원 9)
◈ 주요내용 : 바우처 신청 아동들이 놀이터 및 아파트 단지에 모여 국내외 전래놀이 프로그램 체험

○ 수행기관 : 홍성군가족센터
○ 사업위치 : 홍성군 관내 놀이터 및 어린이 공원, 아파트 단지 내
○ 추진계획
- 2023. 1. ~ 2. : 사업 홍보 및 신청자 모집
- 2023. 2. ~ 3. : 놀이강사 역량강화 교육
- 2023. 3. ~ 12. : 놀이사업 시행
- 2023. 12. : 서비스 이용실태 및 이용자 만족도 조사

담 당 자 아동친화팀장 이오균(☎ 1890), 담당자 최봉재(☎ 1963)

[6] 지역아동센터 운영 지원

◈ 지원대상 : 12개 지역아동센터
◈ 이용아동 : 18세 미만 아동(일반아동 비율 최대 70%)
◈ 사 업 량 : 416명(이용아동 372, 종사자 31, 아동복지교사 13)
◈ 사 업 비 : 2,185백만원(국 798, 도 376, 군 1,011)
◈ 주요내용 : 지역아동센터 운영 지원 및 아동복지교사 관리

○ 지역아동센터 인건비 지원 : 31명 992백만원
○ 지역아동센터 운영비 지원 : 12개소 255백만원
○ 특성별 지역아동센터 추가 지원 : 7개소 63백만원
○ 지역아동센터 환경개선 지원 : 30백만원
○ 지역아동센터 종사자 처우개선비 : 31명 82백만원
○ 지역아동센터 종사자 인건비 추가 지원 : 31명 246백만원
○ 지역아동센터 정액급식비 : 31명 32백만원
○ 지역아동센터 도비 포괄 지원 : 12개소 52백만원
○ 정서함양 프로그램 지원 : 12개소 26백만원
○ 지역아동센터 충남역사 알기 : 12개소 20백만원
○ 기능보강(노후전자제품) 지원(신규) : 12개소 30백만원
○ 홍주천년지역아동센터 기능보강 지원(신규) : 1개소 10백만원
○ 지역아동센터 운영지원(군 자체)
- 근로복지수당, 공립 지원, 차량운행, 발표회, 현장학습, 공립기능보강 : 12개소 90백만원

○ 아동복지교사 파견 지원 : 13명 257백만원

담 당 자 아동친화팀장 이오균(☎ 1890), 담당자 장한솔(☎ 1939)

[7] 아동복지서비스 제공 및 각종수당 지급

<보편급여>

사업명	지원대상	지원내역	사업비
행복키움수당	만 12개월 ~ 36개월 미만 (1,126명)	월 10만원	1,351백만원 (도비 50%, 군비 50%)
아동수당	만 8세 미만 (4,771명)	월 10만원	5,725백만원 (국비 80%, 도비 14%, 군비 6%)

<선별급여>

사업명	대상	지원내역	사업비
결식아동 급식비	· 결식우려가 있는 아동 1,173명 (카드이용 808, 단체급식 372)	· 8,000원 / 1식 · 가맹점 195개 (식당 65, 하나로마트 20, 슈퍼 6, 편의점 104)	2,722백만원 (기금 9%, 도비 16%, 군비 75%)
학기 중 토·일·공휴일 아동급식비			567백만원 (도비 100%)
아동발달 지원계좌 지원	· 기초생활 수급가구 아동 (만 12세 ~ 17세) ·보호대상아동 (아동양육시설, 가정위탁 등)	· 월 10만원 내에서 1:2 매칭 지원 · 137명 지원	157백만원 (국 70%, 도 9%, 군 21%)

담 당 자 아동친화팀장 이오균(☎ 1890), 담당자 최훈(☎ 1343), 장한솔(☎ 1939)

11 아동이 행복한 복지서비스 제공

❖ 아동의 공평한 출발기회를 보장하고 문제의 조기 진단 및 개입을 통해 통합적이고 예방적인 복지서비스 제공
❖ 아동학대 예방 강화 및 피해아동에 대한 적극적인 보호

[1] 홍성군 드림스타트 운영

◈ 대　　상 : 0세 ~ 만12세 취약계층 아동 및 가족(92가구 140명)
◈ 사 업 비 : 282백만원(국 176, 도 13, 군 93)
◈ 주요내용 : 지역사회와 연계·협력하여 아동의 공평한 출발기회 보장을 위한 아동통합사례관리 및 맞춤형 통합서비스 지원

○ 취약계층 맞춤형 사례관리 : 92가구 140명
- 44종 사회보장 빅데이터 활용으로 사각지대 아동 발굴 강화

○ 맞춤형 통합서비스 제공 : 4개 분야 27개 사업 / 96백만원

구분	주요사업	사업비 (백만원)
4개분야	27개사업	96
신체·건강(8종)	건강 및 구강 검진, 예방접종, 성교육, 방한복 지원, 안경 지원, 클린홈 방역 등	11
인지·언어(4종)	1:1 가정방문 학습·독서·놀이 지도, 공부방 지원 등	30
정서·행동(6종)	멘토링, 발달지연 검사 및 심리지원, 사회성 향상 교육, 정서 지원	16
부모·가족(9종)	가족캠프 및 문화체험, 부모교육, 공연관람 등	39

○ 드림스타트 후원 협약기관 발굴
- 개인사업장, 기관, 단체 등 협약을 통한 인적 물적 자원 상호교류 및 지원

○ 전문적인 통합사례관리 슈퍼비전
- 사례관리 대상자에 대한 위기개입, 목표설정 등에 대한 체계적인 사례관리 업무 추진

○ 드림스타트 운영비 및 인건비 : 186백만원

담 당 자 아동드림보호팀장 배병관(☎ 9850), 담당자 현선영(☎ 9836)

[2] 아동보호 공공화

◈ 대　　상 : 만 18세 미만의 보호대상아동 및 보호자
◈ 수행인력 : 5명(팀장1, 아동학대전담공무원 2, 아동보호전담요원2)
◈ 사 업 비 : 65백만원(국 8 도 1 군 56)
◈ 주요내용 : 아동학대 예방 강화 및 피해아동에 대한 적극적인 보호를 통해 아동의 안정적인 성장환경 조성 및 권리증진 도모

○ 사업기간 : 2023. 1. ~ 12.

○ 추진계획

- 아동학대 조사 및 24시간 긴급 전화(☎635-1391) 운영
- 아동학대예방 의무교육 및 가족기능 강화 위한 교육 실시
- 아동학대 예방 홍보 캠페인 실시 및 다양한 채널 통한 홍보
- 아동학대 사례판단회의 및 아동보호기관 모니터링 실시(수시)
- 아동의 보호서비스(가정위탁, 입양) 업무 및 요보호아동 관리
- 아동복지위원회 산하 사례결정위원회 운영관리(수시)
- 아동학대 대응 정보연계협의체 운영관리(월1회)
- 학대피해아동 치료비 및 검사비 지원
- 학대피해아동 일시보호 입소비 지원

○ 추진절차

상담 · 조사 사정	보호계획 및 결정	보호조치	종결	사후관리
- 접수상담 - 일시보호 - 욕구조사 - 상황점검	- 개별보호관리 계획수립 - 사례회의 보호조치 결정	- 아동보호 및 서비스계획 수립 및 제공 - 양육상황 점검	- 종결	- 사후관리 - 자립지원

담 당 자 아동드림보호팀장 배병관(☎ 9850), 담당자 전찬호(☎ 9848)

[3] 아동양육시설 운영 지원

◈ 대　　상 : 아동양육시설 사랑샘 1개소
◈ 사 업 비 : 928백만원(국 7, 도 277, 군 644)
◈ 주요내용 : 양육시설 사랑샘의 운영비, 종사자 인건비, 생활 아동 대상 프로그램 지원 및 퇴소종결 아동 자립정착금 지원

❍ 아동 학습환경 지원	: 2개사업	7백만원
❍ 퇴소종결아동 자립정착금 지원	: 2명	20백만원
❍ 경계선지능아동 자립지원	: 5명	9백만원
❍ 아동 생활안정 지원	: 3개사업	42백만원
❍ 아동양육시설 운영비 지원	: 1개소	800백만원
❍ 아동양육시설 종사자 처우개선	: 21명	34백만원
❍ 아동양육시설 종사자 정액급식비 지원	: 21명	13백만원
❍ 아동 건강증진 및 정서함양 지원	: 3개사업	3백만원

담 당 자 아동드림보호팀장 배병관(☎ 9850), 담당자 현선영(☎ 9836)

[4] 아동복지서비스제공 및 각종수당 지급

◈ 대　　상 : 가정위탁·입양아동, 보호종료 및 퇴소아동 등
◈ 사 업 비 : 422백만원(국 186, 도 40, 군 196)
◈ 주요내용 : 보호대상 아동에 경제적 지원을 통해 건강하게 성장할 수 있도록 지원

❍ 업무 추진 계획

- 가정위탁 양육비 지원	: 32명	100백만원
- 아동용품 구입비 지원	: 1가구	1백만원
- 입양아동 양육보조금 지원	: 46명	111백만원
- 장애입양아동 양육보조금 지원	: 2명	13백만원
- 입양비용 지원	: 1명	3백만원
- 입양축하금 지원	: 1명	3백만원
- 퇴소종결아동 자립정착금 지원	: 6명	60백만원
- 보호종결아동 자립수당 지원	: 20명	96백만원
- 전문위탁아동 전문아동보호비	: 2가구	24백만원
- 일시위탁아동 전문아동보호비	: 1가구	3백만원
- 보호종료아동 대학생활안정자금 지원	: 4명	8백만원

담 당 자 아동드림보호 팀장 배병관(☎ 9850), 담당자 백승천(☎ 9842)

12 안심하고 맡길 수 있는 보육서비스 지원

❖ 자녀 양육에 대한 경제적 부담 경감 및 보육사업의 공공성 확보
❖ 보육교직원 처우개선을 통해 사기진작 및 근무 의욕 고취로 보육서비스의 질 향상

[1] 양육 부담 경감을 위한 수당 및 보육료 지원

◈ 대　　상 : 만0 ~ 5세 영유아
◈ 사 업 비 : 14,181백만원(국 8,622, 도 4,538, 군 1,021)
◈ 주요내용
- 가정양육 영유아 : 부모급여, 양육수당 지급
- 어린이집 이용 영유아 : 보육료 지원

❍ 양육수당 지원	: 300명	449백만원
❍ 만 0 ~ 1세아 부모급여 지원	: 700명	3,862백만원 (신규)
❍ 만 0 ~ 5세아 무상 보육료 지원	: 9,870백만원	
- 영유아 보육료 지원	: 58개소	7,172백만원
- 누리과정 보육료 지원	: 30개소	2,457백만원
- 방과후 보육료 지원	: 1개소	3백만원
- 시간제 보육료 지원	: 2개소	20백만원
- 차액보육료 지원	: 120명	218백만원

담 당 자 보육팀장 최정아(☎ 1891), 담당자 이양의, 김하정(☎ 1637, 1628)

[2] 보육서비스 질 제고를 위한 보육교직원 인건비 및 처우개선비 지원

◈ 대　　상 : 어린이집 보육교사 및 종사자
◈ 사 업 량 : 600명
◈ 사 업 비 : 11,691백만원 (국 4,933, 도 3,030, 군 3,728)
◈ 주요내용 : 담임교사·보조인력·대체교사 등 보육교직원 인건비 및 처우개선을 위한 수당 지원

○ 시간제 보육교사 수당	: 3명	6백만원
○ 시간제보육시설 인건비 등 지원	: 2개소	118백만원
○ 정부지원 어린이집 인건비 지원	: 25개소	5,287백만원
○ 대체교사, 보조교사 인건비 지원	: 58개소	1,741백만원
○ 농어촌보육교사 특별근무수당 지원	: 310명	366백만원
○ 담임교사 지원	: 310명	730백만원
○ 어린이집 보육교직원 근무수당	: 450명	619백만원
○ 장애아 보육 운영 지원	: 17명	19백만원
○ 어린이집 보육도우미 지원	: 58개소	1,077백만원
○ 공공형 어린이집 차량안전도우미 지원	: 7개소	103백만원
○ 지원시설 유아반교사 인건비 지원	: 40명	868백만원
○ 장애아전문 어린이집 차량안전도우미 지원	: 1명	11백만원
○ 갈산어린이집 운전원 인건비 지원	: 1명	12백만원
○ 장애아전문 어린이집 운전원 인건비 지원	: 1명	28백만원
○ 어린이집 도움반 인건비 지원	: 2개소	50백만원
○ 어린이집 보조인력 및 대체 보육교직원 지원	: 58개소	307백만원
○ 보육교직원 근로복지수당 지원	: 450명	349백만원

담 당 자 보육팀장 최정아(☎ 1891), 담당자 이양의, 김하정(☎ 1637, 1628)

[3] 안정적인 어린이집 운영을 위한 운영비 지원

◈ 대　　상 : 관내 어린이집
◈ 사 업 량 : 58개소
◈ 사 업 비 : 623백만원(국 118, 도 273, 군 232)
◈ 주요내용 : 어린이집 교육환경개선비, 차량운영비 등 지원

○ 교재교구비 지원	: 50개소	34백만원
○ 차량운영비 지원	: 47개소	139백만원
○ 농어촌소재 법인어린이집 지원	: 8개소	23백만원
○ 공공형 어린이집 운영 지원	: 7개소	234백만원
○ 장애아전문 어린이집 차량운영비 지원	: 1개소	8백만원
○ 공공형어린이집 교육환경개선비	: 7개소	54백만원
○ 가정·정부지원 어린이집 교육환경개선비	: 37개소	102백만원
○ 공립어린이집 운영 지원	: 12개소	29백만원

담 당 자 보육팀장 최정아(☎ 1891), 담당자 이양의, 김하정(☎ 1637, 1628)

[4] 영유아의 건강한 성장 및 부모·보육교직원 역량강화 지원

◈ 대　　상 : 관내 영유아 및 부모, 보육교직원
◈ 사 업 비 : 1,468백만원 (도 338, 군 1,130)
◈ 주요내용 : 어린이집 급·간식비, 영유아 현장체험 지원, 부모 및 보육교직원 역량강화 교육 지원 등

○ 영유아 급·간식비, 우수농산물 구입비	: 443백만원
○ 필요경비 지원	: 950백만원
○ 영유아 발달 평가 지원	: 33백만원
○ 자연놀이터 운영비 및 임대료	: 15백만원
○ 보육교직원 및 부모 역량강화	: 27백만원

담 당 자 보육팀장 최정아(☎ 1891), 담당자 이양의, 김하정(☎ 1637, 1628)

[5] 쾌적하고 안전한 보육환경 조성을 위한 지원

◈ 대　　상 : 관내 어린이집
◈ 사 업 량 : 58개소
◈ 사 업 비 : 441백만원 (국 18, 도 109, 군 314)
◈ 주요내용 : 어린이집 개보수 및 장비비 지원

❍ 공립어린이집 개보수	: 1개소　30백만원
❍ 어린이집 안전공제회 공제료 지원	: 58개소 30백만원
❍ 데굴데굴 자연놀이터 1 보수	: 1개소　9백만원
❍ 인건비지원어린이집 개보수 및 장비 지원	: 4개소　36백만원
❍ 데굴데굴 자연놀이터 3 설치	: 1개소　200백만원
❍ 어린이집 관리 지원	: 58개소 58백만원
❍ 어린이집 기능보강 지원	: 4개소　72백만원
❍ 우수평가 어린이집 기능보강 지원	: 3개소　6백만원

담 당 자 보육팀장 최정아(☎ 1891), 담당자 이양의, 김하정(☎ 1637, 1628)

[6] 공공 보육 환경 조성, 국공립어린이집 확충

◈ 대　　상 : 관내 민간, 가정어린이집
◈ 사 업 량 : 3개소
◈ 사 업 비 : 500*백만원 (국 250, 도 125, 군 125) *이월사업비 포함
◈ 주요내용 : 민간·가정어린이집 장기임차 국공립어린이집 전환

❍ 2023. 3. 공립 “세광”어린이집 1개소 전환 예정

❍ 가정어린이집 2개소 전환 추진 중

- 2023. 5. ~ 7. 보육정책위원회 심의 후 충남도에 신청→ 전환 결정
- 2023. 8.　　리모델링 공사 및 전환 세부내용 협의
- 2023. 9. ~ 11. 리모델링 공사 추진 및 전환을 위한 행정절차 이행

담 당 자 보육팀장 최정아(☎ 1891)

13 가족이 행복한 환경 조성

❖ 홍성가족어울림센터 개관 후, 운영계획을 수립하여 군 직영의 시설운영으로 차질 없는 복합복지문화서비스 제공

[1] 홍성가족어울림센터 이용시설 운영

◈ 대　　상 : 센터 이용객
◈ 운 영 비 : 656백만원(군 656)
◈ 주요내용 : 영유아·아동·청소년까지 다양한 연령의 자녀를 둔 가족이 한 공간에서 함께 할 수 있는 통합가족서비스를 제공

❍ 운 영 일 : 매주 화~일요일(주6일)
※ 매주 월요일 및 (일요일을 제외한) 법정공휴일 휴무
❍ 운영시간 : (평일) 9:30~20:30 / (주말) 9:30~17:30
❍ 운영시설 : 아동놀이터, 영유아놀이터, 가족도서관
❍ 추진계획
- 2023. 1. ~ 12. : 시설별 운영 및 시설 보완·유지 관리
- 2023. 1. ~ 12. : 시설별 프로그램 운영
- 2023. 6. / 12. : 주민 만족도 조사

담 당 자 가족어울림팀장 금지헌(☎ 9571), 담당자 윤정민(☎ 9574)

[2] 홍성가족어울림센터 홈페이지 구축

◈ 대　　상 : 홍성가족어울림센터
◈ 운 영 비 : 22백만원(군 22)
◈ 주요내용 : 센터 운영 홍보, 프로그램 및 대관 예약시스템 구축으로 이용객 편의성 향상

❍ 추진계획
- 2023. 1. : 구축계획 수립
- 2023. 1. ~ 4. : 홈페이지 제작

담 당 자 가족어울림팀장 금지헌(☎ 9571), 담당자 윤정민(☎ 9574)

[3] 홍성가족어울림센터 프로그램 운영

◈ 대　　상 : 센터 이용객
◈ 사 업 비 : 26백만원(군 26)
◈ 주요내용 : 유아부터 성인까지 연령에 맞춘 프로그램을 계획하여 학기·방학 프로그램 운영 및 기획공연 상영

❍ 추진계획
- 2023. 1. ~ 2. : 운영계획 수립 및 방학 특강 프로그램 운영
- 2023. 3. ~ 6. : 상반기 학기중 프로그램 운영 및 만족도 조사
- 2023. 5. : 어린이날 기획공연 상영
- 2023. 8. : 방학 특강 프로그램 운영
- 2023. 9. ~ 12. : 하반기 학기중 프로그램 운영 및 만족도 조사
- 2023. 12. : 크리스마스 기획공연 상영

담 당 자 가족어울림팀장 금지헌(☎ 9571), 담당자 박소리(☎ 9562)

[4] 홍성가족어울림센터 도시소생태계(옥상정원) 조성

◈ 대　　상 : 홍성가족어울림센터 옥상
◈ 사 업 비 : 150백만원(국 75, 도 22.5, 군 52.5)
◈ 주요내용 : 도심열섬 현상 저감, 도시경관 향상, 에너지 효율성 향상 및 이용객 휴식공간 제공을 위한 옥상정원 조성

❍ 추진계획
- 2023. 1. ~ 3. : 실시 설계
- 2023. 3. : 공사 착공
- 2023. 6. : 공사 준공

담 당 자 가족어울림팀장 금지헌(☎ 9571), 담당자 박상덕(☎ 9572)

Ⅳ 주요 사업비 조서

(단위 : 백만원)

사 업 명		2023년 소요 사업비				
		계	국비	도비	군비	기타
합계	18건	111,849	81,107	10,031.5	20,710.5	-
1	홍성군 스마트 어르신 놀이터 조성	500	-	150	350	-
2	창의센터 운영	300	-	-	300	-
3	여성새로일하기센터 운영	540	306	47	187	-
4	행복하고 건강한 가정만들기 및 다문화 가족 안정적 정착	1,182	445	196	541	-
5	기초연금 지급	63,995	57,598	1,279	5,118	-
6	노인일자리 및 사회활동 지원	9,298	4,638	1,391	3269	-
7	경로당 운영비 및 냉난방비 양곡 지원	1,426	369	110	947	-
8	어르신 목욕 및 이·미용 서비스	500	-	-	500	-
9	장애인 자립 지원	12,525	7,712	1,530	3,283	-
10	장애인종합복지관 운영 지원	1,781	-	32	1749	-
11	장애인보호작업장 운영	624	53	102	469	-
12	방과후돌봄센터 운영	1,874	289	135	1,450	-
13	지역아동센터 운영 지원	2,185	798	376	1,011	-
14	드림스타트 운영	282	176	13	93	-
15	아동보호 공공화	65	8	1	56	-
16	양육 부담 경감을 위한 수당 및 보육료 지원	14,181	8,622	4,538	1,021	-
17	쾌적하고 안전한 보육환경 조성을 위한 지원	441	18	109	314	-
18	가족어울림센터 도시소생태계 조성	150	75	22.5	52.5	-

세 무 과

- 업무여건 및 추진방향
- 현안과제 추진계획
- 주요 업무 추진계획
- 주요 사업비 조서

Ⅰ 업무여건 및 추진방향

목표	조세정의를 통한 자주재원 확충 및 공정과세 구현

업무여건 및 추진방향	○ 대내외 경기침체로 부동산 거래감소 및 기업 경상수지 악화에 따른 재정 확보대책 필요 ○ 세입 증가의 한계와 재정수요의 지속적인 증가에 대한 재정적 수요 지원을 위한 자주재원 확충 ○ 군민의 지방세 납세 편의 및 구제제도에 대한 관심도 제고에 따른 다양한 맞춤형 서비스 제공 ○ 생계형 체납자 증가에 따른 다양하고 강력한 징수방안 강구

중점과제	○ 체계적인 세수분석 및 세원관리로 지방세입 징수 목표 달성을 통한 안정적인 세원 확보 ○ 명확한 과세자료 정비를 통한 신뢰받는 세무행정 추진 - 신고기한 경과분 상속 취득세 일제조사 - 사실상 공공용 토지의 재산세 비과세 여부 전수조사 ○ 납세자 중심의 다양한 납세 편의 시책 추진 - 고령층 납세자를 배려한 맞춤형 고지서 제작 - 무관할 지방소득세(양도소득) 신고업무 지원 ○ 효율적인 체납 관리와 정확한 체납 처분 실시 - 지방세입 체납액 징수전담팀 운영 - 영치 번호판 장기 미반환 차량 공매 처분

Ⅱ 현안과제 추진계획

1 지방세입 목표 달성을 통한 자주재원 확충

❖ 체계적인 세수분석 및 세원관리로 지방세입 징수 목표 달성
❖ 정확한 과세자료 정비와 공정한 과세로 신뢰 세정 구현

❑ 지방세 및 세외수입 목표액

(단위 : 백만원)

구 분		2023 목표액(A)	2022 목표액(B)	증감액 A-B	비율 A/B	비고
합 계		156,102	160,827	-4,725	97.1%	
지 방 세	소 계	131,595	132,733	-1,138	99.1%	
	도 세	55,628	57,300	-1,672	97.1%	
	군 세	75,967	75,433	534	100.7%	
세외수입	소 계	24,507	28,094	-3,587	87.2%	
	경 상 적	10,434	10,059	375	103.7%	
	임 시 적	13,314	17,270	-3,956	77.1%	
	제재·부담금	759	765	-6	99.2%	

❑ 2023년 세수여건 및 계획

○ 지방세

- 공동주택(아파트) 신축 취득세 발생하나 장기적인 경기침체, 금융기관의 대출 규제 및 이자율 상승에 따른 부동산 거래 감소로 현행 유지
  ※ 대방엘리움센트럴2차(신경리 947) 831세대 '23.6.30.준공예정
- 경기침체의 장기화로 소득에 대한 지방소득세 감소 및 국제유가 상승에 따른 정부의 교통·에너지·환경세액 인하로 자동차세(주행분, 운수업체 보조금) 감소 예상

○ 세외수입

- 코로나 19 규제 완화로 체육시설사용료 및 휴양림 수수료 수입등 경상적 세외수입이 다소 증가가 예상되나, 재확산등 변수로 향후 세수 불투명

담 당 자	세정팀장 김명호(☎ 1818), 담당자 최선화(☎ 1284) 부과팀장 조귀형(☎ 1819), 담당자 오진철(☎ 1794)

2 지방세 및 세외수입 체납액 최소화

❖ 체계적인 체납액 징수를 통하여 체납액 징수 목표액 달성
❖ 고액·상습·고의적 체납자 관리 및 강력한 행정제재 수단 강화

❑ 이월체납액현황

(기준일 : 2023. 1. 1.) (단위 : 백만원)

구 분	이월체납액	목표액	비 고
계	9,034	2,434	
지방세	3,138	1,255	이월체납액의 40%
세외수입	5,896	1,179	이월체납액의 20%

❑ 추진계획

○ 체납액 일제정리 기간 설정·운영 : 연2회[상하반기]
○ 체납차량 자동차 번호판 합동영치 : 주1회
○ 신속한 재산압류와 공매, 채권압류와 추심, 관허사업 제한
○ 체납자 공공정보등록(5백만원 이상), 명단공개(1천만원 이상)
○ 소액체납 징수 및 안내를 위한 납세지원콜센터 운영

❑ 기대효과

○ 안정적인 자주재원 확충과 건전한 납세분위기 조성

담 당 자	세정팀장 김명호(☎ 1818), 담당자 최선화(☎ 1284) 징수팀장 김관수(☎ 1877), 담당자 박경태(☎ 1283)

Ⅲ 주요 업무 추진계획

1 납세자와 소통하는 열린 세정운영

❖ 다양한 납부방법 확대를 통한 납세자 중심 세정구현
❖ 징수전담제 및 사용자 교육을 통한 안정적이고 효율적인 운영

[1] 납세자 맞춤형 편의 시책 추진

○ 다양한 맞춤형 안내 서비스 추진(연중)

○ 지방세·세외수입 ARS 납부	○ 가상계좌 납부	○ CD/ATM기 납부
○ 계좌·신용카드 자동이체 신청	○ 스마트폰 납부	○ 신용카드 납부

○ 고지서를 활용한 군정 홍보 강화(매년 정기분 및 수시분 고지서)
- (2023. 1. ~ 6.) 수시·정기분 고지서에 납부 안내 및 군정 홍보문구 게재 고지서 제작·발송
- 납세자 맞춤형 편의 시책 안내문 제작·배부 및 군 홈페이지 홍보물 게재

담 당 자 세정팀장 김명호(☎ 1818), 담당자 김혜라(☎ 1282)

[2] 지방세입 체납액 징수전담팀 운영

◈ 대　　상 : 각부서 지방세입 업무 담당자
◈ 주요내용 : 세무과 직원과 각 부서 지방세입 업무 담당자와 유기적인 협조체계 구축하여 체납액 징수활동 추진 및 결과보고

○ 운영계획
- 세무과 직원과 각부서 담당자와 매칭하여 징수전담팀 구성
- 지방세 전담직원과 함께 체납자 방문, 재산압류, 감액 및 결손 추진 등 적극적 체납업무 추진
- 지속적인 결과보고로 체납액 관리(월 1회 보고회 실시)

담 당 자 세정팀장 김명호(☎ 1818), 담당자 최선화(☎ 1284)

[3] 차세대세외수입정보시스템 담당자 교육

◈ 대　　상 : 40여명(전 부서·사업소 및 읍·면 세외수입업무 담당자)
◈ 사 업 비 : 1백만원(군 1)
◈ 주요내용 : 차세대세외수입정보시스템 운영 실습 및 관련법 설명

❍ 추진계획

- 추진기간 : 2023. 2. 1. ~ 12. 31.(연중2회)
- 세외수입정보시스템 구성현황 및 전반적인 업무 흐름 설명
- 부과 및 대장관리 실습, 부과자료 등록, 감액, 결손 등 세부적인 절차와 실제업무 연습
- 질서위반행위 규제법, 지방세외수입금의 징수등에 관한 법률의 주요개정 내용 설명

담 당 자 세정팀장 김명호(☎ 1818), 담당자 최선화(☎ 1284)

[4] 지방세 미 환급금 안내 서비스

◈ 대　　상 : 과·오납 및 이중수납 등으로 발생된 환급 미 청구 납세자
◈ 주요내용 : 환급금 발생 시 환급안내문 발송 및 체납액 충당 활용

❍ 추진내용

- 미 환급금 일제정리기간 운영 : 연 1회
- 소멸시효 완성된 미환급금에 대해 세입 조치 : 연 4회
- 정기분 부과 일정에 따른 미 환급금 직권 충당
- 잠자는 미 환급금 찾아주기 홍보 : 안내문 발송, 민원24, 위택스등
- 정기분 고지서에 환급금 유무 표기
- 환급계좌 사전등록, 자동이체 계좌 등록 홍보

담 당 자 세정팀장 김명호(☎ 1818), 담당자 이성현(☎ 1730)

2 과세자료 명확화와 안정적 세수목표 달성

❖ 철저한 비과세감면 사후관리를 통한 자주재원 확충 및 공평과세 실현
❖ 신고 미리알림 서비스등 납세자 알권리 제공 및 신뢰세정 구현

[1] 공정하고 투명한 세무조사

◈ 대　　상 : 군내 사업장이 있는 법인
◈ 목 표 액 : 45개법인/ 400백만원
◈ 주요내용 : 법과 원칙에 의한 엄정한 탈루·은닉 세무조사 실시로 자주재원 확충 및 공평과세 실현

○ 세무조사 법인 대상 선정
- 3억원이상 부동산을 취득한 법인, 3백만원 이상 비과세·감면 받은 법인, 최근 4년이내 세무조사를 받지 않은 법인
※ 법인선정시 지방세심의위원회 심의로 조사대상 선정의 투명성제고

○ 추진내용
- 2023. 3. : 정기 세무조사 법인 선정 (지방세심의회 의결)
- 2023. 4. ~ : 정기 세무조사 추진
- 2023. 5. ~ : 특별(기획) 세무조사 추진
- 2023. 12. ~ : 2023 세무조사 완료보고

담 당 자 부과팀장 조귀형(☎ 1819), 담당자 오진철(☎ 1794)

[2] 지방세 비과세·감면 사후관리

◈ 대　　상 : 비과세·감면 받은 개인 및 법인 ◈ 주요내용 : 감면유예기간(1~3년)내 목적외 사용 등 추징사유 발생여부 조사로 체계적인 사후관리

○ 추진일정 : 2023. 1. ~ 11.

○ 조사방법

- 관련공부(등기부등본, 건축물대장)확인 및 현황 실태 조사
- 의무사용기일이 경과한 물건의 직접사용 및 매각증여, 타용도사용 일제조사

○ 비과세·감면 사후관리 실적보고(군→도) : 7월, 11월

담 당 자 부과팀장 조귀형(☎ 1819), 담당자 손형근(☎ 1298)

[3] 취득세 신고대상 미리알림 서비스

◈ 대　　상 : 건물 신·증축, 지목변경, 가설건축물 축조, 차량구조 변경 등의 취득 ◈ 주요내용 : 신고납기 전 미리 알림서비스 제공으로 취득자가 신고 납부기한내(취득일로부터 60일 이내) 신고납부 유도

○ 신고납부기한 1개월 전 취득세 자진신고 안내문 매월 발송

- 물건별 신고납부기한 및 신고방법, 신고첨부서류 안내
- 비과세·감면 사유, 근거규정 및 의무사항 위반 시 추징내용 등

○ 취득세 자진신고 안내문 반송분 관리로 납세자 신고유도

담 당 자 부과팀장 조귀형(☎ 1819), 담당자 손형근(☎ 1298)

[4] 마을세무사 운영

◈ 마을세무사 : 2명(박관형세무사, 손영권세무사)

◈ 주요내용 : 지방세 및 국세 상담이 필요한 납세자에게 세무사의 무료 상담서비스 제공

- 영세사업자, 농어촌 주민 등 세무사 이용이 어려운 주민에게 무료 상담

❍ 마을세무사 4기(2022년~2023년) 운영 중

❍ 마을 세무사 홍보 방법

- 홈페이지, 지방세고지서 뒷면 안내문구 및 공공전광판 활용 홍보

❍ 마을 세무사 운영 실적 보고(군→도) : 7월, 12월(상하반기)

담 당 자 부과팀장 조귀형(☏ 1819), 담당자 오진철(☏ 1794)

[5] 납세자 맞춤형 고지서 제작

◈ 대　　상 : 지방세 납세의무자

◈ 주요내용 : 행정편의의 획일적인 고지서를 탈피하고 급속히 증가하는 노령층 납세자를 배려한 고지서 디자인 개선

❍ 사업기간 : 2023. 1. ~ 12. / 2023년 정기분 지방세 고지서

❍ 사업내용 : 납세고지서 구성 재배치 및 필수항목 글자크기 조정

- 글자포인트 상향조정 : 기존10포인트 ➲ 15포인트 상향
- 주요내용 고지서 중앙에 배치 : 납부금액, 납부기한, 가상계좌등
- 납부방법 간소화 및 세법용어 최소화

담 당 자 부과팀장 조귀형(☏ 1819), 담당자 오진철(☏ 1794)

[6] 상속 취득세 일제조사

◈ 대　　상 : 2014년이후 사망자 15,600여명 부동산 상속분 전체
◈ 주요내용 : 상속 취득세 신고기한 경과후 미신고분 일제조사로 누락 세원발굴을 통해 자주재원 확충 및 공평과세 기여

○ 추진계획
- 2023. 1. ~ 2. : 관내 부동산 공부상 소유자 중 사망자 파악 및 부과 대상자 선정
- 2023. 3. ~ 6. : 상속 취득세 신고기한 경과 미신고분 직권부과

담 당 자 부과팀장 조귀형(☎ 1819), 담당자 오진철(☎ 1794)

3 신고편의 제공에 따른 납세자 중심 세무 행정

❖ 개인지방소득세 지자체 신고 · 납부 홍보를 통한 독립세 인식 강화
❖ 매년 증가하는 확정신고 대상자에게 신고 · 납부 편의사항 안내

[1] 연말정산분 지방소득세 환급신청 간소화

◈ 대　　상 : 연말정산분 지방소득세 환급신청 대상자
◈ 기　　간 : 2023. 3. ~ 5.
◈ 주요내용
- 환급신청 구비서류, 작성방법 안내 및 관련 서식 홈페이지 게시
- 우편 · 방문접수를 이메일, 팩스로 간편하게 신청하도록 안내

○ 추진배경 : 연말정산분 지방소득세 특별징수분 환급 신청 시 구비서류가 많아 사업장 혼란 및 접수 불편 초래
○ 업무 추진 계획
- 안내문 발송 및 신청안내 홈페이지 게시　: 2023. 2. ~ 2023. 3.
- 환급신청서 세부 내용 검토 및 환급　　: 2023. 3. ~ 2023. 5.

담 당 자 지방소득세팀장 김경희(☎ 1876), 담당자 박연미(☎ 1795)

[2] 개인지방소득세(종합소득) 신고센터 운영

◈ 운영기간 : 2023. 5. 1. ~ 5. 31.
◈ 사 업 비 : 1백만원(군 1)
◈ 주요내용
- 개인지방소득세 독립세 인식 제고를 위한 홍보와 별도 신고 의무 안내
- 신고·납부 의무, 홈택스-위택스 연계신고, 납세편의 사항 안내 및 제공

○ 세부내용

- **(전자신고)** 홈택스를 통해 종합소득세 신고 후 위택스로 연계, 손택스(앱)에서 위택스(웹) 연계하여 개인지방소득세 신고의무 안내
- **(분류창구 운영)** 도움창구 및 자기작성 창구 운영
  · **도움창구** : 모두채움대상자 중 만 65세 이상의 고령자, 장애인은 홈택스 직원인증 ID를 통해 신고지원
  · **자기작성 창구** : 도움창구 신고지원 대상자 외 방문민원인이 스스로 신고할 수 있는 시설 지원(매뉴얼, PC 등)

○ 업무 추진 계획

- 담당자 전문성 제고를 위한 역량 강화 교육 : 2023. 1.
- 지방소득세 별도 신고에 대한 사전 홍보 : 2023. 1. ~ 2023. 4.
- 자진신고안내문 및 모두채움신고서 발송 : 2023. 4. ~ 2023. 5.
- 확정신고 집중 홍보 및 신고센터 운영 : 2023. 5.

담 당 자 지방소득세팀장 김경희(☎ 1876), 담당자 최윤정(☎ 1286)

[3] 주민세 사업소분 납부안내문 발송

◈ 대　　상 : 과세기준일(7.1.) 현재 사업소를 둔 개인사업자 및 법인
◈ 사업기간 : 2023. 8. 1. ~ 2023. 8. 31.
◈ 주요내용
- 과세체계 개편(균등분+재산분→사업소분) 납세자의 혼란을 최소화하고 납세 불편이 없도록 편의시책 추진

○ 세부내용
- 과세기준일 현재 사업소 및 그 연면적에 대한 기본세율 및 연면적 세율에 대한 납부안내문 발송
- 납세의무자가 납부서를 우편 수령 후 납부 시 신고 · 납부로 간주
  ※ 납부서상 면적이 현황과 다를 경우 위택스 재신고납부 가능

○ 업무 추진 계획
- 신고 · 납부 홍보 및 과세대장 정비 : 2023. 7. ~ 2023. 8.
- 주민세 사업소분 납부서 우편 발송 : 2023. 8.

담 당 자 지방소득세팀장 김경희(☎ 1876), 담당자 최윤정(☎ 1286)

[4] 무관할 지방소득세(양도소득) 신고대행 추진

◈ 대　　상 : 무관할 지방소득세(양도소득) 신고대상자
◈ 주요내용
- 타 시·군 지방소득세 대행 신고 업무 지원으로 납세편의 도모
- 위택스 공무원 대행신고를 통한 무관할 신고업무 지원

○ 추진배경 : 지방소득세는 해당 납세지 관할 자치단체에 별도 신고 운영함에 따라 납세지 판단 차이로 신고의 불편함을 초래

○ 추진계획
- 타 시·군 지방소득세 부과 대행 홍보 : 2023. 1.
- 지방소득세 신고서류 방문접수(세무과) : 2023. 1. ~ 2023. 12.
- 위택스를 활용한 지방소득세 신고 : 2023. 1. ~ 2023. 12.
  ※ 신고서 송부 : 기존 무관할 신고서 접수관리 운영 병행

담 당 자 지방소득세팀장 김경희(☎ 1876), 담당자 최윤정(☎ 1286)

4 공정한 재산세 부과 및 정확한 개별주택가격 조사

❖ 공정한 재산세 과세를 통한 자주재원 확보 및 공평과세 실현
❖ 개별주택가격의 정확한 조사로 과세자료의 객관성과 공정성을 확보

[1] 재산세(토지·주택·건축물·선박) 대장정리 및 부과

◈ 대　　상 : 홍성군 소재 주택·건축물·선박·토지(6.1.기준)
◈ 주요내용
- (7월) 주택 1/2 · 건축물 · 선박 재산세 부과
- (9월) 주택 1/2 · 토지 재산세 부과

❍ 사 업 량

(단위 : 필지, 호)

합 계	토 지	주 택	건축물	비고
369,383	272,475	63,093	33,815	

❍ 추진내용
- 재산세(토지, 주택, 건축물) 과세대장 정비
- 비과세,감면자료 및 각종 오류자료 정비
- 건축물 일제조사 및 비과세 감면, 중과 대상 조사
- 토지 및 건축물 등 현장 조사
- 사치성 중과대상 조사를 통한 세원발굴

❍ 추진일정

기 간	1월~6월	7월~9월	10월~12월
내 용	과세대장 자료정비	부과 및 민원처리	과세대장 자료정비

담 당 자 재산세팀장 이영순(☎ 1879), 담당자 최현지(☎ 1295), 양준모(☎ 1664)

[2] 2023년 개별주택가격 조사 및 결정

◈ 대　　상 : 22,000호(공시 12,000호, 미공시 10,000호)
◈ 사 업 비 : 178백만원(국 89, 군 89)
◈ 주요내용 : 연2회 조사 산정 및 결정·공시(1. 1. 및 6. 1. 기준)

❍ 추진일정

구　　분	1. 1. 기준	6. 1. 기준
주 택 특 성 조 사	1. 1. ~ 1. 19.	5. 22. ~ 6. 16.
가 격 산 정 및 검 증	1. 25. ~ 3. 14.	6. 19. ~ 7. 17.
가격열람 및 의견제출	3. 17. ~ 4. 10.	8. 9. ~ 8. 28.
의견제출 검증 및 결과통지	4. 11. ~ 4. 21.	9. 1. ~ 9. 15.
주택가격 결정·공시	4. 28.	9. 26.
이의신청 조정 공시	4. 28. ~ 6. 27.	9. 27. ~ 11. 23.

담 당 자 재산세팀장 이영순(☏ 1879), 담당자 이수경(☏ 1469)

[3] 재산세(오피스텔) 과세대상 변동 신고 안내

◈ 사업기간 : 2023. 1. ~ 12.
◈ 사 업 비 : 1백만원(군 1)
◈ 사업내용 : 오피스텔 용도 적용기준 및 주택임대사업자 감면 안내

❍ 추진계획

- 오피스텔 용도 적용기준 안내문 제작(1월)
  - 주택임대사업자 재산세 감면요건 안내 포함
- 관내 오피스텔 거주자 및 소유자에게 안내문 배포(3월)
  - 임대사업자 등록 담당부서에 안내문 연중 비치
- 미신고 오피스텔 대상 개별 홍보 및 용도 파악(5월 ~ 6월)

담 당 자 재산세팀장 이영순(☏ 1879), 담당자 양준모(☏ 1664)

[4] 주민과 소통하는「재산세 콜센터」운영

◈ 운영기간 : 2023. 7. 17. ~ 7. 31. / 9. 16. ~ 10. 2.
◈ 주요내용 : 업무시간 외 콜센터 운영을 통해 재산세 상담서비스 제공

○ 근 무 자 : 재산세팀 2인 1조 순환근무

○ 운영시간 : 일반근무시간 외 운영
- (평 일) 18:00 ~ 19:00(1시간) / (토요일) 09:00 ~ 13:00(4시간)

○ 운영내용
- 과세내역 상담 : 세액 산출근거 및 과세물건 등 문의사항 안내
- 납부방법 상담 : 가상계좌, ARS납부 등 다양한 납부방법 안내
- 고지서 재발송 : 미수령 및 훼손 고지서 재발송

○ 추진계획
- 재산세 콜센터 근무 조 편성 및 상담자료 제작(2023. 7. 7.)
- 재산세 콜센터 운영시행
  (1차) 2023. 7. 17. ~ 7. 31.
  (2차) 2023. 9. 16. ~ 10. 2.
- 콜센터 운영 종료후 상담내용 유형별 분류 및 분석

담 당 자 재산세팀장 이영순(☎ 1879), 담당자 최현지(☎ 1295), 양준모(☎ 1664)

[5] 재산세 비과세 대상 토지 전수조사

◈ 사업기간 : 2023. 1. ~ 9.
◈ 사업내용 : 마을안길 및 농로로 제공된 실제 공공용으로 사용되는 토지에 대해 비과세 적용

○ 추진계획

- 2023. 1. ~ 2. : 계획수립 및 부동산종합공부시스템 활용 자료 추출
- 2023. 3. ~ 4. : 지방세 대장과 비교 불일치 자료 추출 ⇛ 충청남도 공간정보포털 및 네이버 위성사진 등 활용 조사
- 2023. 5. ~ 6. : 현지 출장 조사
- 2023. 7. : 변동자료 재산세 대장 반영
- 2023. 9. : 정기분 재산세(토지) 부과

○ 기대효과

- 비과세대상 자료의 정확한 조사로 납세자 불편 해소
- 공공용 토지의 비과세 적용으로 납세자 권익보호

담 당 자 재산세팀장 이영순(☎ 1879), 담당자 최현지(☎ 1295)

5 효율적인 체납액 징수로 안정적인 지방세수 확충

❖ 법령에서 허용하는 모든 행정력을 동원하여 체납액 징수활동 추진
❖ 납세지원 콜센터 등 납세편의 서비스 제공

[1] 2023년 고액체납자 집중관리전담반 운영

◈ 기　　간 : 2023. 4. ~ 12.(9개월간)
◈ 대 상 자 : 고액체납자(1천만원 이상) 10인
◈ 주요내용 : 대상자별 맞춤 징수방안 모색 및 집중 징수

○ 관리전담자 : 각 팀장(5인)
○ 추진계획
- 2023. 4. : 집중관리 대상자 선정
- 2023. 5. : 대상자 거주지, 재산상황, 체납원인 등 분석
- 2023. 6. ~ 9. : 대상자별 맞춤형 징수방안 모색 및 은닉재산 파악
- 2023. 9. ~ 12. : 압류자산 공매 및 징수불능분 체납액 정리 등

담 당 자 징수팀장 김관수(☎ 1877), 담당자 박경태(☎ 1283), 이성권(☎1293)

[2] 납세지원 콜센터 운영

◈ 대　　상 : 지방세 체납자 및 납부 문의자
◈ 인　　력 : 2명(공무직 2명)
◈ 주요내용 : 지방세 소액체납자 관리 및 납세 편의 서비스 제공

○ 기　　간 : 2023. 1. 1. ~ 12. 31.
○ 추진목표 : 100만원 이하 체납액 징수
○ 추진계획
- 납부약속자 및 분할 납부자에 대한 지속 관리
- 가상계좌, 신용카드 납부, 인터넷뱅킹 등 납세 편의 서비스 안내 및 홍보

담 당 자 징수팀장 김관수(☎1877), 담당자 박경태(☎1283)

[3] 2023년도 상습체납차량 번호판 영치의 날 운영

◈ 대　　상 : 2회 이상 자동차세 체납 차량(징수촉탁 3회 이상)
◈ 주요내용 : 체납차량 번호판 영치 후 체납액 징수 및 번호판 반환

○ 기　　간 : 2023. 1. 1.　~ 12. 31.(매주 수요일)
○ 영치담당자 : 4인(군 징수팀 및 읍·면 합동 단속)
○ 추진계획
- 1회 자동차세 체납 차량 영치 예고증 부착 및 납부 안내
- 2회 이상 체납차량 번호판 영치 후 체납액 징수 및 반환
- 3회 이상 징수촉탁 차량 번호판 영치 후 해당 시군 납부 안내

담 당 자 징수팀장 김관수(☎ 1877), 담당자 박경태(☎ 1293)

[4] 영치 번호판 장기 미반환 차량 공매 처분

◈ 대　　상 : 영치 후 1년 이상 경과된 번호판 미반환 차량
◈ 주요내용 : 영치 차량 실익분석 후 공매처분 실시

○ 기　　간 : 2023. 1. 1. ~ 12. 31.
○ 추진계획
- 2023. 1. ~ 3. : 장기 미반환 번호판 전수 조사 실시
- 2023. 3. ~ 5. : 차량 위치 및 운행 여부 조사 등
- 2023. 6. : 실익분석 후 차량 인도명령(공매보관소)
- 2023. 7. ~ 12. : 공매 처분 후 체납액 충당

담 당 자 징수팀장 김관수(☎ 1877), 담당자 박경태(☎1283)

회 계 과

- 업무여건 및 추진방향
- 현안과제 추진계획
- 주요 업무 추진계획
- 주요 사업비 조서

Ⅰ 업무여건 및 추진방향

목표	청사건립으로 양질의 대민서비스 제공 및 투명한 회계업무 추진으로 신뢰받는 행정구현

업무여건 및 추진방향	○ 정확하고 책임성 있는 회계업무 처리 요구 ○ 투명하고 공정한 계약업무 추진 및 하자관리 ○ 효율적인 공유재산 관리로 자산가치 제고 및 세수증대 요구 ○ 지역균형 발전 및 행정수요 반영을 위한 신청사 건립 필요 - 주민과 직원이용 편의를 위한 쾌적한 청사환경 조성 - 홍성군 조직개편에 대비한 업무공간 추가 확보

중점과제	○ 투명성 및 전문성 강화를 위한 회계업무 추진 - 정확한 결산서 작성 및 결산검사 실시 - 회계업무담당자 역량강화 교육을 통한 업무효율 증대 ○ 지역경제 활력을 위한 신뢰받는 계약 추진 - 전자계약 시행, 입찰 및 계약정보 홈페이지 공개 - 관급자재 프로그램 운영으로 자재 적기공급 및 납품지연 방지 - 전문가 컨설팅 및 계약공무원 역량강화 교육 추진 ○ 비효율적 재산 매각 및 유휴재산의 효율적 이용으로 재정수입 증대 ○ 공용차량 안전교육을 통한 책임성 강화 및 안전사고 예방 ○ 행정업무 효율성 증진 및 양질의 대민서비스 제공을 위한 청사 건립 - 홍성군 신청사 실시설계 및 공사 착수 - 홍북읍 신청사 공사 준공 - 갈산면 신청사 실시설계

Ⅱ 현안과제 추진계획

1 홍성군 신청사 건립

❖ 청사의 노후 및 공간 부족에 따른 신청사 건립으로 일원화된 행정 서비스 제공과 지역 랜드마크 조성으로 원도심 활성화의 기반 마련

❑ 사업개요

○ 위　　치 : 홍성군 홍성읍 옥암리 1228번지
○ 사업기간 : 2019. ~ 2025.
○ 총사업비 : 93,682백만원(군 93,682)
○ 사업내용 : 홍성군 신청사 건립
- 대지면적 27,635㎡/ 연면적 24,434㎡/ 지하 1층/ 지상 7층

❑ 그동안 추진사항 또는 문제점 및 대책

○ 그동안 추진사항
- 2022. 9. 道 지방건설기술심의위원회 심의 완료
※ 기본설계기술제안 입찰/ 가중치 기준방식/ 전기·통신·소방공사 분리발주
- 2022. 11. 조달청 맞춤형서비스(심의대행) 약정 체결
- 2022. 12. 입찰안내서 사전규격공개

○ 문제점
- 전기·통신·소방공사 분리발주에 따른 공사 유찰 우려

○ 대책
- 물가상승분 등을 감안하여 공사비를 723억으로 변경(증 60억원) 함으로써 대형건설사 참여 유도로 유찰 가능성 최소화

❑ 향후계획

○ 2023. 2. 입찰안내서 심의
○ 2023. 3. 입찰공고
○ 2023. 8. 실시설계적격자 선정
○ 2023. 9. 실시설계 착수 및 우선시공분 공사 착수
○ 2025. 9. 공사 완료

올해 목표	◆ 실시설계 착수 및 우선시공분 공사 착수(2023. 9.)
담당자	청사관리팀장 이덕희(☎ 1894), 담당자 유정수(☎ 1288)

2 홍북읍 신청사 건립

❖ 홍북읍 승격과 내포신도시 인구 증가, 청사의 노후 및 공간협소에 따른 신청사 건립으로 주민만족 행정서비스를 제공

❑ 사업개요

○ 위　　치 : 홍북읍 대동리 193번지 일원

○ 사업기간 : 2019. ~ 2023.

○ 총사업비 : 12,550백만원(특 800/ 군 11,750)

○ 사업내용 : 홍북읍 신청사 건립

- 대지면적 8,005㎡/ 연면적 1,923㎡/ 지하 1층/ 지상 2층

❑ 그동안 추진사항 또는 문제점 및 대책

○ 그동안 추진사항

- 2019. 12. 道 지방재정 투자심사완료
- 2021. 10. 실시설계 완료(유엔피 건축사사무소)
- 2021. 12. 공사 착수(예광건축)
- 2022. 12. 28. 동절기 공사중지

○ 현황

- 공정율 : 45.99% (계획 67.97%) - 지상2층 골조공사 및 창호공사 완료

○ 문제점

- 자재수급불량(철근수급 및 레미콘 운송파업 등)으로 공기 일부지연

○ 대책

- 복합공정 진행으로 지연 공기 만회

❑ 향후계획

○ 2023. 6. 공사 완료

올해 목표	◆ 사업 완료(2023. 6.)
담당자	청사관리팀장 이덕희(☎ 1894), 담당자 김한식(☎ 1967)

3 갈산면 신청사 건립

❖ 노후화된 청사건립을 기초생활거점조성사업과 연계 추진하여 지역 주민을 위한 향상된 민원서비스 제공, 갈산생활권 거점으로서 기능수행

❑ 사업개요

○ 위　　치 : 갈산면 상촌리 239-7번지 일원
○ 사업기간 : 2022. ~ 2025.
○ 총사업비 : 9,050백만원(군 9,050)
○ 사업내용 : 갈산면 신청사 건립
- 대지면적 4,132㎡/ 연면적 2,000㎡(예정), 지상2층(예정)

❑ 그동안 추진사항 또는 문제점 및 대책

○ 그동안 추진사항
- 2022. 12. 지방재정투자심사 의뢰
- 2022. 12. 부지 매입현황

구분	갈산면 신청사			비고 (진행률)
	필지수(필지)	면적(㎡)	금액(원)	
매입계획	12	4,297	4,799,441,640	91%
매입현황	11	4,092	4,368,118,670	

○ 문제점
- 갈산면 상촌리 241-1번지 현 소유주가 부지 제외 요청(1필지, 205㎡)
○ 대책
- 갈산면 청사건립 입지 선정위원회와 협의 후 진행 예정

❑ 향후계획

○ 2023. 2. 道 건축심의
○ 2023. 5. 실시설계
○ 2024. 3. 공사 착수
○ 2025. 4. 공사 완료

올 해 목 표	◆ 용역사 선정 및 설계용역 완료(2023. 10.) ◆ 충남도 승인 및 시공자 선정(2023. 12.)
담 당 자	청사관리팀장 이덕희(☎ 1894), 담당자 김한식(☎ 1967)

Ⅲ 주요 업무 추진계획

1 투명한 재정집행으로 행정 신뢰성 제고

❖ 예산집행의 적정성 검토 및 올바른 회계질서 확립
❖ 체계적인 재정운영 성과 분석으로 다음연도 예산반영

[1] 통합(예산·재무회계)결산

◈ 기 간 : 2023. 1. ~ 6.
◈ 사 업 비 : 60백만원(군비)
◈ 주요내용
- 세입·세출예산 집행내용 확정적 계수로 표시
- 도출된 문제점 다음연도 예산편성과 재정운영에 반영

○ 추진계획
- 2023. 1. ~ 3. : 결산서 및 첨부서류 작성 보고
- 2023. 4. ~ 6. : 결산 검사 및 의회 승인 신청
- 2023. 6. : 군 의회 승인 및 고시
- 2023. 7. : 주민이 알기쉬운 결산서 작성 및 공개·배부

담 당 자 경리팀장 오완근(☎ 1820), 담당자 김진선, 이선미(☎ 1403,1986)

[2] 회계업무 담당자 역량강화 교육

◈ 기 간 : 연 2회(상·하반기)
◈ 사 업 비 : 5백만원(군 5)
◈ 주요내용
- 상반기 : 외부강사 초청 실무사례(문제해결) 교육
- 하반기 : 회계관련 전문 교육기관 위탁 교육

○ 추진계획
- 2023. 3. : 전문강사 초청 교육
- 2023. 10. : 회계관련 전문 교육기관 위탁 교육

담 당 자 경리팀장 오완근(☎ 1820), 담당자 김진선(☎ 1403)

[3] 세입자금 운용 강화

◈ 기　　간 : 2023. 1. ~ 12.
◈ 이자수입 목표액 : 1,764백만원
◈ 주요내용 : 세입 여유자금 적기 정기예금 예치로 이자수입 증대

○ 회계별 이자수입 목표액

(단위 : 백만원)

구　분	예치금액	2023목표액	비　고
계	149,808	1,719	
일 반 회 계	90,000	1,215	
특 별 회 계	21	3	
기 금 회 계	59,787	501	

○ 추진계획
- 단기성 및 장기성 예탁 혼합 운영
- 세입·세출 흐름 시기별 분석하여 정기예탁금 만기기간 분산 관리
- 자금유입 촉진 및 유출 통제로 유휴자금 평균잔액 최소화

담 당 자 경리팀장 오완근(☎ 1820), 담당자 최혜림(☎ 1985)

2 공정하고 투명한 계약 및 공사 하자·관급자재 관리

❖ 군 발주사업의 전자계약 체결 및 계약정보 공개
❖ 하자보증기간 미 경과된 건설공사 하자검사
❖ 관급자재 구매현황 프로그램 입력을 통한 자료공유

[1] 적법하고 투명한 계약

◈ 대　　상 : 군 발주 공사·용역·물품
◈ 주요내용
- 조달청 시스템을 활용한 전자계약 및 홈페이지 게시
- 건설공사 하도급 대금 직불로 불공정행위 차단

◈ 사업효과 : 투명하고 공정한 계약업무 추진으로 행정의 신뢰도 제고

○ 추진계획
- 2023. 1. ~ 12. : 전자계약, 계약정보 공개 및 하도급 대금 직접 지급

담 당 자 계약팀장 권영란(☎ 1880), 담당자 박도성,이정환,홍규정(☎ 1274,1401,1402)

[2] 건설공사 하자검사

◈ 대　　상 : 하자보증기간 미 경과된 건설공사
◈ 주요내용 : 건설공사 하자검사 및 하자보수
◈ 사업효과 : 정기적인 하자검사로 예산낭비 요인 사전차단

○ 추진계획

- 2023. 1.　　: 2023년 건설공사 하자검사 계획 수립
- 2023. 1. ~ 12. : 최종 하자검사 실시
- 2023. 2. ~ 3. : 상반기 하자검사 실시
- 2023. 9. ~ 10. : 하반기 하자검사 실시

담 당 자 계약팀장 권영란(☎ 1880), 담당자 박도성(☎ 1274)

[3] 관급자재 관리 프로그램 운영

◈ 대　　상 : 각종 사업에 소요되는 관급자재
◈ 사 업 비 : 2백만원(군 2)
◈ 주요내용 : 관급자재 계약현황 입력 및 공유

○ 추진계획

- 2023. 1. ~ 12. : 관급자재 계약현황 입력 및 실시간 공유

담 당 자 계약팀장 권영란(☎ 1880), 담당자 홍규정(☎ 1402)

[4] 계약분야 전문가 컨설팅

◈ 기　　간 : 2023. 1. ~ 12.
◈ 사 업 비 : 22백만원(군 22)
◈ 대　　상 : 홍성군 계약담당자(본청, 직속기관, 사업소, 읍·면)
※ 법령근거 :「지방계약법」제39조 제2항(지방계약담당공무원의 교육 등)
◈ 주요내용
- 연중 전문가 컨설팅 실시
- 공공계약 매뉴얼 책자 제작 배부
- 계약담당(신규) 공무원 역량강화 교육(상·하반기)

○ 추진계획
- 2023. 1. : 사업계획 수립 및 계약 업체 선정
- 2023. 5. ~ 10. : 계약담당(신규) 공무원 역량강화 교육(상·하반기)
- 2023. 6. : 예산·회계 매뉴얼 책자 배부
- 2023. 1. ~ 12. : 연중 전문가 컨설팅 추진

담 당 자 계약팀장 권영란(☎ 1880), 담당자 홍규정(☎ 1402)

3 공유재산관리

❖ 비효율 재산 매각 및 유휴재산의 효율적 관리로 재정수입 증대
❖ 공유재산 실태조사를 통한 누락재산 및 유휴재산 발굴 관리
❖ 실무사례중심 교육을 통한 공유재산 담당자의 역량강화 및 전문성 제고

[1] 공유재산의 효율적 관리

◈ 대　　상 : 군유 일반재산 및 위임 도유재산
- 군유 일반재산 : 토지 606필지 2,728,580㎡, 건물 22동 9,385㎡
- 도유 위임재산 : 토지 54필지 53,132㎡
◈ 사 업 비 : 46백만원(도 5 , 군 41)
◈ 주요내용 : 대부, 매각, 실태조사, 심의회 개최, 관리계획 수립

○ 추진계획
- 2023. 1. ~ 12. : 일반재산 대부 및 보존부적합 재산 매각
- 2023. 4. ~ 10. : 공유재산 실태조사(무단점유, 불법시설물 설치 등)

○ 추진내용
- 대부가능 재산현황 정보 현행화 및 보존부적합 재산 매각
- 공유재산심의회 개최 및 공유재산 관리계획 수립

담 당 자 재산관리팀장 송은선(☎ 1821), 담당자 김아현(☎ 1273)

[2] 공유재산 실무담당자 교육

◈ 기　　간 : 연 2회(상·하반기) 교육 실시
◈ 사 업 비 : 비예산
◈ 주요내용
- 상반기 : 전문강사 초청 실무사례 중심 교육
- 하반기 : 전문 교육기관 온라인 사이버 교육

❍ 추진계획
- 2023. 4. : 전문강사 초청교육
- 2023. 11. : 전문 교육기관 온라인 사이버 교육

❍ 추진내용
- 공유재산 관련 공무원에 대한 법령이해와 실무사례 중심 교육을 통한 전문성 확보

담 당 자 재산관리팀장 송은선(☎ 1821), 담당자 김아현(☎ 1273)

4 공용차량 관리

❖ 노후차량 교체, 지도점검 및 차량 유지관리
❖ 2대 이상 차량 사용부서를 2차 관리부서로 지정·운영

[1] 공용차량의 효율적 관리

◈ 대　　상 : 본청 및 산하기관 공용차량 159대
◈ 사 업 비 : 479백만원(군 479)
◈ 주요내용 : 노후차량 교체, 지도점검 및 유지관리

❍ 추진계획
- 2023. 1. ~ 12. : 공용차량 유지관리 및 2차 관리부서 지정 운영
- 2023. 1. ~ 6. : 공용차량 구입 5대(신규 2대, 교체 3대) 및 매각
- 2023. 7. , 11. : 공용차량 지도·점검(연 2회)

❍ 추진내용
- 철저한 차량 관리로 효율적 업무지원 도모

담 당 자 재산관리팀장 송은선(☎ 1821), 담당자 김유진(☎ 1404)

[2] 공용차량 사용 안전관리 교육

◈ 사업기간 : 연 1회(상반기)
◈ 교육대상 : 공용차량 운전원 및 차량 관리 담당자 40명
◈ 사 업 비 : 1백만원(군 1)
◈ 주요내용 : 공용차량 안전운행 및 주의 의무에 대한 교육실시로 안전운전 책임을 강화하고 안전사고 예방 및 효율적인 차량관리 도모
※ 법령근거 :「홍성군 공용차량 관리규칙」제33조(안전교육)

❍ 추진계획
- 2023. 5. : 전문강사 초청교육

❍ 추진내용
- 운전자의 안전수칙·주의의무, 교통사고 발생시 조치요령
- 공용차량 관리전반 등 설명

담 당 자 재산관리팀장 송은선(☎ 1821), 담당자 김유진(☎ 1404)

5 청 사 관 리

❖ 군청을 방문하는 민원인 편의 증진 및 최적의 서비스 제공
❖ 쾌적한 청사 업무환경 조성으로 행정서비스 효율성 제고

[1] 쾌적한 군청사 환경조성

◈ 대　　상 : 군청 내
◈ 사 업 비 : 100백만원(군 100)
◈ 주요내용 : 노후된 시설 보수 및 청사 환경개선

❍ 추진계획
- 조직개편에 따른 업무공간 확보
- 청사 시설물 안전점검 및 노후시설 보수·개선
- 고효율 기자재 및 신재생에너지 활용을 통한 에너지 절감
- 쾌적한 청사환경 조성을 위한 청사 주변 조경 식재 및 관리

담 당 자 청사관리팀장 이덕희(☎ 1894), 담당자 김한식(☎ 1967)

Ⅳ 주요 사업비 조서

(단위 : 백만원)

사 업 명		2023년 소요 사업비				
		계	국비	도비	군비	기타
합계	11건	115,997	-	5	115,992	-
1	홍성군 신청사 건립	93,682	-	-	93,682	-
2	홍북읍 신청사 건립	12,550	-	-	12,550	-
3	갈산면 신청사 건립	9,050	-	-	9,050	-
4	통합(예산·재무회계)결산	60	-	-	60	-
5	회계업무 담당자 역량강화 교육	5	-	-	5	-
6	관급자재 관리 프로그램 운영	2	-	-	2	-
7	계약분야 전문가 컨설팅	22	-	-	22	-
8	공유재산 효율적 관리	46	-	5	41	-
9	공용차량 효율적 관리	479	-	-	479	-
10	공용차량 사용 안전관리 교육	1	-	-	1	-
11	쾌적한 군청사 환경조성	100	-	-	100	-

경 제 문 화 농 업 국

1 경 제 과

2 문화관광과

3 교육체육과

4 농업정책과

5 축 산 과

6 해양수산과

경 제 문 화 농 업 국

2023 역점추진 과제

○ 실효성 있는 지원과 정책을 통한 지역경제 선순환 체계 구축
- 전통시장 및 상점가 지원을 통한 상권 회복
- 맞춤형 일자리 창출 및 일자리 지원으로 고용안정 도모
- 기업투자 활성화 및 기업하기 좋은 환경 조성

○ 내포신도시 미래 신산업 국가산업단지 조성
- 충남혁신도시 완성 및 국토 균형발전을 통한 홍성 경제거점도시 도약 발판 마련

○ 문화복합센터 건립 추진
- 홍성문화복합센터 준공 및 광천문화복합센터 건립추진으로 군민들의 화합 활동 공간 증대

○ 홍주읍성 복원·정비 사업 추진 가속화
- 북문 동측성벽 정비, 북문 문루 복원, 북동측 성곽 발굴 조사, 조양문 주변 토지매입 및 정비, 문화재구역 토지매입 추진으로 홍주읍성 복원 가시화

○ 서부해안 야간경관 명소 조성
- 기존 관광지 간의 연계성을 강화하고 야간 관광객 유치를 통한 체류형 관광 도입

○ 원도심 활성화를 위한 「홍주천년 양반마을」사업 추진
- 홍주천년 양반마을 '전통음식체험공간' 공사 진행

○ 평생교육의 중추적 허브로서의 평생학습관을 새롭게 개관하여 교육격차 및 지역간 불균형이 없는 평생학습도시 조성

○ 꿈꾸는 청소년 펀그라운드 조성을 통한 청소년 문화공간 활성화
- 청소년수련관 예술전당 리모델링, 청소년수련관 야외체육시설 보강

2023 역점추진 과제

○ 청소년유해환경 감시·단속 활동으로 청소년이 안전한 사회조성
- 민관 합동 캠페인 및 주기적인 유관기관(경찰청, 교육청) 합동 점검·단속 추진

○ 생활체육 저변 확산에 대응할 체육 인프라 구축
- 장애인수영장 및 국민체육센터 건립

○ 고령화 및 농번기 농촌인력 수급 부족 해소
- 농작업지원단 운영 확대와 외국인 계절근로자 도입 및 고용환경 개선 지원으로 인력난 해소
- 농업용 무인항공기 등 농기계 지원 확대로 노동력 절감 및 경쟁력 강화

○ 지역먹거리 순환 체계 정립을 위한 먹거리통합지원센터 운영
- 먹거리 선순환체계 구축을 통한 농가의 안정적 소득기반 마련
- 지역식재료 공급확대를 위한 공공급식 확대 및 안전한 먹거리 생산체계 구축
- 먹거리 접근성 제고 및 국산 농산물 수요 확대

○ 선진 축산 시스템 구축을 통한 축산농가 경쟁력 제고
- 축사시설 현대화, ICT 융복합 확산사업 추진(18농가 8,943백만원)

○ 축산물 브랜드 육성 및 위생관리 강화를 통한 안전성 확보
- 생산단계(농장)부터 위생적인 축산물 HACCP 시스템 구축을 위한 인증 농가 발굴 및 인센티브 부여
- 한우 육수 아이스팩 활용, 축산물 정기·수시 위생 점검 실시

○ 미래 성장동력 창출을 위한 수산자원의 보전·이용·개발
- 천수만 수산자원보호구역 해제로 인프라 구축 기반 마련
- 김 양식어장 복원 및 산란·서식장 조성으로 신소득원 발굴

○ 어촌뉴딜 300사업의 전략적 추진을 통한 주민체감형 성과 도출

○ 수산가공식품 소비자의 수요에 따른 고부가가치 제품 생산 지원
- 지역자원을 활용한 특화사업 발굴, 가공·유통 인프라 구축 등

경 제 과

- 업무여건 및 추진방향
- 현안과제 추진계획
- 주요 업무 추진계획
- 주요 사업비 조서

Ⅰ 업무여건 및 추진방향

목표	실효성 있는 지원과 정책을 통한 지역경제 활성화

업무여건 및 추진방향	
	○ 고물가·고금리 등 경제 불안 요인 발생으로 소비심리 위축 및 복합적인 경제 위기 지속 ○ 지역산업 위축에 따른 고용시장 불확실성 확대 ○ 국제 에너지 공급 위기에 따른 국내 에너지비용 상승 ○ 맞춤형 일자리 창출 및 사회적 경제 육성 ○ 기업투자 활성화 및 기업하기 좋은 환경 조성 ○ 산업단지 환경개선 및 근로복지 증대 ○ 신재생에너지 보급 확대 및 에너지 복지 구현

중점과제	
	○ 상권 회복을 위한 전통시장 및 상점가 활성화 지원 ○ 소상공인 지원을 통한 자생력 제고 및 경영 안정화 - 성장 잠재력이 높은 가업승계 소상공인 발굴·지원 - 홍성사랑상품권 발행·유통 및 소상공인 특례보증 지원 ○ 지역 우수 인재 정착 도모 및 기업 경쟁력 강화를 위한 홍성형 일자리「군민채용제」 ○ 전략적 기업유치 활동을 통한 자립경제 기반구축 ○ 산업단지 환경 개선 및 공동근로복지기금 출연, 복합문화센터 건립을 통한 근로자 복지 증진 ○ 홍성제2일반산업단지 조성하여 기반산업 유치 및 일자리 창출 ○ 에너지비용 절감을 위한 신재생에너지, 도시가스 보급 확대 ○ 충남혁신도시 완성 및 국토의 균형발전을 위한 내포신도시 미래 신산업 국가산업단지 조성

Ⅱ 현안과제 추진계획

1 홍성일반산업단지 공동기숙사 건립

❖ 홍성일반산업단지 근로자들에게 양질의 주거공간을 제공하여 입주 기업들의 고용환경을 개선하고 산업단지 활성화에 기여

❑ 사업개요

○ 위　　치 : 홍성군 갈산면 취생리 667번지(홍성일반산업단지 내)
○ 사업기간 : 2022. 1. ~ 2024. 12.
○ 총사업비 : 5,000백만원 (도 1,500, 군 3,500)

(단위 : 백만원)

구분	연차별 투자계획				비고
	계	2022년	2023년	2024년	
계	5,000	400	2,000	2,600	
도비	1,500	120	600	780	
군비	3,500	280	1,400	1,820	

○ 사업내용 : 기숙사 36실, 연면적 1,750㎡

❑ 그동안 추진사항

○ 2022. 2. 10. :「관리기본계획 및 실시계획 변경 용역」발주
○ 2022. 6. 17. :「건축 기본계획 수립 용역」발주
○ 2022. 12. 7. :「건축 기본계획 수립 용역」완료
○ 2022. 12. 9. :「공공건축 사업계획 사전검토」완료
○ 2022. 12. 16. :「관리기본계획 및 실시계획 변경 용역」완료

❑ 향후계획

○ 2023. 1. : 공공건축심의
○ 2023. 3. : 실시설계용역 발주(일반공모)
○ 2023. 6. : 일상감사 및 계약심사, BF예비인증
○ 2023. 7. : 공사 착공
○ 2024. 12. : 준공

올해 목표	◆ 설계용역 완료(2023. 6.) 및 공사 착공(2023. 7.)
담당자	산단조성팀장 김명근(☎ 1833), 담당자 이창재(☎ 1358)

2 구항농공단지 복합문화센터 건립

❖ 구항농공단지 입주기업 근로자 근무환경 및 인근 주민 주거환경 개선을 위한 복합문화센터를 건립하여 근로자의 근로 의욕 고취와 기업 경쟁력 강화를 통한 지역경제 활성화 도모

❑ 사업개요

○ 위　　치 : 홍성군 구항면 청광리 26-25번지 일원(구항농공단지 내)
○ 사업기간 : 2022. 7. ~ 2024. 12.
○ 총사업비 : 4,192백만원(국 2,592, 도 175.7, 군1,424.3)

(단위 : 백만원)

구분	연차별 투자계획				비고
	계	2022년	2023년	2024년	
계	4,192	1,732.0	1165.4	1,294.6	
국비	2,592	672.0	864.0	1,056.0	
도비	175.7	45.5	58.6	71.6	
군비	1,424.3 (현물 1,014.5, 현금 409.8)	1,014.5 (현물 1,014.5)	242.8 (현금242.8)	167.0 (현금 167.0)	

○ 사업내용 : 구항농공단지 복합문화센터 건립 1동(리모델링)
지상 3층, 연면적 956.3㎡

❑ 그동안 추진사항

○ 2022. 4. 21. : 공모사업 신청서 제출
○ 2022. 5. 16. : 선정평가위원회 참석(한국산업단지공단 본사, PPT발표)
○ 2022. 6. 9. : 공모사업 최종 선정
○ 2022. 6. 24. : 한국산업단지공단과 홍성군 간 투자협약체결
○ 2022. 11. 30. : 건축기획 업무 용역 발주

❑ 향후계획

○ 2023. 1. : 사업계획사전검토(공공건축지원센터)
○ 2023. 3. : 공공건축심의
○ 2023. 5. : 실시설계용역 발주(제안공모)
○ 2023. 8. : 일상감사 및 계약심사
○ 2023. 9. : 공사 착공
○ 2024. 12. : 준공

올 해 목 표	◆ 설계용역 완료(2023. 7.) 및 공사 착공(2023. 9.)
담 당 자	산단조성팀장 김명근(☎ 1833), 담당자 이창재(☎ 1358)

3 홍성제2일반산업단지 조성

❖ 접근성이 우수한 입지적 강점을 극대화하여 기반산업의 유치를 통한 지역경제 활성화 및 지역고용기반 확대

❑ 사업개요

- ❍ 위　　치 : 홍성군 홍북읍 대인리 일원
- ❍ 사업기간 : 2022. 7. ~ 2026. 12.
- ❍ 총사업비 : 116,730백만원
- ❍ 사업내용 : 민간개발방식에 의한 일반산업단지 조성(A=697,783㎡)
- ❍ 사업시행자 : ㈜홍성산단

❑ 그동안 추진사항

- ❍ 2022. 4. 19. : SPC구성 ㈜홍성산단(해유건설㈜, 소다미㈜. ㈜나무이엔지)
- ❍ 2022. 6. 30. : 산업단지 지정계획서 제출(사업시행자→ 홍성군→ 충남도)
- ❍ 2022. 8. 10. : 충남도 산업단지계획 심의
- ❍ 2022. 9. 1. : 국토교통부 산업단지 지정계획 조정회의
- ❍ 2022. 10. 4. : 국토교통부 산업입지정책심의회 통과
- ❍ 2022. 10. 7. : 홍성군·(주)홍성산단 투자협약(MOU) 체결
- ❍ 2022. 10.11. : 2022년도 산업단지 지정계획 고시(충남도)

❑ 향후계획

- ❍ 2023. 10. : 개발계획 및 실시계획 신청(사업시행자)
- ❍ 2023. 12. : 개발계획 및 실시계획 승인(충남도)
- ❍ 2024. 11. : 사업착공, 토지보상, 단지분양(사업시행자)
- ❍ 2026. 12. : 준공

올 해 목 표	◆ 개발계획 및 실시계획 신청(2023. 10.)
담 당 자	산단조성팀장 김명근(☎ 1833), 담당자 이창재(☎ 1358)

4 내포신도시 미래 신산업 국가산업단지 조성

❖ 내포 도시첨단산업단지와 연계하여 미래첨단산업 육성과 일자리 창출, 충남의 혁신도시 완성, 충남의 발전을 선도하는 국가산단 조성

❑ 사업개요

- ❍ 위치/면적 : 홍성군 홍북읍 일원 / 2,356,207㎡(712,771평)
- ❍ 사업기간 : 2023 ~ 2030 (8년간)
- ❍ 총사업비 : 5,000억원 (사업시행자 부담, LH)
- ❍ 고용인원 : 10,284명
- ❍ 유치업종 : 미래자동차, AI, 전기, 전자, 2차전지, 수소산업 등

❑ 그동안 추진사항

- ❍ 2022. 7. : <u>민선8기 군수 1호 결재</u>(제1호공약, 실천의지 제고)
- ❍ 2022. 8. : 국가산단TF팀 구성
- ❍ 2022. 9. : 산단 입주설명회 개최(4회, 124업체 접수 ⇒ 157%)
- ❍ 2022. 10. : 충남TP, 한국산업단지공단, 충남창조경제혁신센터와 업무협약
- ❍ 2022. 10. 21. : 국가산업단지 제안서 제출(군 → 국토부)
- ❍ 2022. 11. 16. : 국가산업단지 현장 평가 실사(평가단)
- ❍ 2022. 12. ~ : 국가산단 후보지 평가 시행(국토부)

❑ 향후계획

- ❍ 2023. 2. : 국가산단 후보지 선정 발표 및 공고(국토부)
  - ⇒ 지자체 : 토지거래허가(충남도) 및 개발행위제한(홍성군) 공고
- ❍ 2023. 2. : 사업시행자 선정 및 협약(LH)
- ❍ 2023. 2. ~ 11. : 국가산단 기본계획 및 예비타당성 준비
- ❍ 2023. 11. : 예비타당성 시행(국토부)

올 해 목 표	◆ 사업시행자 선정 및 협약(2023. 2.) ◆ 예비타당성 시행(2023. 11.)
담 당 자	국가산단TF팀장 박경원(☎ 1866), 담당자 최인규(☎ 1450)

5 내포그린에너지 주변지역 특별지원

❖ 내포그린에너지 발전소 신설에 따라 주변지역(반경 5km)의 복지 향상과 지역경제 활성화를 위한 특별지원사업 추진

❑ 사업개요

○ 대　　상 : 내포그린에너지 주변지역(발전소로부터 반경 5km)
○ 위　　치 : 홍북읍(36개 행정리), 금마면(7개 행정리), 홍성읍(1개 행정리) 일원
○ 사업기간 : 2024. 1. ~ 2024. 12.
○ 총사업비 : 2,810백만원(국 2,810)
○ 사업내용 : 발전소주변지역 주민의 복지 증진을 위한 소득증대, 공공·사회복지사업 등

❑ 그동안 추진사항

○ 2021. 3. : 발전소주변지역지원사업 신규신청(내포그린에너지→전력기금사업단)
○ 2021. 9. : 2022년 발전소주변지역지원사업 승인 및 예산 통보 (전력기금사업단 → 군)
※ 2022년 특별지원사업은 전력기금사업단 예산부족으로 미반영
○ 2021. 10. : 발전소주변지역 지원사업 특별회계 설치 조례 제정
○ 2022. 3. : 2023년 내포그린에너지 지원금 배분합의(홍성, 예산, 내포그린에너지)
○ 2022. 3. : 특별지원사업 기금계획용 사업계획(안) 제출 요청(전력기금사업단→군)
※ (읍·면 이장단 협의 결과) 특별지원금 주민 의견 수렴에 수개월이 소요되는바 2022. 10.까지 사업계획서 준비
○ 2022. 9. : 2023년 사업계획서 제출 요청(군 → 읍·면)
※ 특별지원금 주민 의견 수렴 미결에 따라 2023. 3.까지 사업계획서 준비

❑ 향후계획

○ 2023. 3. : 기금계획용 사업계획(안) 제출
○ 2023. 9. : 2024년 사업계획서 제출(군 → 전력기금사업단)
○ 2023. 12. : 2024년 사업승인 통보(전력기금사업단 → 군)
○ 2024. 1. : 사업착수
○ 2024. 3. : 보조금 교부 결정
○ 2024. 12. : 보조금 지급 및 사업정산

올 해 목 표	◆ 주민의견 수렴 및 기금계획용 사업계획(안) 제출(2023. 3.) ◆ 2024년 사업계획서 제출(2023. 10.)
담 당 자	에너지팀장 이동연(☎ 1590), 담당자 한미혜(☎ 1597)

Ⅲ 주요 업무 추진계획

1 전통시장 활성화 및 소상공인 지원

❖ 전통시장 및 상점가 등 상권 지원을 통한 지역경제 활성화
❖ 소상공인 지원을 통한 지역경제 활성화

[1] 전통시장·상점가 활성화 및 쇼핑환경 개선

◈ 대　　상 : 전통시장 및 상점가, 특화거리 7개소
◈ 사 업 비 : 610백만원 (도 116, 군 481, 자 13)
◈ 사업내용 : 전통시장·상점가 활성화 및 쇼핑환경 개선

❍ 사업개요

(단위: 백만원)

사업 대상	사업 내용	사업비
합　계		610 (도116,군481,자13)
전통시장 및 상점가, 특화거리 7개소	- 캐시백이벤트, 문화공연, 플리마켓, 체험교실 등 활성화 행사 지원	150(군비)
전통시장 및 상점가, 특화거리 7개소	- 상인교육, 선진지 견학, 경영컨설팅, 시장매니저 등 경영혁신 지원	40(군비)
홍성전통시장	- 노후 스피커, 케이블 교체 - 상인회 교육실 교육장비 설치	84(도50,군34)
	- 노후 변압기 3대 교체	93(도56,군37)
	- 재건축상가 벽체 균열, 옥상방수층 보수	80(군비)
	- 계단 미끄럼방지 설치	10(군비)
홍성상설시장	- 노후 건물 외벽 보수 및 도장	20(도10,군10)
	- 옥상층 방수 등 건물 보수	20(군비)
명동상가	- 명동상가 이용고객 주차요금 1시간 지원	53(군40,자13)
월산상가	- 특화거리 조성을 위한 경관조명 설치	50(군비)
	- 특화거리 활성화 위한 버스킹 공연	10(군비)

❍ 2023. 1. ~ 2. : 사업계획 수립 및 실시설계용역
❍ 2023. 3. ~ 12. : 사업 시행

담 당 자 지역경제팀장 주순자(☎ 1832), 담당자 이민규(☎ 1611), 이성민(☎ 1356)

[2] 소상공인 가업승계지원

◈ 대　　상 : 동일 업종에서 2대 이상에 걸쳐 15년 이상 영업중인 소상공인
◈ 사 업 비 : 30백만원(군비)
◈ 사 업 량 : 3개소(개소당 10백만원 지원)
◈ 주요내용 : 가업승계 소상공인 발굴 및 지원
- 내부 인테리어(도배, 도색, 조명공사 등), 노후시설, 집기류 교체, 스마트기술 도입 등 지원

❍ 2023. 1. ~ 2. : 사업추진계획 수립 및 모집 공고
❍ 2023. 3. : 신청인 평가 및 현장실사
❍ 2023. 4. : 대상자 선정
❍ 2023. 5. ~ 6 : 시설 개·보수 등 사업 추진 및 홍보

담 당 자 지역경제팀장 주순자(☎ 1832), 담당자 이민규(☎ 1611)

[3] 2023년 소상공인 위드코리아 금융지원

◈ 대　　상 : 충남신용보증재단(보증출연), 충청남도(이자출연)
◈ 사 업 비 : 560백만원(군 560)
◈ 주요내용 : 대출이 어려운 일자리·취약계층·창업, 청년창업, 골목상권, 저신용자 소상공인에게 신용보증을 통한 대출 및 이자 지원
- 출연금의 12배 한도에서 신용보증 지원(업체당 30백만원) 및 3.3% 이자지원
※ 2022년 홍성군 소상공인 특례보증 지원실적 : 151건, 3,600백만원

❍ 2023. 1. : 출연금 교부(홍성군 ⇒ 충남신용보증재단, 충청남도)
- 충남신용보증재단(500백만원), 충청남도(60백만원)
❍ 2023. 1. : 2023년 소상공인 위드코리아 금융지원 공고·시행

담 당 자 지역경제팀장 주순자(☎ 1832), 담당자 권가경(☎ 1882)

[4] 소상공인 사회보험료 지원

◈ 대　　상 : 관내 10인미만 소상공인 사업장
- 정부 두루누리 사업에 참여하는 소상공인
- 월 임금 230만원 미만 근로자 1개월 이상 고용 유지
◈ 사 업 비 : 184백만원(도 92, 군 92)
◈ 주요내용 : 두루누리 사회보험료 지원금을 제외한 사업주 부담금 지원

❍ 2023. 1. ~ 12. : 분기별 대상자 심사 및 보험료 지원

담 당 자 지역경제팀장 주순자(☎ 1832), 담당자 김건영(☎ 1319)

2 건전한 소비문화 활성화 및 공정거래 질서 확립

❖ 물가의 견제 감시기능 강화로 공공 및 서비스요금의 안정적 관리
❖ 소비자 보호 및 부정경쟁 방지를 통한 상거래 질서 확립

[1] 물가안정 추진 및 상거래 질서 확립

◈ 주요내용 : 물가조사, 소비생활센터 운영, 부정경쟁행위·특수거래판매업·복권법 위반행위·가격표시제 이행 등 지도 및 단속
◈ 물가안정 중점 관리대상 : 114개 품목
- 소 비 자 물 가 : 농·축·수산물, 공산품 분야(55개)
- 개인서비스요금 : 외식, 문화, 운동 등의 분야(49개)
- 지방공공요금 : 수도, 가스, 납입금 등의 분야(10개)

❍ 2023. 1. ~ 12.
- 물가조사(월 3회) 및 도·군 홈페이지 게시
- 소비생활센터 상시 운영
- 가격표시제, 위조상품 유통 지도·단속 등(연 2회)
- 물가안정 종합대책 수립 및 캠페인 추진(연 2회)

담 당 자 지역경제팀장 주순자(☎ 1832), 담당자 정다운(☎ 1292)

[2] 홍성사랑상품권 발행·유통

◈ 대　　상 : 홍성군 일원
◈ 발행규모 : 510억원(지류 200억원, 모바일·카드 310억원)
◈ 사 업 비 : 3,313백만원(군 3,313)
◈ 주요내용
- 지류형 상품권 발행 제작비 및 모바일 상품권 발행 수수료 지급
- 할인판매보전금 및 판매·환전 대행수수료(50개소 금융기관) 지급
- 가맹점 현황(2022. 12. 23. 기준) : 3,417개소

❍ 2023. 1. : 지류형 홍성사랑상품권 판매대행점 확대(보령수협 남당항지점)
❍ 2023. 1. 1. : 모바일 홍성사랑상품권 10% 특별할인판매(35억원)
❍ 2023. 1. 9. : 지류형 홍성사랑상품권 10% 특별할인판매(15억원)
❍ 2023. 2.~8. : 홍성사랑상품권 5% 상시할인판매
- 분기별 발행(2~3월 : 60억원, 3분기 90억원, 7~8월 60억원)
❍ 2023. 9. : 홍성사랑상품권 50억원 10% 특별할인판매(지류15, 모바일35)
❍ 2023. 10. ~ 12. : 홍성사랑상품권 90억원 5% 상시할인판매

담 당 자 지역경제팀장 주순자(☎ 1832), 담당자 권가경(☎ 1882)

[3] 착한가격업소 활성화 지원

◈ 대　　상 : 관내 착한가격업소 25개소 및 신규 지정 업소
◈ 사 업 비 : 20백만원(국 6, 도 4, 군 10)
◈ 주요내용 : 착한가격업소 홍보, 맞춤형 물품 지원, 방역지원 등

❍ 2023. 1. ~ 12.
- 착한가격업소 홍보(군 홈페이지)
- 착한가격업소 맞춤형 물품(쓰레기봉투) 지급(월 1회)
- 업소 내·외부 위생방역 지원(연 3회)
- 모니터링을 통한 체계적 지원(월 1회)
- 착한가격업소 일제정비 및 신규지정(연 2회)

담 당 자 지역경제팀장 주순자(☎ 1832), 담당자 정다운(☎ 1292)

3 더불어 사는 일자리 지원

❖ 사회적경제생태계 활성화를 통한 복지사각지대 해소 및 공동체가치 확산
❖ 저소득층 및 취업취약계층의 소득보충과 사회안전망 확충
❖ 취업정보센터 운영을 통한 구인·구직자간 미스매칭 해소

[1] 사회적경제 활성화 지원

◈ 대　　상 : 관내 사회적경제기업*
　*(예비)사회적기업, 마을기업, (사회적)협동조합 등
◈ 사 업 량 : 9개소
- '22년 지속지원기업 9개소, '23년 공모를 통해 추가 선정 예정
◈ 사 업 비 : 472백만원(국 334, 도 41, 군 97)
◈ 주요내용
- 예비사회적기업 및 마을기업 신규 지정 지원
- (예비)사회적기업 일자리창출 및 전문인력 등 인건비 일부 지원
- 사회적기업 4대보험료 기업부담금 지원
- 사회적경제 청년유입을 위한 청년 인건비 및 교육비 지원
- 사회적경제기업 사업개발비(컨설팅, 홍보비 등) 지원
- 마을공동체 문제해결을 위한 마을기업 육성사업비(경상·자본) 지원

❍ 2023. 1. ~ 3. : (예비)사회적기업 재정지원사업 공모 및 선정(1차)
❍ 2023. 3. ~ 5. : 지역형 예비사회적기업 지정 공고 및 선정(1차)
❍ 2023. 4. ~ 6. : (예비)사회적기업 재정지원사업 공모 및 선정(2차)
❍ 2023. 8. ~ 10. : 지역형 예비사회적기업 지정 공고 및 선정(2차)
❍ 2023. 1. ~ 12. : '22년 지속지원기업 및 '23년 공모선정기업 월별 지원금 지급

담 당 자 일자리지원팀장 손병옥(☎ 1834), 담당자 최지안(☎ 1353)

[2] 공공근로사업 추진

◈ 대　　상 : 취업취약계층 및 코로나19로 인한 휴업자·실직자 등
◈ 사 업 량 : 3개유형, 총 173명
◈ 사 업 비 : 948백만원(군비)
◈ 주요내용 : 취약계층 및 실업자 등의 한시적인 일자리 제공을 통해 생활의 안정을 도모하고 재취업 준비 기회 제공

❍ 2022. 11.　　: 2023. 상반기 사업 추진계획 수립 및 심의
❍ 2022. 12.　　: 상반기 참여자 모집(93명/176명신청)
❍ 2023. 1. ~ 6. : 상반기 사업 추진
❍ 2023. 5.　　: 하반기 사업 추진계획 수립 및 심의
❍ 2023. 6.　　: 하반기 참여자 모집(80명)

담 당 자 일자리지원팀장 손병옥(☎ 1834), 담당자 이혜원(☎ 1361)

[3] 지역공동체일자리사업 추진

◈ 대　　상 : 취업취약계층 및 지역주민, 청년 등
◈ 사 업 량 : 4개사업, 반기별 10명
◈ 사 업 비 : 100백만원(도 65, 군 35)
◈ 주요내용 : 지역 내 자원을 활용한 일자리창출로 관광지 명소화 및 마을가꾸기사업 등 추진

❍ 2023. 1.　　: 상반기 참여자 모집 및 선발·배치
❍ 2023. 2. ~ 6. : 상반기 사업 추진
❍ 2023. 6.　　: 하반기 참여자 모집 및 선발·배치
❍ 2023. 7. ~ 11. : 하반기 사업 추진

담 당 자 일자리지원팀장 손병옥(☎ 1834), 담당자 이혜원(☎ 1361)

[4] 외국인근로자 케어프로그램

◈ 대　　상 : 관내 외국인 근로자 및 가족
◈ 사 업 비 : 45백만원(도 10, 군 35)
◈ 수행기관 : 2월중 공모예정
※ 2022년 수행기관 : 홍성이주민센터
◈ 주요내용 : 외국인근로자 대상 노동상담, 한국어 교육, 생활안정 지원 프로그램을 운영하여 노동환경 개선 및 복지향상

❍ 2023. 1. ~ 2. : 2022년도 지원사업 정산 및 평가
❍ 2023. 3. : 수탁기관 선정 심의위원회 심의 의결
❍ 2023. 4. : 위·수탁 협약 체결 및 사업비 지급
❍ 2023. 4. ~ 12. : 수탁기관 사업 추진
❍ 2023. 8. : 위탁사업 추진상황 점검

담 당 자 일자리지원팀장 손병옥(☎ 1834), 담당자 이혜원(☎ 1361)

[5] 취업정보센터 운영

◈ 대　　상 : 관내 구인기업, 구직자
◈ 사 업 량 : 취업정보지 5,400부 발간(월 450부)
◈ 사 업 비 : 11백만원(군 11)
◈ 주요내용 : 관내 구인기업과 구직자 고용정보망 등록 및 취업 알선 취약계층 공공일자리 안내

❍ 2023. 1. : 2023년도 취업정보지(취업길잡이) 발간계획 수립
❍ 2023. 1. ~ 12. : 구인·구직자 정보 고용정보망 등록 및 취업알선
❍ 2023. 1. ~ 12. : 월별 취업길잡이 발간·배포 및 구인·구직 정보 제공

담 당 자 일자리지원팀장 손병옥(☎ 1834), 담당자 이현아(☎ 930-6294)

4 지속가능한 일자리 추진

❖ 관내 기업지원으로 고용률 및 기업경쟁력 향상
❖ 인센티브 지원으로 일자리 창출 및 민간 고용촉진 유도

[1] 홍성형 일자리「군민채용제」

◈ 대　　상
- 군　　민 : 홍성군 거주 및 전입예정자로 만69세 이하 미취업자
- 기　　업 : 홍성군 소재 5인 이상 중소기업

◈ 사 업 량 : 청년(10명), 중장년(10명)
◈ 사 업 비 : 154백만원(군 154)
◈ 주요내용 : 군민을 채용한 관내 중소기업에 인건비 일부 지원

❍ 2023. 1. : 군민채용제(청년·중장년) 계획 수립
❍ 2023. 2. : 군민채용제 참여기업 및 근로자 모집·매칭
❍ 2023. 1. ~ 12. : 인건비 지원

담 당 자 일자리지원팀장 손병옥(☎ 1834), 담당자 이유미(☎ 1363)

[2] 충남 공동근로복지기금(5호) 출연

◈ 대　　상 : 충남 공동근로복지기금(5호)
◈ 출연기간 : 2023. ~ 2025.
◈ 사 업 량 : 16개 기업, 근로자 220명
◈ 사 업 비 : 88백만원(군 88)
◈ 주요내용 : 중소기업·도·시군의 공동출연금과 정부지원금을 합한 복지기금 운영

❍ 2023. 5. : 출연금 지급

담 당 자 일자리지원팀장 손병옥(☎ 1834), 담당자 이유미(☎ 1363)

[3] 홍성군 일자리창출 우수기업 인증제

◈ 대　　상 : 근로자의 고용·근로환경·정규직 전환 우수기업
◈ 사 업 비 : 10백만원(군 10)
◈ 사 업 량 : 1개소
◈ 주요내용 : 관내 신규인력을 적극 채용하는 고용 우수기업을 발굴하여 인센티브 지원을 통한 일자리창출 활성화 도모

❍ 2023. 6.　　: 사업계획 수립
❍ 2023. 7. ~ 9. : 신청접수 및 대상자 심의
❍ 2023. 10.　　: 대상자 선정 및 인증패 수여

담 당 자 일자리지원팀장 손병옥(☎ 1834), 담당자 박정민(☎ 1355)

[4] 스마트공장 구축기업 청년채용 지원

◈ 대　　상 : 관내 스마트공장 구축기업
◈ 사 업 비 : 84백만원(국 45 도 10, 군 29)
◈ 사 업 량 : 5개소
◈ 주요내용 : 관내 제조업 기업 중 스마트 공장을 구축한 기업에 신규 채용 시 인건비 지원

❍ 2023. 1.　　: 사업계획 수립 및 모집공고, 참여기업 및 참여청년 선정
❍ 2023. 2. ~ 12. : 사업추진 및 사후 정산 보고

담 당 자 일자리지원팀장 손병옥(☎ 1834), 담당자 박정민(☎ 1355)

5 중소기업 경쟁력 강화

[1] 스마트 공장 보급·확산 지원

◈ 대　　상 : 관내 중소(중견)기업
◈ 사업기간 : 2023. 2. ~ 2024. 12.
◈ 사 업 비 : 19백만원(군 19) [매칭비율 국 50, 도 4, 군 7, 자 39]
◈ 주요내용 : 스마트공장 신규구축 및 고도화 지원
◈ 위탁기관 : 충남테크노파크

❍ 2023. 2. : 스마트공장 보급사업 지원계획 수립
❍ 2023. 3. : 스마트공장 보급사업 협약
❍ 2023. 4. : 지원계획 알림 위탁사업비 교부
❍ 2023. 5. ~ 2024. 12. : 사업 공고 및 사업 추진

담 당 자 기업투자유치팀장 이일희(☎ 1859), 담당자 이민수(☎ 1613)

[2] 지식재산 창출 지원

◈ 대　　상 : 관내 중소기업
◈ 사업기간 : 2023. 1 ~ 12.
◈ 사 업 비 : 23백만원(군 23)
◈ 주요내용 : 국내/외 출원비용지원, 브랜드디자인 개발, IP케어 컨설팅 지원 등
◈ 위탁기관 : 충남테크노파크

❍ 2023. 1. : 지식재산창출지원사업 지원계획 수립
❍ 2023. 2. : 지식재산창출지원사업 협약
❍ 2023. 3. : 지원계획 알림 및 위탁사업비 교부
❍ 2023. 4. ~ 12. : 사업 공고 및 사업 추진

담 당 자 기업투자유치팀장 이일희(☎ 1859), 담당자 이민수(☎ 1613)

[3] 해외시장(투자) 개척단 파견

◈ 대　　상 : 관내 수출 중소기업
◈ 사업기간 : 2023. 1. ~ 12.
◈ 사 업 비 : 100백만원(군 100)
◈ 주요내용 : 신규 해외시장 개척 및 국외 바이어 1:1 수출상담 등 관내 기업 수출 경쟁력 강화
◈ 위탁기관 : 충청남도경제진흥원

❍ 2023. 1. ~ 2. : 해외시장 개척단 파견계획 수립
❍ 2023. 3.　　: 협약체결 및 위탁사업비 교부
❍ 2023. 4. ~ 5. : 무역상담회 국가 선정 및 추진계획 수립
- 충청남도경제진흥원 마케팅지원팀과 간담회 추진
❍ 2023. 6. ~ 12. : 공개모집을 통한 업체 선정 및 무역상담회 개최

담 당 자 기업투자유치팀장 이일희(☎ 1859), 담당자 이민수(☎ 1613)

[4] 내포첨단산업단지 분양 활성화 추진

◈ 대　　상 : 내포산단에 입주가능한 업종을 영위하는 수도권 등의 잠재적인 투자기업
◈ 사업기간 : 2023. 1. ~ 12.
◈ 사 업 량 : 산업용지(60필지 387,716㎡), 산학용지(41필지 237,905㎡)
◈ 위　　치 : 홍북읍 내포도시첨단산업단지 일원

❍ 투자지연중인 입주예정기업에 대한 투자 독려활동 전개
❍ 중견 핵심기업 위주로 유치활동 지속적 전개

담 당 자 기업투자유치팀장 이일희(☎ 1859), 담당자 김희원(☎ 1612)

6 개별공장 입지기반 개선 및 상수도요금 지원

[1] 개별공장 기반시설비 지원

◈ 대　　상 : 관내 중소기업
◈ 사업기간 : 2023. 1 ~ 12.
◈ 사 업 비 : 100백만원(군 100)
◈ 주요내용 : 개별공장의 진·출입로 및 배수로 등 기업 애로사항 해소를 위한 기반시설 지원

○ 2023. 1. ~ 2. : 지원계획 수립 및 모집 공고
○ 2023. 2. ~ 3. : 사업 신청 접수 및 현지실사
○ 2023. 3. ~ 4. : 투자유치위원회 심의 및 보조금 교부결정
○ 2023. 4. ~ 12. : 사업추진 및 정산 후 보조금 지급

담 당 자 기업투자유치팀장 이일희(☎ 1859), 담당자 이민수(☎ 1613)

[2] 산업단지 입주기업 상수도 요금지원

◈ 대　　상 : 관내 산업(농공)단지 입주기업
◈ 사업기간 : 2023. 1. ~ 12.
◈ 사 업 비 : 120백만원(군비)
◈ 사업내용 : 일반용과 공업용 상수도요금 차액의 50% 이내 지원

○ 2023. 1. : 상수도요금 보전 지원계획 수립
○ 2023. 1. ~ 2. : 산업단지 입주기업 상수도요금 지원 신청 접수
○ 2023. 2. : 산업단지 입주기업 상수도요금 보전지원 전출금 전출(수도사업소)
○ 2023. 3. ~ 12. : 상수도요금 지원사업 미신청기업에 대한 신청 독려

담 당 자 기업투자유치팀장 이일희(☎ 1859), 담당자 김희원(☎ 1612)

7 산업용지의 원활한 공급 및 균형개발 촉진

❖ 홍성군의 부족한 산업용지의 원활한 공급과 산업의 합리적인 배치에 따른 인구유입으로 지역균형 개발 촉진 및 지역경제의 활성화 기대

[1] 갈산2전문농공단지 조성

◈ 대　　상 : 갈산면 운곡리 488-3번지 일원(총 59필지)
◈ 사 업 비 : 19,130백만원(국 1,479, 도 105, 군 105, 민간 17,441)
◈ 주요내용 : 농공단지 조성(A=136,207㎡)

❍ 2008. 6. 9. : 농공단지 지정 승인(충남도)
❍ 2009. 4. 15. : 농공단지 지정·고시 및 사업시행자 지정
❍ 2010. ~ 2021. : 사업시행자 지정 및 실시계획 변경(13회)
❍ 2021. 2. 19. : 실시계획인가 및 사업시행자 지정 취소 청문
❍ 2021. 4. 29. : 농공단지 지정 및 실시계획 변경 승인
↳ (변경내용) 사업기간 연장(2020. 12. → 2022. 12. 증 24개월)
❍ 2022. 4. : 암반 발파작업 재개
❍ 2022. 11. 18. : 사업시행자 지정 취소 및 실시계획 승인 취소를 위한 청문 실시 → 처분 유보
❍ 2022. 11. 30. : 사업기간 연장신청서 접수(처리기한 : 2023. 2. 23.)
❍ 2022. 12. 20. : 보조금 교부결정 취소 및 반환명령 처분
❍ 2022. 12. 30. : 사업기간 연장 신청서 반려(불허가) 처분

담 당 자 산단조성팀장 김명근(☎ 1833), 담당자 이창재(☎ 1358)

8 산업단지 환경개선 및 근로복지 증대

❖ 홍성군의 노후된 산업단지 환경개선을 통한 민간투자 활성화 및 산단 경쟁력 제고

[1] 구항농공단지 주차장 조성

◈ 대　　상 : 구항면 청광리 47-1번지 일원(구항농공단지 내)
◈ 사 업 비 : 650백만원(도 150, 군 500)
◈ 주요내용 : 주차장 조성 1식 (A=1,815㎡, 주차면 68면)

❍ 2022. 6. 30. : 실시설계 용역 완료
❍ 2022. 7. 29. : 공유재산심의
❍ 2022. 10. 18. : 주차장 대상 토지 매입
❍ 2022. 11. 18. : 공사 착공
❍ 2022. 12. 23. : 동절기 공사 일시 중지
❍ 2023. 2. : 공사 재착공
❍ 2023. 4. : 준공

담 당 자 산단조성팀장 김명근(☎ 1833), 담당자 이창재(☎ 1358)

[2] 구항농공단지 아스콘덧씌우기

◈ 대　　상 : 구항농공단지 일원
◈ 사 업 비 : 370백만원(도 111, 군 259)
◈ 주요내용 : 단지 내 지게차 운행시 전도위험 발생, 대형차량 운행시 충격발생 등 통행불편으로 아스콘 덧씌우기(A=19,226㎡)

❍ 2023. 1. : 실시설계용역 발주
❍ 2023. 3. : 공사 착공
❍ 2023. 5. : 준공

담 당 자 산단조성팀장 김명근(☎ 1833), 담당자 이창재(☎ 1358)

[3] 광천농공단지 물탱크 사수제거장치 설치

◈ 대　　상 : 광천농공단지 내 물탱크(광천읍 신진리 612번지 일원)
◈ 사 업 비 : 20백만원(도 6, 군 14)
◈ 주요내용 : 물탱크 사수제거장치 설치로 공용물탱크 유지관리

❍ 2023. 1. ~ 2. : 실시설계용역

❍ 2023. 3. : 공사 착공

❍ 2023. 6. : 준공

담 당 자 산단조성팀장 김명근(☎ 1833), 담당자 이창재(☎ 1358)

[4] 홍성일반산단 공공폐수처리장 지붕설치

◈ 대　　상 : 홍성일반산업단지 공공폐수처리장
◈ 사 업 비 : 70백만원(군 70)
◈ 주요내용 : 지붕설치 1식(A=450㎡)

❍ 2023. 1. ~ 2. : 실시설계용역

❍ 2023. 3. : 공사 착공

❍ 2023. 5. : 준공

담 당 자 산단조성팀장 김명근(☎ 1833), 담당자 이창재(☎ 1358)

[5] 홍성일반산단 사후환경영향조사

◈ 대　　상 : 홍성일반산업단지
◈ 사 업 비 : 120백만원(군 120)
◈ 주요내용 : 대기질, 악취, 수질, 지형·지질, 토양, 소음·진동 등 조사
◈ 관계법령 : 환경영향평가법 제22조 및 제36조, 시행규칙 제19조

❍ 2023. 1. : 용역 착수

❍ 2023. 12. : 용역 완료

담 당 자 산단조성팀장 김명근(☎ 1833), 담당자 이창재(☎ 1358)

[6] 홍성일반산단 공공폐수처리장 기술진단

◈ 대　　상 : 홍성일반산단 공공폐수처리장
◈ 사 업 비 : 40백만원(군 40)
◈ 주요내용 : 공공폐수처리시설 관리상태 점검
◈ 관계법령 : 물환경보전법 제50조의 2

❍ 2023. 1.　: 기술진단 의뢰(한국환경공단)

❍ 2023. 10. : 기술진단 완료

담 당 자 산단조성팀장 김명근(☎ 1833), 담당자 이창재(☎ 1358)

[7] 홍성일반산단·구항전문농공단지 공공폐수처리장 악취기술진단

◈ 대　　상 : 홍성일반산단, 구항전문농공단지 공공폐수처리장
◈ 사 업 비 : 14백만원(군 14)
◈ 주요내용 : 악취로 인한 위해를 예방하고 생활환경을 보전하기 위해 공공폐수처리시설 악취기술진단 실시
◈ 관계법령 : 악취방지법 제16조의 2

❍ 2023. 1. : 기술진단 의뢰(한국환경공단)

❍ 2023. 10. : 기술진단 완료

담 당 자 산단조성팀장 김명근(☎ 1833), 담당자 이창재(☎ 1358)

[8] 농공단지 지하수 영향조사 및 사후관리

◈ 대　　상 : 2개소 (광천농공단지 1개소, 구항농공단지 1개소)
◈ 사 업 비 : 24백만원(군 24)
◈ 주요내용 : 지하수 영향조사 및 사후관리 1식 2개소
◈ 관계법령 : 지하수법 시행령 제12조의 3 및 시행규칙 제11조

❍ 2023. 1. : 용역 착수

❍ 2023. 6. : 용역 완료

담 당 자 산단조성팀장 김명근(☎ 1833), 담당자 이창재(☎ 1358)

[9] 일반산업단지 조성 대상지 타당성조사 용역

◈ 목　　적 : 일반산업단지 조성 대상지 선정하여 지역경제 활성화 및 지역 균형 발전에 기여
◈ 대 상 지 : 홍성군 관내 전지역
◈ 사 업 비 : 22백만원
◈ 주요내용 : 일반산업단지 조성 대상지 선정 및 타당성 조사

❍ 2023. 3. : 예산확보(1회 추경)
❍ 2023. 4. : 용역 착수
❍ 2023. 10. : 용역 완료

담 당 자 산단조성팀장 김명근(☎ 1833), 담당자 이창재(☎ 1358)

9 신재생에너지 보급 확대 및 에너지 복지 구현

❖ 공공기관, 사회복지시설, 개인주택 등 신재생에너지 보급을 통해 정부의 신재생에너지 보급 정책에 적극 동참 및 군민의 에너지 비용 절감 효과

[1] 신재생에너지 주택지원

◈ 대　　상 : 관내 주택 120가구
◈ 사 업 비 : 154백만원(도 46, 군 108)
◈ 주요내용 : 홍성군 소재 주택 소유자에게 신재생에너지(태양광, 태양열, 지열 등) 설치비 일부 보조

❍ 2023. 4. : 추진계획 수립 및 사업공고
❍ 2023. 6. : 사업대상자 확정
❍ 2023. 8. : 보조금 교부 결정
❍ 2023. 12. : 보조금 지급 및 사업완료

담 당 자 에너지팀장 이동연(☎ 1590), 담당자 한미혜(☎ 1597)

[2] 신재생에너지 건물지원

◈ 대　　상 : 관내 마을회관 7개소
◈ 사 업 비 : 126백만원(도 38, 군 88)
◈ 주요내용 : 태양열 설비(32.32㎡) 및 농산물 건조기 설치지원

❍ 2023. 6. : 추진계획 수립 및 사업공고
❍ 2023. 8. : 사업대상자 확정
❍ 2023. 10. : 보조금 교부 결정
❍ 2023. 12. : 보조금 지급 및 사업완료

담 당 자 에너지팀장 이동연(☎ 1590), 담당자 한미혜(☎ 1597)

[3] 사회복지시설 태양광 설치

◈ 대　　상 : 관내 경로당 5개소
◈ 사 업 비 : 25백만원(도 7, 군 18)
◈ 주요내용 : 태양광발전설비 3kW 설치지원

❍ 2023. 2. : 수요조사
❍ 2023. 3. : 사업대상자 확정
❍ 2023. 4. : 보조금 교부 결정
❍ 2023. 6. : 보조금 지급 및 사업완료

담 당 자 에너지팀장 이동연(☎ 1590), 담당자 한미혜(☎ 1597)

10 도시가스 공급 확대 및 안정적인 가스 공급

❖ 청정연료의 안정적 보급으로 군민의 연료비 부담 완화
❖ 가스사고 예방 및 서민층의 에너지복지 실현

[1] 도시가스 공급사업

◈ 대　　상 : 도시가스 미공급지역
◈ 사 업 비 : 940백만원(도 40, 군 900)
◈ 주요내용 : 경제성 미달지역 가스 사용자의 수용가 부담시설분담금보조금 지급(가구당 최대200만원)

❍ 2023. 4. : 홍성읍 당간길, 대학길(신성역), 충절로975번길(고암2리) 일원 보조금 지급
❍ 2023. 6. : 광천읍 홍남로620번길(신진1리회관) 일원 보조금 지급
❍ 2023. 12. : 공사완료 및 사업비 정산

담 당 자 에너지팀장 이동연(☎ 1590), 담당자 한미혜(☎ 1597)

[2] 가스타이머콕 보급지원

◈ 대　　상 : 관내 가스 사용 500가구
◈ 사 업 비 : 26백만원(군 26)
◈ 주요내용 : 가스 안전장치(가스타이머콕) 설치

❍ 2023. 1. ~ 3. : 수요조사 및 업무협약 체결
❍ 2023. 4. : 대상자 확정
❍ 2023. 5. : 대행사업비 지급
❍ 2023. 10. : 사업완료 및 사업비 정산
※ 사업추진방법 : 한국가스안전공사 충남본부 대행사업

담 당 자 에너지팀장 이동연(☎ 1590), 담당자 한미혜(☎ 1597)

[3] LPG용기 사용가구 시설개선

◈ 대　　상 : 관내 가스 사용 500가구
◈ 사 업 비 : 112백만원(국 56, 군 56)
◈ 주요내용 : 가스 안전장치(가스타이머콕) 설치

❍ 2023. 1. ~ 3. : 수요조사 및 업무협약 체결
❍ 2023. 4. : 대상자 확정
❍ 2023. 5. : 대행사업비 지급
❍ 2023. 12. : 사업완료 및 사업비 정산
※ 사업추진방법 : 한국가스안전공사 충남본부 대행사업

담 당 자 에너지팀장 이동연(☎ 1590), 담당자 한미혜(☎ 1597)

[4] LPG소형저장탱크 보급(농어촌 마을단위 지원)

◈ 대　　상 : 도시가스 미공급 농어촌지역 마을
◈ 위　　치 : 홍북읍 홍천문화마을 1단지
◈ 사 업 비 : 438백만원(도 108, 군 330)
◈ 주요내용 : LPG 소형저장탱크 설치 및 가스시설(지하배관, 가스보일러) 구축

❍ 2023. 3. : 업무협약 체결
❍ 2023. 6. : 사업착수
❍ 2023. 12. : 사업완료 및 사업비정산
※ 사업추진방법 : 한국엘피지배관망사업단 대행사업

담 당 자 에너지팀장 이동연(☎ 1590), 담당자 한미혜(☎ 1597)

11 발전소주변지역 복지 증진

❖ 발전소주변지역 주민의 복지향상 및 지역경제 활성화

[1] 서산코넥 태양광발전소 기본지원

◈ 대　　상 : 서산코넥 태양광발전소 주변지역
◈ 위　　치 : 갈산면 일원(8개 법정리)
◈ 사 업 비 : 4백만원(국 4)
◈ 주요내용 : 마을회관 물품 구입 외 3개 복지사업

❍ 2023. 2. : 보조금 교부결정
❍ 2023. 6. : 보조금 지급 및 사업완료

담 당 자 에너지팀장 이동연(☎ 1590), 담당자 한미혜(☎ 1597)

[2] 내포그린에너지 기본지원

◈ 대　　상 : 내포그린에너지 주변지역
◈ 위　　치 : 홍북읍(36개 행정리), 금마면(7개 행정리), 홍성읍(1개 행정리) 일원
◈ 사 업 비 : 69백만원(국 69)
◈ 주요내용 : 홍북읍 마을 공동 사용 농기계 구입 외 12개 복지사업

❍ 2023. 2. : 보조금 교부결정
❍ 2023. 10. : 보조금 지급 및 사업완료

담 당 자 에너지팀장 이동연(☎ 1590), 담당자 한미혜(☎ 1597)

Ⅳ 주요 사업비 조서

(단위 : 백만원)

사 업 명		2023년 소요 사업비				
		계	국비	도비	군비	기타
합계	20건	134,358	3,027	2,335.7	12,265.3	116,730
1	전통시장 및 상점가 활성화 행사 지원	150	-	-	150	-
2	홍성전통시장 쇼핑환경개선	267	-	106	161	-
3	소상공인 가업승계 지원	30	-	-	30	-
4	홍성사랑상품권 발행·유통	3,313	-	-	3,313	-
5	2023년 소상공인 위드코리아 금융지원	560	-	-	560	-
6	사회적경제 활성화 지원	472	334	41	97	-
7	공공근로사업	948	-	-	948	-
8	지역공동체일자리사업	100	-	65	35	-
9	홍성형 일자리「군민채용제」	154	-	-	154	-
10	충남 공동근로복지기금(5호) 출연	88	-	-	88	-
11	스마트공장 구축기업 청년채용 지원	84	45	10	29	-
12	홍성일반산업단지 기숙사 건립	5,000		1,500	3,500	-
13	구항농공단지 복합문화센터 건립	4,192	2,592	175.7	1,424.3 (현물포함)	-
14	홍성제2일반산업단지 조성	116,730	-	-	-	116,730
15	구항농공단지 주차장 조성	500	-	150	350	-
16	신재생에너지 주택지원	154	-	46	108	-
17	신재생에너지 건물지원	126	-	38	88	-
18	도시가스 공급사업	940	-	40	900	-
19	LPG용기 사용가구 시설개선	112	56	56	-	-
20	LPG소형저장탱크 보급(농어촌 마을단위 지원)	438	-	108	330	-

문 화 관 광 과

- 업무여건 및 추진방향
- 현안과제 추진계획
- 주요 업무 추진계획
- 주요 사업비 조서

Ⅰ 업무여건 및 추진방향

목표	역사와 문화가 흐르는 문화관광형 도시 기반 구축
업무 여건 및 추진 방향	○ 군민의 생활수준 향상과 늘어나는 문화욕구 충족을 위한 문화공간 조성 및 관광산업 활성화 - 문화시설 건립, 다양한 관광자원 개발을 통한 군민욕구 충족 ○ 군청사 이전에 따른 원도심 공동화 현상 우려로 홍주읍성, 홍주천년 양반마을 사업 등 원도심에 소재한 역사문화자원 활용 요구 증대 ○ 관광종합개발 중·장기 마스터플랜 수립을 통한 전략적이고 체계적인 관광개발로 지역관광지 대표 브랜드 육성 및 지역관광 활성화 ○ 문화재 보존·관리·활용을 넘어 군민의 일상생활에서 누릴 수 있는 문화유산 향유 기회에 대한 공감대 확산
중점 과제	○ 문화복합센터 건립 추진 - 홍성문화복합센터 준공 완료 및 광천문화복합센터 건립 추진으로 주민들의 문화 활동 공간 증대 ○ 홍주읍성 복원·정비사업 가속화 추진 - 북문 동측성벽 정비, 북문 문루 복원, 북동측 성곽 발굴조사, 조양문 주변 토지매입 및 정비, 문화재구역 토지매입 추진으로 홍주읍성 복원 가시화 ○ 문화재의 체계적 관리·보존·활용을 통해 군 문화재의 위상 강화와 역사문화관광 활성화 기반 마련 ○ 서부해안 야간경관 명소 조성, 남당 관광도로 조성 등 기존 관광자원 간의 약점을 보완하고 연계성을 강화하여 경쟁력을 갖춘 체류형 관광밸트 구축 ○ 원도심 활성화를 위한 「홍주천년 양반마을」 사업 추진 - 홍주천년 양반마을 ‘전통양반 문화체험공간 조성’ 공사 진행

Ⅱ 현안과제 추진계획

1 홍성문화복합커뮤니티센터 건립

❖ 주민 생활문화 욕구 충족을 위하여 생활 문화 활동 공간 필요성 증대
❖ 생활문화예술 동아리 활동 등 여가생활을 즐길 수 있는 공간조성 마련

❑ 사업개요

○ 위　　치 : 홍성읍 옥암리 1142번지
○ 사업기간 : 2020. 1. ~ 2023. 6.
○ 총사업비 : 5,446백만원(균특 1,012, 군 4,434)
○ 사업내용 : 생활문화센터 및 작은도서관 복합건립(지상3층)

❑ 그동안 추진사항

○ 2019. 12. : 사업부지 토지매입 완료(1,343백만원)
○ 2020. 2. : 기본계획 및 타당성 검토용역 완료
○ 2020. 3. ~ 8. : 지방재정투자심사 등 사전행정절차 완료
○ 2020. 9. ~ 11. : 설계공모 공고 및 작품 선정
○ 2020. 12. : 커뮤니티센터 건립 건축설계 용역 착수
○ 2021. 6. : BF예비인증, 제로에너지 예비인증
○ 2021. 11. : 건설사업관리 선정관련 절차 진행
○ 2022. 1. ~ 4. : 사업비 증액에 따른 행정 사전절차 재승인
○ 2022. 5. : 건설사업관리용역 3회 유찰
○ 2022. 8. : 공동감리 추진 및 공사 착공

❑ 향후계획

○ 2023. 6. : 공사준공

올해 목표	◆ 2023. 6. : 공사준공
담당자	문화예술팀장 조명보(☎ 1813), 담당자 권성현(☎ 1260)

2 홍주읍성 복원·정비

❖ 2004년부터 추진 중인 홍주읍성 복원·정비 사업의 가속화를 통해 지역의 정체성 확립 및 관광 인프라 연계로 원도심 활성화

❑ 사업개요

○ 위　　치 : 홍성읍 아문길 27, 홍주읍성 일원

○ 사업기간 : 2004. ~ 계속
(단기계획 '22 ~ '25), (중장기계획 '26 ~ 정비완료시점)

○ 총사업비 : 124,500백만원(국69,300, 도14,800, 군40,400)

- 2023년 사업비 : 10,532백만원(국 3,230, 도 692, 군 6,610)

연도	사 업 내 용	사 업 비(백만원)				비고
		계	국비	도비	군비	
	합 계	10,532	3,230	692	6,610	
2023	북문 동측성벽 정비	1,992	1,394	299	299	계속
	홍주읍성 정밀 모니터링	22	16	3	3	
	북문 문루 복원	650	-	-	650	
	조양문 주변 토지매입 및 정비	1,480	-	-	1,480	계속
	문화재구역 토지매입(매입동의 4필지)	2,600	1,820	390	390	
	문화재구역 토지매입(수용 8필지)	3,788	-	-	3,788	

○ 사업내용

- 문화재구역 내 토지매입 및 발굴조사
- 종합정비기본계획(변경) 수립
- 성곽·관아건물 복원 및 경관정비 등

❑ 그동안 추진사항

○ 2022. 4. : 북문 동측성벽 정비공사 착공

○ 2022. 6. : 홍주읍성 종합정비기본계획(변경) 수립 용역 착수

○ 2022. 8. : 북문 동측성벽 정비공사 중지(설계변경)

○ 2022. 11. : 조양문 주변 토지·건물 매입완료

○ 2022. 11. : 북동측 성곽 발굴조사 착수

○ 2022. 12. : 북문 문루 복원공사 실시설계 완료

❑ 문제점 및 대책

○ 멸실성벽을 복원하여 성곽원형을 회복하기 위해서는 토지매입 선행 필요

○ 문화재구역 중 멸실성벽 구간 미매입 토지 12필지를 매입하여 성곽복원 추진

❑ 향후계획

<북문 문루 복원>

○ 2023. 3. ~ 8. : 공사착공 및 준공

<종합정비기본계획(변경) 수립>

○ 2023. 3. : 주민설명회 개최

○ 2023. 6. : 문화재청 심의 및 종합정비기본계획 수립 완료

<북동측 성곽 발굴조사>

○ 2023. 9. : 발굴조사 완료

<조양문 주변 토지매입 및 정비>

○ 2022. 12. ~ 2023. 6. : 지장물 소유자 및 세입자 퇴거, 지장물 철거

○ 2023. 7. ~ 2023. 10. : 시굴조사, 공사 실시설계, 조형물 제안서 공모

○ 2023. 11. ~ 2024. 6. : 문화재 현상변경 협의, 주변정비 공사 준공

<문화재구역 토지매입>

○ 2023. 1. ~ 3. : 사업인정 고시(국토교통부, 매입미동의 8필지)

○ 2023. 2. ~ 6. : 감정평가 실시 및 보상협의

○ 2023. 7. ~ 12. : 협의 불성립시 수용재결 신청

올 해 목 표	◆ 2023. 6. : 종합정비기본계획(변경) 수립 ◆ 2023. 8. : 북문 문루 복원 준공 ◆ 2023. 9. : 북동측성곽 발굴조사 완료 ◆ 2023. 11 : 북문 동측성벽 정비공사 준공 ◆ 2023. 12. : 조양문 주변 정비 시굴조사, 실시설계, 문화재청 협의완료 ◆ 2023. 12. : 문화재구역 매입동의 4필지 보상협의 및 철거완료
담 당 자	홍주읍성개발팀장 박미정(☎1807), 담당자 장용민(☎1690), 박철현(☎1256), 최영호(☎1300)

3 충청유교문화권 광역관광개발(홍주천년 양반마을 조성)

❖ 홍주천년 양반 전통문화를 복합적으로 체험할 수 있는 공간을 조성하여 유교문화의 가치를 재조명하고 원도심 활성화 기여

❑ 사업개요

○ 위　　치 : 홍성군 홍성읍 오관리 110-17번지 일원

○ 사업기간 : 2019. ~ 2025. (7년간)

○ 총사업비 : 19,184백만원 (국 5,042, 도 1,210, 군 12,932)

○ 사업내용

- 전통양반문화체험공간(구. 전통음식체험공간, 31필지 2,508㎡) 조성
- 전통양반생활체험거리(구. 저잣거리, 1필지 1,687㎡) 조성

❑ 그동안 추진사항

○ 2020. 4. : 홍주천년 양반마을 기획설계용역 완료

○ 2020. 10. : 충청남도 공공건축 심의 완료(충남공공디자인센터)

○ 2021. 3. : 전통음식체험공간 조성 실시설계용역(설계공모)

○ 2021. 10. : 문화재청 문화재 현상변경 허가 심의(결과 : 보류)

○ 2021. 11. : 전통음식체험공간 조성부지 내 문화재 발굴조사 완료

○ 2022. 2. : 문화재청 문화재 현상변경 허가 심의(결과 : 조건부 허가)

○ 2022. 3. : 전통음식체험공간 조성 실시설계용역 최종보고

○ 2022. 4. : 전통음식체험공간 공사비 관련 대안보고

○ 2022. 5. : 통합건설사업관리 용역, 계약심의 등 발주 전 사전절차 이행

○ 2022. 5. : 문체부 사업내용 변경 승인 요청(도차원 대응)

○ 2022. 6. : 전통음식체험공간 조성공사 발주(조달청)

○ 2022. 9. : 전통음식체험공간 조성공사 착공

○ 2022. 11. : 사업변경 승인 협의를 위한 문체부 현장방문

○ 2022. 12. : 사업변경 최종 협의 후 변경신청서 제출

❑ 문제점 및 대책

○ 홍주천년 양반마을 사업변경에 따른 국비 18억원 반납

- 문체부에서는 객사·향청·주차장 조성 제외 시 국비 투입액 37.5억원 중 18억원 반납 요청

> ※ **참고 : 홍주천년 양반마을 조성(문체부 변경승인 : 2022. 12. 29.)**
>
> ➲ 변경개요 : 전통음식체험공간 사업비 증액(96억원), 사업기간 내 추진불가한 객사·향청 조성사업 제외, 대체사업으로 관광소비촉진을 위한 저잣거리 조성
>
> ◆ 전통음식체험공간은 **전통양반 문화체험공간**으로 조성하여 양반의 문화를 담은 전통음식·복식·의례·여가문화 등 전시와 교육체험공간으로 운영
>
> ◆ 저잣거리는 홍주목 동헌과 객사로 이어지는 경로에 위치한 특성을 반영하여 **'전통양반 생활체험거리**로 조성하여 양반의 일상생활을 체험할 수 있는 공간으로 조성

○ 국비 반납에 따른 국도비 예산 확보 총력

❑ 향후계획

○ 2023. 9. : 전통음식체험공간 조성공사 준공

❑ 조감도

올해 목표	◆ 전통음식체험공간 조성공사 준공(2023. 9.)
담당자	홍주읍성개발팀장 박미정(☎ 1807), 담당자 최영호(☎ 1300)

4 김좌진 장군 생가지 역사공원 조성

❖ 김좌진 장군 생가지 일원에 방문객 체류를 위한 체험 및 편의시설을 확충하여 기존 전시·추모 공간과 연계한 역사문화관광 활성화 기여

❑ 사업개요

○ 사업기간 : 2010. ~ 2027.

○ 사 업 비 : 17,159백만원 (국 2,655, 도 5,862, 군 8,642)

- 기투자(2010.~2022.) 7,662백만원 (국 715, 도 2,733, 군 4,214)

○ 위　　치 : 갈산면 행산리 203번지 일원

○ 사업내용 : 역사공원 조성 A=64,828㎡

- 기존 생가지 조성지(47,089㎡) : 시설결정 및 내부동선 등 정비
- 추가조성지(17,739㎡) : 시설결정 및 체험·편의시설 조성(청산리 전투체험, 역사놀이터, 안내소 등)

❑ 그동안 추진사항

○ 2018. 이전 : 백야공원 조성(진입도로, 전시·기념관 등 47,089㎡)

○ 2021. 10. : 김좌진 장군 생가지 주변 정비계획(변경)수립 및 타당성 조사

○ 2022. 1. ~ : 토지보상 공고 및 보상협의 추진

○ 2022. 6. : 도 기술심의(공원조성계획 및 실시설계용역 세부평가기준)

○ 2022. 8. : 공원조성계획 및 실시설계용역 발주

❑ 향후추진계획

○ 2023. 3. : 김좌진장군 생가지 성역화 건축설계용역 착수

○ 2023. 4. : 도 문화재위원회 현상변경 허가 등 사전행정절차 이행

○ 2023. 6 : 군관리계획(용도지역 변경 및 시설결정) 및 실시설계용역 완료

○ 2023. 8. : 실시계획 인가 및 미수용토지 재결신청

○ 2023. 12. : 김좌진장군 생가지 성역화 건축설계용역 완료

○ 2024. 6. ~ 2025. 12 : 역사공원 조성 착공 및 준공 ⇒ **2025년 조기준공 목표**

▣ 조감도

▣ 기대효과

○ 역사인물의 스토리를 강조한 체험형 역사공원 조성으로 서부권과 연계한 관광 인프라 구축

올 해 목 표	◆ 김좌진장군생가지 역사공원 시설결정 및 실시계획인가(2023. 8.) ◆ 김좌진장군생가지 역사공원 토지수용 완료(2023.12)
담 당 자	문화재관리팀장 이은경(☎ 1863), 담당자 박종운(☎ 1333)

5 서부해안 야간경관 명소화 사업

❖ 서부해안 야간경관 명소를 조성하여 기존 관광지 간의 연계성을 강화하고 야간 관광객 유치를 통한 체류형 관광 도입

❑ 사업개요

○ 사업기간 : 2023. 1. ~ 2024. 12.

○ 총사업비 : 5,000백만원 (도 2,500, 군 2,500)

- 1년차(2023년) : 500백만원 (도 250, 군 250)
- 2년차(2024년) : 4,500백만원 (도 2,250, 군 2,250)

○ 위　　치 : 서부면 남당항 ~ 어사리노을공원

○ 사업내용 : 야간경관 조성 L=3km

- 미디어 아트월, 열주등, LED경관조명, 미디어광장 조성 등

❑ 그동안 추진사항

○ 2022. 5. : 기본계획 수립

○ 2022. 7. : 충청남도 관광자원개발사업 공모 선정

○ 2022. 9. : 지방재정투자심사 완료

❑ 향후계획

○ 2023. 1. ~ 2. : 제안공모(협상에의한 계약)

○ 2023. 3. ~ 12. : 기본 및 실시설계용역 추진

○ 2024. 1. ~ 12. : 공사 착공 및 준공

올해 목표	◆ 기본 및 실시설계용역 완료(2023. 12.)
담당자	관광개발팀장 이창헌(☎ 1808), 담당자 노윤찬(☎ 1255)

Ⅲ 주요 업무 추진계획

1 문화 기반시설 확대로 군민 문화 소통 공간 증대

❖ 지역문화자원 활용 및 문화적 도시재생을 통한 특화된 문화환경 조성 및 문화도시 기반 구축
❖ 지역 역사인물 생가지 주변에 문화공간을 조성하여 지역민의 문화 향유 기회 확대

[1] 홍성군 문화특화지역 및 예비문화도시 조성 사업

◈ 사업기간 : 2019년 ~ 2023년(5년간)
◈ 사 업 비 : 5,000백만원(국 300, 도 1,875 군 2,825)
※ 2023년도 사업비 2,000백만원(도 435, 군 1,565)
◈ 주요내용
- 문화적 거버넌스(시민/전문가/공공) 구성을 통한 지역문화 전문조직 체계 마련 및 문화가치 중심 인재 양성
- 지역의 문화자원 활용을 통한 콘텐츠 및 프로그램 기획
- 지역 유휴공간 리모델링 등을 통한 문화거점공간 조성

❍ 2023. 1. ~ 2023. 9. : 제5차 예비문화도시 사업 추진
❍ 2023. 9. : 제5차 법정문화도시 평가
❍ 2023. 10. : 제5차 법정문화도시 발표

담 당 자 문화예술팀장 조명보(☎ 1813), 담당자 박소영(☎ 1237)

[2] 광천문화복합센터 건립

◈ 사업기간 : 2021년~2024년(4년간)
◈ 사 업 비 : 5,500백만원(국 3,000, 군 2,500)
※ 2023년도 사업비 2,525백만원(국 900, 군 1,625)
◈ 주요내용
생활문화센터(500㎡) 및 주거지주차장(1,200㎡) 조성(연면적 1,700㎡)
- 지하1층(주거지 주차장) : 지역거주민을 위한 주차장
- 지상1층(주차장 및 마주침공간) : 주차장, 북카페, 회의실 등
- 지상2층(방음실 및 다목적강당) : 음악연습실, 공연장 등

❍ 2023. 6. : 실시설계 완료
❍ 2023. 8. : 공사 착공
❍ 2024. 7. : 공사 준공

담 당 자 문화예술팀장 조명보(☎ 1813), 담당자 이유정(☎ 1253)

[3] 장사익 문화공간 조성 기본구상 및 타당성조사 용역

◈ 사업대상 : 홍성군 광천읍 광천리 345번지 일원
◈ 사 업 비 : 50백만원(군 50)
◈ 주요내용
장사익선생 생가지 주변 및 폐교(구 광신초교)를 활용한 문화공간 조성
- 북카페 : 도서관과 카페가 공존하는 공간
- 전시장 및 공연장 : 장사익 선생 및 지역예술인들의 전시 · 공연공간
- 장사익 선생의 노래와 시를 엮은 노래비 설치
- 삼봉교 인근 꽃길 조성 : 대표곡인 찔레꽃 식재 꽃길 조성 등

❍ 2023. 2. ~ 7. : 기본구상 및 타당성조사 용역 착수 및 완료
❍ 2023. 8. ~ : 사업비 산출에 따른 예산 확보 및 실시설계 용역 추진

담 당 자 문화예술팀장 조명보(☎ 1813), 담당자 이유정(☎ 1253)

[4] 최선달 명창 선양사업 기본계획 수립 및 타당성 조사

◈ 대　　상 : 결성면 성남리 578번지 일원, 금곡리 595-3, 595-4
◈ 사 업 비 : 22백만원(군 22)
◈ 주요내용 : 최선달 명창 선양사업 추진을 위한 사전절차로 타당성 검토를 전문기관에 의뢰하여 기본계획 수립 등 용역 결과에 따라 체계적으로 사업 방향 설정 및 추진

❍ 2023. 1. ~ 6. : 용역 착수 및 완료

담 당 자 문화예술팀장 조명보(☎ 1813), 담당자 김수진(☎ 1778)

2 문화예술활동 육성·지원으로 군민 문화향유권 증대

❖ 지역축제 개최 및 문화예술단체 지원으로 군민들의 문화 향유권 증대

[1] 지역 특산품 축제 개최 지원

◈ 축 제 명 : 제20회 홍성남당항새조개축제 / 제28회 홍성남당항대하축제
제28회 광천토굴새우젓축제 / 제28회 광천김축제

◈ 사 업 비 : 200백만원(군 200)

◈ 주요내용

- 새조개축제 : 새조개까기 체험, 새조개시식회 등
- 대하 축제 : 맨손대하잡이체험, 대하시식회 등
- 광천토굴새우젓축제 : 토굴새우젓김치담그기, 토굴체험 등
- 광천김축제 : 광천김 주먹밥 만들기, 김말이 대회 등

❍ 2023. 1. 14. : 제20회 남당항새조개 축제 개최

❍ 2023. 9 : 제28회 남당항대하 축제 개최

❍ 2023. 10. : 제28회 광천토굴새우젓 축제 개최

❍ 2023. 11. : 제28회 광천김 축제 개최

담 당 자 문화예술팀장 조명보(☎ 1813), 담당자 박소영(☎ 1237)

[2] 홍성문화원 운영지원

◈ 대　　상 : 홍성문화원
◈ 사 업 비 : 904.5백만원(도 60, 군 844.5)
◈ 주요내용 : 지방문화원진흥법에 따라 홍성문화원 운영 및 향토문화 발굴 육성 사업을 지원하여 지역 주민에게 문화향유 기회 제공

구 분	사 업 내 용	사업비 (백만원)	비고
계		904.5	
관리운영비	인건비 및 문화원 유지보수 비용, 물품 구입	344	
지방문화원 사업 활동지원	홍성문화 발간, 내포 콰르텟 활동, 전통민속제 지원, 문화아카데미 워크숍, 마음이음 문화캠프, 역사문화 스토리텔링, 문화로 힐링프로그램, 신년하례회, 만해시낭송전국대회, 추석맞이 콩쿨대회, 문화의 날 기념식 및 동아리 예술제, 홍주골 마당예술제, 정월대보름행사 등 23개 사업	335	
문화학교 운영지원	문화학교 운영을 위한 강사료 지급(분기별 지급) 및 문화학교 페스티벌 개최	50	
근현대 구술채록	홍성의 역사적 사건이나 마을별 구술로 전해내려오는 이야기의 기초자료 발굴 및 자료로 기록(도비50%)	17.5	
향토문화 책발간	홍성의 바위 책자 발간(도비50%)	20	
지방문화원 활성화 및 향토문화 발굴 육성	전통성년식, 전통혼례식, 문화탐방, 향토문화도서 발간, 문화달력 발간 등(도비30%)	88	
주민체감형 생활문화비 지원	지역 내 생활문화 동호인들의 활동비 지원(도비30%)	50	

담 당 자 문화예술팀장 조명보(☎ 1813), 담당자 권성현(☎ 1260)

[3] 홍성예총 운영 및 사업지원

◈ 대　　상 : 사)한국예총 홍성지회
◈ 사 업 비 : 152백만원(군 152)
◈ 주요내용 : 홍성예총 사무실 운영, 문화예술 업무 및 사업 지원

구 분	사 업 내 용	사업비 (백만원)	비고
계		152	
홍성예총 운영	인건비, 시설운영비, 일반운영비 지원	75	
찾아가는 거리예술제	찾아가는 거리 공연 및 전시 (문화소외지역, 주요 관광지)	27	
홍주문화두레	- 문화예술 공연(홍성 홍주읍성 일원) - 홍성 예술인 한마당 행사	50	

담 당 자 문화예술팀장 조명보(☎ 1813), 담당자 김수진(☎ 1778)

[4] 문화예술단체 활성화 지원

◈ 대　　상 : 홍성 관내 문화예술 단체
◈ 사 업 비 : 548백만원(도 219, 군 329)
◈ 주요내용 : 문화예술단체 사업활동 지원으로 문화 향유 기회 확대 및 지역예술 활성화

구 분	사 업 내 용	사업비 (천원)	비고
계		548,000	
홍성예총-지역예술단체 지원	- 대취타 공연(홍주아문~조양문)	10,000	도비50% 군비50%
내포구비문학연구소 '여류시인 김호연재를 찾아서' 책자 발간	- 조선시대 여류시인 김호연재를 비롯한 가족들의 문학과 남겨놓은 자취를 담아 책으로 발간	20,000	〃

전통문화예술공연 지원	- 전통문화 체험 및 예술공연 제공	100,000	〃
청년예술가협동조합 나빌레라 이머시브 '만향'제작 및 공연	- 홍성의 설화 기생 '만향'을 지역브랜드 공연으로 제작	10,000	〃
결성향교 '주민과 함께하는 중고제'	- 결성주민과 함께하는 중고제 행사 개최	8,000	〃
홍성연예예술인 연합회 전국가요제	- 제1회 홍성군 전국가요제 경연	40,000	〃
내포 콰르텟 찾아가는 버스킹공연	- 세대별 곡들을 구성하여 찾아가는 클래식 공연	20,000	〃
충남 음악협회 70주년 홍성군민과 함께하는 클래식 페스티벌	- 충남음악협회 창립 70주년 맞이하여 홍성군민과 함께하는 음악회 개최	30,000	〃
우리동네 열린음악회 및 기능보강(아리랑 뮤직)	- 탈극, 대중음악, 전통악기 등 다양한 장르의 창작 작품 기획공연	30,000	〃
역사인물콘서트 (아르티스 중창단)	- 역사인물 업적과 삶을 바탕으로 한 기획공연	25,000	〃
2023 비전 청소년 아트 페스티벌(내포미술협회)	- 청소년 미술 실기대회 및 공연	25,000	〃
한소리 풍물소리	- 풍물 강습 및 공연	20,000	〃
장애인 창의예술연대 '장애인 인식 개선 콘서트'	- 장애인 인식 개선 강연 및 공연	30,000	〃
광천 벚꽃길 버스킹공연	- 벚꽃 만개하는 시기에 맞추어 공연 및 체험 프로그램 제공	20,000	〃
홍성주지연합회 홍주골 연등문화행사	- 전통등 전시회 등 연등문화행사 개최	30,000	〃
제9회 대한민국 천연 염색전	- 천연염색 작품 전시 및 체험 부스 운영	20,000	〃
문화활동 및 대회 지원	- 홍주전국국악경연대회, 전국사진촬영대회, 크리스마스 축제, 도지사배 풍물경연대회, 문화예술단체 기능보강, 대중예술 문화지원, 찾아가는 문화공연	110,000	군비100%

담 당 자 문화예술팀장 조명보(☎ 1813), 담당자 권성현(☎1260),김수진(☎ 1778)

3 국가지정문화재 보수정비

❖ 국가지정문화재의 체계적 관리 및 문화유산 전승보존
❖ 역사문화자원 개발로 역사·문화·관광 도시 기반 확대

[1] 홍성 홍주읍성 종합정비기본계획(변경) 수립

◈ 대　　상 : 홍주읍성(사적 제231호)
◈ 사 업 비 : 200백만원(군 200)
◈ 주요내용 : 문화재 현황조사, 고증연구, 3차원 디지털 복원 모형 제작, 연차별 사업투자계획 수립, 시설물 정비계획 등

❍ 2023. 2. : 3차 자문회의 개최
❍ 2023. 3. : 주민설명회 및 4차 자문회의 개최
❍ 2023. 5. : 5차 자문회의 개최
❍ 2023. 6. : 최종보고회 개최 및 문화재청 심의 후 용역 완료

담 당 자 홍주읍성개발팀장 박미정(☎ 1807), 담당자 장용민(☎ 1690)

[2] 홍성 홍주읍성 북동측 성곽 발굴조사

◈ 대　　상 : 홍주읍성(사적 제231호)
◈ 사 업 비 : 1,000백만원(군 1,000)
◈ 주요내용 : 홍주읍성 북문 동측에서 조양문에 이르는 멸실성벽 구간 발굴조사(5,028㎡)

❍ 2022. 11. : 용역 착수
❍ 2023. 9. : 용역 완료

담 당 자 홍주읍성개발팀장 박미정(☎ 1807), 담당자 장용민(☎ 1690)

[3] 홍성 고산사 대웅전 보수정비

◈ 대　　상 : 홍성 고산사 대웅전 (보물 제399호)
◈ 사 업 비 : 50백만원(국 35, 도 7.5, 군 7.5)
◈ 주요내용 : 요사채 내부 단열보강

❍ 2023. 1. ~ 2. : 보조금 교부
❍ 2023. 3. ~ 9. : 사업진행 및 완료, 보조금 정산

담 당 자 문화재관리팀장 이은경(☎ 1863), 담당자 박종운(☎ 1333)

[4] 홍성 사운고택 보수정비

◈ 대　　상 : 홍성 사운고택 (국가민속문화재 제198호)
◈ 사 업 비 : 32백만원(국 22.4, 도 4.8, 군 4.8)
◈ 주요내용

사 업 내 용	사 업 비(백만원)				비고
	계	국비	도비	군비	
총 계	32	22.4	4.8	4.8	
대문채 고색가칠	20	14	3	3	
실개천 다리 정비 설계 용역	12	8.4	1.8	1.8	

❍ 2023. 1. ~ 2. : 보조금 교부
❍ 2023. 3. ~ 9. : 사업진행 및 완료, 보조금 정산

담 당 자 문화재관리팀장 이은경(☎ 1863), 담당자 박종운(☎ 1333)

[5] 용봉사 영산회 괘불탱 보수정비

◈ 대　　상 : 용봉사 영산회 괘불탱 (보물 제1262호)
◈ 사 업 비 : 100백만원(국 70, 도 15, 군 15)
◈ 주요내용 : 대웅전 전면 및 경내 우측 진입부 석축 정비

❍ 2023. 1. ~ 2. : 보조금 교부
❍ 2023. 3. ~ 9. : 사업진행 및 완료, 보조금 정산

담 당 자 문화재관리팀장 이은경(☎ 1863), 담당자 박종운(☎ 1333)

[6] 홍성 신경리 마애여래입상 보수정비

◈ 대　　상 : 홍성 신경리 마애여래입상 (보물 제355호)
◈ 사 업 비 : 120백만원(국 84, 도 18, 군 18)
◈ 주요내용 : 마애여래입상 주변 배수로 설치

❍ 2023. 1. ~ 6. : 실시설계 및 설계승인
❍ 2023. 7. ~ 9. : 공사착공 및 준공

담 당 자 문화재관리팀장 이은경(☎ 1863), 담당자 박종운(☎ 1333)

[7] 중요목조문화재 방화 관리 용역 및 유지관리

◈ 대　　상 : 5개소(고산사, 홍주읍성, 홍주의사총, 사운고택, 노은리고택)
◈ 사업기간 : 2023. 1. ~ 12.
◈ 사 업 비 : 14백만원(국 9.8, 도 2.1, 군 2.1)
◈ 주요내용 : 방화관리 용역 및 방재시설 유지 관리

❍ 2022. 12. : 소방안전관리 업체 계약 체결 및 용역 추진

담 당 자 문화재관리팀장 이은경(☎ 1863), 담당자 박종운(☎ 1333)

[8] 중요목조문화재 감시인력 배치

◈ 대　　상 : 고산사 대웅전(보물 제399호)
◈ 사업기간 : 2023. 1. ~ 12.
◈ 사 업 비 : 126.8백만원(국 63.4, 도 31.7, 군 31.7)
◈ 주요내용 : 고산사 대웅전 문화재 감시인력 배치(4명)

❍ 2023. 1. ~ 12. : 고산사 감시인력 운영

담 당 자 문화재관리팀장 이은경(☎ 1863), 담당자 배성하(☎ 1696)

[9] 고산사 대웅전 영상통합시스템 개선

◈ 대　　상 : 고산사 대웅전(보물 제399호)
◈ 사업기간 : 2023. 1. ~ 6.
◈ 사 업 비 : 17백만원(국 11.9, 도 2.55, 군 2.55)
◈ 주요내용 : 영상통합시스템 메인시스템 교체

❍ 2023. 1. ~ 6. : 용역 발주 및 완료

담 당 자 문화재관리팀장 이은경(☎ 1863), 담당자 박종운(☎ 1333)

4 도지정문화재 보수정비

❖ 도지정 문화재의 원형 보존 및 각종 재난으로부터 문화재 보호
❖ 문화재의 안전 관리 및 역사·문화·관광 도시 기반 확대

[1] 홍주향교 보수정비

◈ 대　　상 : 홍주향교 (충청남도 기념물 제135호)
◈ 사 업 비 : 110백만원(도 40, 군 70)
◈ 주요내용

사 업 내 용	사 업 비(백만원)				비고
	계	국비	도비	군비	
합 계	110	-	40	70	
대성전 · 명륜당 보수정비	80	-	40	40	
사무공간 조성	30	-	-	30	문화사적지 정비

❍ 2023. 1. ~ 6. : 실시설계 및 설계승인
❍ 2023. 7. ~ 9. : 공사착공 및 준공

담 당 자 문화재관리팀장 이은경(☎ 1863), 담당자 박종운(☎ 1333)

[2] 홍성 신금성 보수정비

◈ 대　　상 : 홍성 신금성 (충청남도 기념물 제149호)
◈ 사 업 비 : 100백만원(도 50, 군 50)
◈ 주요내용

사 업 내 용	사 업 비(백만원)				비고
	계	국비	도비	군비	
합 계	100	-	50	50	
종합정비계획 수립	50	-	25	25	
수목 정비	50	-	25	25	

○ 2023. 1. ~ 6. : 실시설계 및 설계승인
○ 2023. 7. ~ 9. : 공사착공 및 준공

담 당 자 문화재관리팀장 이은경(☎ 1863), 담당자 김예신(☎ 1689), 박종운(☎ 1333)

[3] 홍성 상하리 미륵불 종합정비계획

◈ 대　　상 : 상하리 미륵불(도 유형문화재 제87호)
◈ 사 업 비 : 50백만원(도 25, 군 25)
◈ 주요내용 : 상하리 미륵불 기초자료 조사, 문화재 현황조사 및 분석, 계획의 기본구상, 유적지 활용 및 시설물 정비계획 등

○ 2023. 1. : 계약 및 용역 착수
○ 2023. 6. : 충남도 문화재위원회 심의
○ 2023. 7. : 용역 완료

담 당 자 문화재관리팀장 이은경(☎ 1863), 담당자 김예신(☎ 1689)

5 향토문화유산 보존 및 전승

❖ 향토유적 정비를 통한 향토문화유산 계승 발전
❖ 문화재 활용 프로그램 운영으로 역사·문화 체험 기회 확대

[1] 문화재 주변 건축행위 등에 관한 허용기준 작성·조정

◈ 대　　상
- 상하리 미륵불(도 유형문화재 제87호)
- 상하리 마애보살입상(도 유형문화재 제250호)
- 이광륜묘(도 기념물 제17호)
- 김우열 가옥(도 민속자료 제10호)

◈ 사 업 비 : 22백만원(군 22)
◈ 주요내용 : 문화재 주변 역사문화환경을 계획적으로 보존·관리하고, 행정의 투명성과 예측가능성 제고를 위한 건축행위 허용기준 작성 및 조정

❍ 2023. 1. : 계약 및 착수
❍ 2023. 5. : 주민설명회 개최
❍ 2023. 6. : 충남도 문화재위원회 심의
❍ 2023. 7. : 용역 완료

담 당 자 문화재관리팀장 이은경(☎ 1863), 담당자 김예신(☎ 1689)

[2] 전통향교문화 전승보존(기로연 행사)

◈ 대　　상 : 결성향교(충청남도 기념물 제134호)
◈ 사 업 비 : 5백만원 (군 5)
◈ 주요내용 : 기로연 시연 및 주민 화합을 위한 행사

❍ 2023. 5. ~ 6. : 보조금 지원계획 수립 및 보조금 지급
❍ 2023. 9. ~ 11. : 기로연 행사 개최

담 당 자 문화재관리팀장 이은경(☎ 1863), 담당자 배성하(☎ 1696)

[3] 홍주향토문화연구지 발간 및 자료조사

◈ 대　　상 : 홍주향토문화연구회
◈ 사 업 비 : 7백만원(군 7)
◈ 주요내용 : 관내 다양한 향토문화유산의 연구조사 결과물에 대한 기록 및 발간(홍주향토문화 제38집)

❍ 2023. 1. ~ 2. : 보조금 지원계획 수립 및 보조내시
❍ 2023. 3. ~ 12. : 사업진행 및 완료, 보조금 정산

담 당 자 문화재관리팀장 이은경(☎ 1863), 담당자 김예신(☎ 1689)

[4] 홍성역사문화연구회 학술세미나 운영

◈ 대　　상 : 홍성역사문화연구회
◈ 사 업 비 : 10백만원(군 10)
◈ 주요내용 : 홍성의 역사와 문화, 인물 등에 대한 심층적 연구결과 발표를 위한 학술세미나 개최

❍ 2023. 1. ~ 2. : 보조금 지원계획 수립 및 보조내시
❍ 2023. 3. ~ 12. : 사업진행 및 완료, 보조금 정산

담 당 자 문화재관리팀장 이은경(☎ 1863), 담당자 김예신(☎ 1689)

[5] 매장문화재 유존지역 정보 고도화

◈ 대　　상 : 홍성읍, 광천읍, 홍북읍
◈ 사 업 비 : 330백만원(국 231, 도 49.5, 군 49.5)
◈ 주요내용 : 도심지(홍성읍, 광천읍, 홍북읍) 지표조사(98,703,740㎡), 매장문화재 유존지역 보존방안 수립 및 유존지역도 제작

❍ 2023. 1. : 협상에 의한 계약
❍ 2023. 2. : 용역 착수
❍ 2023. 10. : 매장문화재 유존지역 보존방안 관계전문가 자문
❍ 2023. 11. : 용역 완료

담 당 자 문화재관리팀장 이은경(☎ 1863), 담당자 김예신(☎ 1689)

[6] 홍성 문화재 돌봄 지원

◈ 기　　간 : 2023. 4. ~ 12.
◈ 사 업 비 : 20백만원 (군 20)
◈ 주요내용 : 홍성지역 향토문화유산 환경정비 및 모니터링 실시

❍ 2023. 3.　　: 보조금 지원계획 수립 및 보조결정
❍ 2023. 4. ~ 12. : 사업진행

담 당 자 문화재관리팀장 이은경(☎ 1863), 담당자 이효정(☎ 1691)

[7] 홍주향교 예절, 한문교실

◈ 대　　상 : 홍주향교(충청남도 기념물 제135호)
◈ 사 업 비 : 20백만원 (군 20)
◈ 주요내용 : 유림 및 지역주민 대상 논어·오례의·인성교육 강의

❍ 2023. 3.　　: 보조금 지원계획 수립 및 보조결정
❍ 2023. 4. ~ 12. : 사업진행

담 당 자 문화재관리팀장 이은경(☎ 1863), 담당자 이효정(☎ 1691)

[8] 안회당 활용프로그램 운영

◈ 대　　상 : 홍주읍성 안회당(사적 제231호)
◈ 사업기간 : 2023. 5. ~ 10.
◈ 사 업 비 : 27백만원(군 27)
◈ 주요내용 : 안회당을 활용하여 전통찻집 및 교육프로그램 운영

❍ 2023. 1. ~ 2. : 보조사업자 공모 및 선정
❍ 2023. 3.　　: 보조금 지원계획 수립 및 보조결정
❍ 2023. 5. ~ 10. : 사업진행

담 당 자 문화재관리팀장 이은경(☎ 1863), 담당자 이효정(☎ 1691)

[9] 생생문화재 사업(쌩쌩[生生]달리자! 홍주읍성 한바퀴)

◈ 대　　상 : 홍주읍성 안회당(사적 제231호)
◈ 사업기간 : 2023. 4. ~ 10.
◈ 사 업 비 : 65백만원(국 26, 도 11.7, 군 27.3)
◈ 주요내용 : 홍주읍성 답사 및 탐방, 인문학 콘서트 등 다양한 문화재 체험 프로그램 제공

❍ 2023. 3.　　: 보조금 지원계획 수립 및 보조결정
❍ 2023. 4. ~ 10. : 사업추진

담 당 자 문화재관리팀장 이은경(☎ 1863), 담당자 이효정(☎ 1691)

[10] 생생문화재 사업(백년을 이어온 항일정신)

◈ 대　　상 : 한용운선생생가지(도기념물 제75호)
◈ 사업기간 : 2023. 3. ~ 12.
◈ 사 업 비 : 65백만원(국 26, 도 11.7, 군 27.3)
◈ 주요내용 : 관광객, 유학생을 대상으로 유적지 답사 및 무형문화재 이수자로부터 매듭공예 배우기 등 전통문화 체험 프로그램 운영

❍ 2023. 3.　　: 보조금 지원계획 수립 및 보조결정
❍ 2023. 3. ~ 12. : 사업추진

담 당 자 문화재관리팀장 이은경(☎ 1863), 담당자 이효정(☎ 1691)

[11] 생생문화재 사업(아문을 열어라)

◈ 대　　상 : 결성읍성(도기념물 제134호), 결성동헌(도문화재자료 제306호) ◈ 사업기간 : 2023. 4. ~ 11. ◈ 사 업 비 : 50백만원(국 20, 도 9, 군 21) ◈ 주요내용 : 최선달 선양 및 중고제 판소리 진흥 등 다양한 체험 및 공연 프로그램 운영

❍ 2023. 3.　　: 보조금 지원계획 수립 및 보조결정

❍ 2023. 4. ~ 11. : 사업추진

담 당 자 문화재관리팀장 이은경(☎ 1863), 담당자 이효정(☎ 1691)

[12] 향교서원문화재 활용사업(내일로 가는 결성향교)

◈ 대　　상 : 결성향교(도기념물 제134호) ◈ 사업기간 : 2023. 4. ~ 12. ◈ 사 업 비 : 475백만원(국 190, 도 85, 군 199.5) ◈ 주요내용 : 한용운을 중심으로 문예강좌 및 현대 유학강좌를 통한 문화 체험 기회 제공

❍ 2023. 3.　　: 보조금 지원계획 수립 및 보조결정

❍ 2023. 4. ~ 12. : 사업추진

담 당 자 문화재관리팀장 이은경(☎ 1863), 담당자 이효정(☎ 1691)

[13] 향교서원문화재 활용사업(온새미로 홍주향교)

◈ 대　　상 :	홍주향교(도기념물 제135호)
◈ 사업기간 :	2023. 3. ~ 12.
◈ 사 업 비 :	130백만원(국 52, 도 23.4, 군 54.6)
◈ 주요내용 :	외국인 유학생, 어린이, 장애인, 임산부 등을 대상으로 인문학 강좌 운영 및 전통문화 체험 기회 제공

❍ 2023. 3.　　: 보조금 지원계획 수립 및 보조결정

❍ 2023. 3. ~ 12. : 사업추진

담 당 자 문화재관리팀장 이은경(☎ 1863), 담당자 이효정(☎ 1691)

[14] 문화재 야행사업(홍주읍성, 조선의 밤을 밝히다!)

◈ 대　　상 :	홍주읍성(사적 제231호)
◈ 사업기간 :	2023. 6. 2. ~ 6. 3.
◈ 사 업 비 :	275백만원(국 110, 도 49.5, 군 115.5)
◈ 주요내용 :	홍주의병의 항전을 담은 미디어파사드 공연, 홍주성 탈환 전투 라이브 드로잉 등을 통한 주민참여형 문화재 야간 체험 프로그램 운영

❍ 2023. 3. : 보조금 지원계획 수립 및 보조결정

❍ 2023. 6. : 사업추진

담 당 자 문화재관리팀장 이은경(☎ 1863), 담당자 이효정(☎ 1691)

[15] 양곡사 보수정비

◈ 대　　상 :	양곡사 (향토문화유산 제1호)
◈ 사 업 비 :	60백만원(군비 60)
◈ 주요내용 :	동재·협문 단청 및 담장 보수

❍ 2023. 1. ~ 3. : 실시설계

❍ 2023. 4. ~ 6. : 공사착공 및 준공

담 당 자 문화재관리팀장 이은경(☎ 1863), 담당자 박종운(☎ 1333)

6 문화사적지 정비

❖ 역사문화자원 정비로 체계적인 관리 도모

[1] 목빙고 보수정비

◈ 대　　상 : 목빙고
◈ 사 업 비 : 35백만원(군비 35)
◈ 주요내용 : 노후 보도블럭 및 난간 교체

❍ 2023. 1. ~ 3. : 실시설계
❍ 2023. 4. ~ 6. : 공사착공 및 준공

담 당 자 문화재관리팀장 이은경(☎ 1863), 담당자 박종운(☎ 1333)

[2] 호명학교 발굴조사

◈ 대　　상 : 호명학교 추정부지
◈ 사 업 비 : 300백만원(군 300)
◈ 주요내용 : 김좌진장군의 증조부 김병학의 고택을 개조, 학교 건물로 사용하며 독립운동의 시발점이 된 호명학교 추정부지에 대한 발굴조사(2,846㎡)

❍ 2023. 1. : 일상감사 및 계약
❍ 2023. 2. : 용역 착수 및 발굴허가 심의
❍ 2023. 8. : 용역 완료

담 당 자 문화재관리팀장 이은경(☎ 1863), 담당자 김예신(☎ 1689)

[3] 문화재 안내판 정비

◈ 대　　상
- 홍성 홍주읍성(사적 제231호)
- 홍성 신경리 마애여래입상(보물 제355호)
- 홍성 상하리 마애보살입상(충청남도 유형문화재 제250호)
- 홍성 상하리 미륵불(충청남도 유형문화재 제87호)
- 광경사지 삼층석탑(충청남도 문화재자료 제159호)

◈ 사 업 비 : 13.2백만원 (국 3.4, 도 2.9, 군 6.9)

◈ 주요내용 : 노후 안내판 교체 및 안내문안 개선

❍ 2023. 1. : 문화재 안내판 정비사업 자문단 구성

❍ 2023. 2. ~ 5. : 문화재 안내문안 국·영문 감수

❍ 2023. 6. ~ 8. : 안내판 제작 및 설치

담 당 자 문화재관리팀장 이은경(☎ 1863), 담당자 이효정(☎ 1691)

7 전통사찰 보수정비, 무형문화재 전승·보존, 제향 지원

❖ 전통사찰 및 무형문화재 보존, 제향지원으로 전통문화 계승

[1] 전통사찰 방재시스템 유지 보수

◈ 대　　상 : 6개소(구절암, 석련사, 용봉사, 산혜암, 내원사, 정암사)

◈ 사 업 비 : 40백만원 (국 20, 도 10, 군 10)

◈ 주요내용 : 6개 전통사찰 방재시스템 유지관리

❍ 2023. 1. ~ 12. : 방재시스템 유지보수 용역 시행

담 당 자 문화재관리팀장 이은경(☎ 1863), 담당자 이효정(☎ 1691)

[2] 전통공예 체험 프로그램(지승공예)

◈ 대　　상 : 도 무형문화재 제2호 지승제조(보유자: 최영준)
◈ 사업기간 : 2023. 2. ~ 8.
◈ 사 업 비 : 15백만원 (군 15)
◈ 주요내용 : 일반인을 대상으로 지승공예 체험 프로그램 운영

❍ 2023. 2. ~ 8. : 보조금 지원계획 수립 및 사업추진

담 당 자 문화재관리팀장 이은경(☎ 1863), 담당자 배성하(☎ 1696)

[3] 무형문화재 공개행사 등 지원

◈ 대　　상 : 무형문화재 6종목(지승제조, 댕댕이장, 결성농요, 옹기장, 수룡동당제, 대장장)
◈ 사업기간 : 2023. 1. ~ 12.
◈ 사 업 비 : 20백만원 (도 10, 군 10)
◈ 주요내용 : 무형문화재 공개행사 시 필요한 물품구입비 등 지원

문화재명	지원대상	사업비(천원)	사업내용
계		20,000	
지승제조 (도지정 2호)	최영준	2,000	지승제조 기법을 이용한 작품제작 및 시연
홍성댕댕이장 (도지정 31호)	백길자	2,000	댕댕이장 작품전시, 체험프로그램 운영
옹기장 (도지정 38-1호)	방춘웅	2,000	옹기장 작품전시, 체험프로그램 운영
대장장 (도지정 41-2호)	모무회	2,000	대장장 작품전시, 체험프로그램 운영
결성농요 (도지정 20호)	(사)홍성결성농요보존회 (회장: 이진우)	6,000	제15회 결성농요의 날 행사 운영 및 공개행사 운영
홍성수룡동당제 (도지정 36호)	수룡동민속문화보존회 (회장: 김관진)	6,000	수룡동당제 공개행사 진행

❍ 2023. 1. ~ 12. : 보조금 신청 접수 및 보조 결정

담 당 자 문화재관리팀장 이은경(☎ 1863), 담당자 배성하(☎ 1696)

[4] 결성농요 보존 및 전승 지원

◈ 대　　상 : 결성농요(충청남도 무형문화재 제20호)
◈ 사업기간 : 2023. 1. ~ 12.
◈ 사 업 비 : 129.4백만원 (군 129.4)
◈ 주요내용 : 충청남도 무형문화재 제20호 결성농요 활성화 도모

❍ 2023. 1. ~ 12. : 사업추진

담 당 자 문화재관리팀장 이은경(☎ 1863), 담당자 배성하(☎ 1696)

[5] 지역문화유산 활용 자원화(결성농요)

◈ 대　　상 : 결성농요(충청남도 무형문화재 제20호)
◈ 사업기간 : 2023. 3. ~ 10.
◈ 사 업 비 : 25백만원 (도 7.5, 군17.5)
◈ 주요내용 : 「결성농요의 날」 행사 개최로 결성농요를 널리 알리는 계기 마련

❍ 2023. 3. ~ 10. : 사업추진

담 당 자 문화재관리팀장 이은경(☎ 1863), 담당자 배성하(☎ 1696)

[6] 무형문화재 전승지원

◈ 대　　상 : 무형문화재 보유자, 전승교육사, 보유단체

◈ 사업기간 : 2023. 1. ~ 12.

◈ 사 업 비 : 169.2백만원 (도비 84.6, 군비 84.6)

◈ 주요내용 : 무형문화재 전승지원금 지급 및 전승 활성화 도모

문화재명	구분	성명(단체명)	비고
계			
지승제조 (도지정 2호)	기능보유자	최영준	
	전승교육사	신민숙	
댕댕이장 (도지정 31호)	기능보유자	백길자	
	전승교육사	김성환	
옹기장 (도지정 38-1호)	기능보유자	방춘웅	
대장장 (도지정 41-2호)	기능보유자	모무회	
결성농요 (도지정 20호)	예능보유자	조광성	
		최용식	
		최재신	
	전승교육사	이병상	
		최덕수	
		최경희	
		윤경숙	
	보유단체	(사)홍성결성농요보존회	
수룡동당제 (도지정 36호)	보유단체	수룡동민속문화보존회	

❍ 2023. 1. ~ 12. : 사업추진

담 당 자 문화재관리팀장 이은경(☎ 1863), 담당자 배성하(☎ 1696)

[7] 각종 제향 행사 지원

◈ 대　　상 : 홍주향교 외 8개 단체, 13개 제향(총 15회)

◈ 사업기간 : 2023. 1. ~ 12.

◈ 사 업 비 : 46백만원 (군 46)

◈ 주요내용 : 각종 제향 행사 지원으로 전통 문화유산 계승 및 발전

명　　칭	제 향 일	대 표 자		지원액 (천원)
		성 명	단체명	
계	15회			46,000
백월산 영신고천대제	2024. 1. 1.	김우범	월산2리청년회	15,000
홍주향교 춘·추계 제향	양 5. 11. 양 9. 28.	이철학	홍주향교	5,000
결성향교 춘·추계 제향	양 2. 23. (음2. 상정일) 양 9. 18. (음8. 상정일)	이현조	결성향교	5,000
백제부흥운동순의열사 제향(장곡산성제향)	양 10. 21. (음 9. 7.)	이의석	홍주향토 문화연구회	2,500
충문사(성삼문선생), 노은단 제향	양 10. 30. (음 9. 16.)	이철학	홍주향교	2,500
홍주 청난사 제향	양 5. 9. (음 3. 20.)	이철학	홍주향교	2,000
추양사(김복한선생) 제향	양 5. 4. (음 3. 15.)	김현자	추양사	2,000
양곡사 제향	양 4. 30. (음 3. 11.)	한만중	양곡사유회	2,000
정충사(임득의장군) 제향	양 11. 2. (음 9. 19.)	임철환	평택임씨평성군파 황주공종친회	2,000
기봉사(최영장군) 제향	양 9. 26.	이철학	홍주향교	2,000
김자 결성현감 제향	양 4. 27. (음 3. 8.)	이재헌	추봉김자결성현감 숭모사업회	2,000
홍주향교7의사 제향	양 10. 29. (음 9. 15.)	이철학	홍주향교	2,000
창주사(주희) 제향	양 3. 5. (음 2. 중정일)	주정열	신안주씨안천군칠 자손종회	2,000

❍ 2023. 1. ~ 12. : 사업추진

담 당 자 문화재관리팀장 이은경(☎ 1863), 담당자 배성하(☎ 1696)

8 역사문화자원 개발을 통한 지역 활성화

❖ 내포신도시 배후지역 등 권역별 역사문화 유산개발을 통한 관광 인프라 구축

[1] 결성읍성 동문 문루 건립

◈ 위　　치 : 홍성군 결성면 읍내리 714번지 일원
◈ 사 업 비 : 500백만원(도 250, 군 250)
◈ 주요내용 : 결성읍성 동문 문루 건립(정면 3칸·측면 2칸, 32.29㎡)

❍ 2023. 3. : 결성읍성 동문지 문루 건립공사 착공
❍ 2023. 9. : 결성읍성 동문지 문루 건립공사 준공

담 당 자 문화재관리팀장 이은경(☎ 1863), 담당자 김예신(☎ 1689)

[2] 성삼문 선생 유허지 매죽헌 공원 조성

◈ 대　　상 : 성삼문 선생 유허지(노은서원)
◈ 사 업 비 : 140백만원(도70, 군 70)
◈ 주요내용 : 성삼문선생 유허지 매죽헌 공원 기본 및 실시설계 용역

❍ 2023. 2. : 성삼문 선생 유허지 매죽헌공원 기본 및 실시설계 용역 착수
❍ 2023. 12. : 성삼문 선생 유허지 매죽헌공원 기본 및 실시설계 용역 완료

담 당 자 문화재관리팀장 이은경(☎ 1863), 담당자 박종운(☎ 1333)

[3] 임득의 장군묘 정비 기본계획(변경) 수립

◈ 대　　상 : 임득의장군묘, 정충사
◈ 사 업 비 : 20백만원(군 20)
◈ 주요내용 : 임득의장군묘역 정비 기본계획(변경)수립

❍ 2023. 1. : 임득의장군묘역 정비 기본계획(변경)수립 용역 착수
❍ 2023. 12. : 임득의장군묘역 정비 기본계획(변경)수립 용역

담 당 자 문화재관리팀장 이은경(☎ 1863), 담당자 김예신(☎ 1689)

9 관광자원 개발로 관광 활성화 기여

❖ 국내외 급변하는 관광 트렌드 속에서 지속적인 성장을 이끌어 갈 수 있는 홍성군의 대표적인 관광 콘셉을 구축하고, 입지 여건 분석 및 차별화된 인프라 개발을 통해 관광경쟁력 확보

[1] 홍성군 관광종합개발계획 수립 용역

◈ 사업기간 : 2022. 4. ~ 2023. 3.
◈ 사 업 비 : 163백만원 (군 163)
◈ 위　　치 : 홍성군 전 지역
◈ 사업내용 : 관광종합개발계획 수립 용역 1식
- 용역 준공 후 관광 분야별 신규 사업 발굴 및 공모 진행

❍ 2023. 1. : 자문위원회 개최
❍ 2023. 2. : 최종보고회 개최
❍ 2023. 3. : 용역 준공

담 당 자 관광개발팀장 이창헌(☎ 1808), 담당자 노윤찬☎(1255)방민성☎(1254)

[2] 속동전망대 복합레저 스카이타워 설치

◈ 사업기간 : 2019. 1. ~ 2023. 6.
◈ 총사업비 : 7,850백만원 (국 900, 도 1,600, 군 5,350)
- 기투자 사업비 : 7,600백만원 (국 900, 도 1,600, 군 5,100)
- 2023년 사업비 : 250백만원 (군 250)
◈ 위　　치 : 서부면 상황리 628-2번지 일원
◈ 사업내용 : 전망타워 H=50m, 스카이워크 1식(B=2m, L=66m)

❍ 2023. 1. : 구조물(전망층 등) 설치 완료
❍ 2023. 2. : 엘리베이터 설치 완료
❍ 2023. 3. : 전망대 외장재(유리) 공사 완료
❍ 2023. 6. : 공사 준공

담 당 자 관광개발팀장 이창헌(☎ 1808), 담당자 방민성(☎ 1254)

[3] 속동 노을쉼터 광장조성

◈ 사업기간 : 2022. 1. ~ 2023. 7.
◈ 사 업 비 : 1,900백만원 (군 1,900)
◈ 위　　치 : 서부면 상황리 628-29번지 일원
◈ 사업내용 : 노을쉼터 광장조성 A=4,500㎡
- 전망데크, 그물쉼터, 선베드, 주차장 등 부족한 관광 편의시설 조성

❍ 2023. 4. : 공사 재착공
❍ 2023. 7. : 공사 준공

담 당 자 관광개발팀장 이창헌(☎ 1808), 담당자 방민성(☎ 1254)

[4] 홍성호 명소화사업(2차분)

◈ 사업기간 : 2023. 1. ~ 2023. 6.
◈ 총사업비 : 600백만원 (도 300, 군 300)
◈ 위　　치 : 서부면 남당리 864번지 일원
◈ 사업내용 : 해양공원 내 부족한 수목 식재, 안전·편의시설 등 공원 시설 확충사업, 트릭아트 등 특색있는 체험시설 도입

❍ 2023. 1. : 실시설계용역 착수
❍ 2023. 2. : 실시설계용역 완료
❍ 2023. 3. : 공사 착공
❍ 2023. 6. : 공사 준공

담 당 자 관광개발팀장 이창헌(☎ 1808), 담당자 노윤찬(☎ 1255)

[5] 남당항 관광도로 조성

◈ 사업기간 : 2023. 3. ~ 2024. 12.
◈ 총사업비 : 2,000백만원 (국1,000, 군 1,000)
- 1년차 기본 및 실시설계
- 2년차 시설공사
◈ 위 치 : 남당항 ~ 남당노을전망대 일원
◈ 사업내용 : 천혜의 자연경관과 어우러지는 전망시설 등 서부 해안지역의 뷰포인트 개발로 관광기반 확충

❍ 2023. 3. ~ 11. : 실시설계용역 착수 및 인허가절차 이행 완료

❍ 2024. 1. ~ 12. : 공사 착공 및 준공

※ 연차별 사업비 미확정으로 '23년도 1회 추경 예산편성 예정

담 당 자 관광개발팀장 이창헌(☎ 1808), 담당자 노윤찬(☎ 1255)

[6] 속동전망대 복합레저시설 운영 관리

◈ 사업기간 : 2023. 4. ~ 2023. 12.
◈ 사 업 비 : 143백만원 (군 143)
◈ 위 치 : 서부면 상황리 628-2번지 일원(속동전망대 복합레저시설)
◈ 사업내용 :
- 속동전망대 관광 안내, 질서 유지, 안전관리, 환경정비
- 엘리베이터, 전기 등 안전점검, 기타 시설물 유지관리

❍ 2023. 6. : 속동전망대 준공 및 시범운영

❍ 2023. 7.~12. : 시설 운영 관리

담 당 자 관광개발팀장 이창헌(☎ 1808), 담당자 방민성(☎ 1254)

[7] 관광안내표지판 설치 및 개보수

◈ 사업기간 : 2023. 1. ~ 12.
◈ 사 업 비 : 40백만원(도 20, 군 20)
◈ 주요내용 : 12경5품3미 관련 표지판 보수가 필요한 관광 안내 표지판 파악 및 정비

❍ 2023. 1. ~ 3. : 홍성군 관광안내판 설치 및 개보수 수요 전수조사
❍ 2023. 4. ~ 12 : 주요 관광지 관광안내판 신규 설치 및 기존 안내판·안내표지 개보수

담 당 자 관광개발팀장 이창헌(☎ 1808), 담당자 방민성(☎ 1254)

[8] 관광안내소 설치 및 개보수

◈ 사업기간 : 2023. 1. ~ 12.
◈ 사 업 비 : 60백만원(도 30, 군 30)
◈ 주요내용
- 기존의 관광안내소가 홍성 역세권 개발사업으로 철거됨에 따라 홍성역 정문 인근에 관광안내소를 신규 설치하여 관광객의 이용편의 증진 기여

❍ 2023. 1. : 홍성군 관광안내소 부지 사용 허가 및 내부 계획 결재
❍ 2023. 2. : 디자인 심의(한국철도공사 대전충청본부)
❍ 2023. 3. ~ 4. : 부지 임차료 계약 및 설치 최종 논의
❍ 2023. 5. ~ 6. : 홍성군 관광안내소 설치
❍ 2023. 7. ~ 12. : 홍성군 관광안내소 운영(홍주문화관광재단)

담 당 자 관광개발팀장 이창헌(☎ 1808), 담당자 방민성(☎ 1254)

[9] 관광지 시설물 유지관리

◈ 사업기간 : 2023. 1. ~ 2023. 12.
◈ 사 업 비 : 30백만원 (군 30)
◈ 위　　치 : 홍성군 일원
◈ 사업내용 : 주요관광지 및 기조성 관광시설물 유지보수를 통한 안전하고 쾌적한 관광환경 조성
- 데크 방수 및 도장, 안전난간 개보수, 주차장 도색 등 시설보수

○ 2023. 1. ~ 12. : 상시 관광시설물 유지보수 실시 및 완료

담 당 자 관광개발팀장 이창헌(☎ 1808), 담당자 노윤찬(☎ 1255),방민성(☎ 1254)

10 관광프로그램 운영 및 홍보로 관광객 유치

❖ 주요 관광자원과 연계한 특색있는 관광프로그램 운영 및 책자 제작 홍보로 관광객에게 특별한 경험을 제공하고 관광 매력도 극대화

[1] 서해랑길 쉼터 조성 및 걷기 프로그램 운영

◈ 사업기간 : 2023. 4. ~ 12.
◈ 장　　소 : 서해랑길63코스(천북굴단지~궁리포구)
◈ 사 업 비 : 136백만원(국 68, 군 68)
◈ 주요내용 : 서해랑길 63코스에 코리아둘레길 쉼터 시설을 조성·운영하고 특색 있는 걷기 프로그램을 개발·홍보
(어반드로잉, 플로깅, 스탬프 인증 걷기 프로그램 등)

○ 2023. 1. ~ 2. : 한국관광공사 공모 컨설팅 진행
○ 2023. 3. : 사업계획 수립
○ 2023. 4. ~ 12. : 서해랑길 쉼터 조성 및 걷기 프로그램 진행

담 당 자 관광진흥팀장 엄진주(☎ 1362), 담당자 유환래(☎ 1228)

[2] 관광홍보물 제작

◈ 사업기간 : 2023. 3. ~ 12.
◈ 사 업 비 : 43백만원(군 43)
◈ 주요내용 : 서부 해안 주요 관광명소를 담은 해양관광 책자 및 여행지도 등 각종 관광홍보물을 제작해 홍성군 관광 집중 홍보

❍ 2023. 3. ~ 4. : 해양관광 책자 제작 착수
❍ 2023. 5. ~ : 해양관광 책자 제작 완료 후 배포
❍ 기타 관광홍보물 연중 수시 제작 및 배포

담 당 자 관광진흥팀장 엄진주(☎ 1362), 담당자 오가희(☎ 1878)

[3] 다국어 관광안내 지도제작

◈ 사업기간 : 2023. 1. ~ 12.
◈ 사 업 비 : 15백만원(도 7.5, 군 7.5)
◈ 주요내용
- 홍성군의 관광자원 및 특산품 등 안내 책자를 외국인들이 보기 편하도록 영어, 중국어, 일본어로 번역 및 책자 제작

❍ 2023. 1. ~ 2. : 홍성군 주요 관광지 현황 정리 및 내용 검토
❍ 2023. 2. ~ 3. : 관광자원 및 특산품 등 번역 작업
❍ 2023. 3. ~ 12. : 책자 제작 및 배포(활용)

담 당 자 관광진흥팀장 엄진주(☎ 1362), 담당자 오가희(☎ 1878)

[4] 수도권 및 대도시 홍보

◈ 사업기간 : 2023. 3. ~ 9.
◈ 사 업 비 : 25백만원(군비) *※ 1회 추경*
◈ 주요내용
- 내나라 여행 박람회 및 전국 축제박람회에 참여하여 우리군의 역사, 문화, 관광지, 축제 및 특산품 등 홍보
- 대도시 관광 홍보를 통한 홍성군 이미지 제고 및 홍보 극대화

❍ 2023. 1. ~ 3. : 찾아가는 홍성 관광 세일즈
- 영향력 있는 언론사 및 여행사를 직접 찾아가 홍성관광 홍보

❍ 2023. 4. : 내나라 여행 박람회 참가(서울 코엑스) 내용 검토

❍ 2023. 9. : 전국 축제박람회 참가

담 당 자 관광진흥팀장 엄진주(☎ 1362), 담당자 유환래(☎ 1228)

[5] 주요관광지점 신규 등록 및 무인계측기 신규 설치

◈ 사업기간 : 2023. 3. ~ 11.
◈ 사 업 비 : 22백만원(군비) *※ 1회 추경*
◈ 주요내용
- 무인계측기 설치를 통해 객관적인 방법으로 입장객 수 측정
- 주요관광지점을 신규 등록(기존9개소)

❍ 2023. 3. : 무인계측기 신규 설치(2개소)

❍ 2023. 10. : 주요관광지점 입장객 통계 대상지 신규 등록

담 당 자 관광진흥팀장 엄진주(☎ 1362), 담당자 오가희(☎ 1878)

【6】인플루언서 팸투어 추진

◈ 사업기간 : 2023. 1. ~ 12.
◈ 사 업 비 : 50백만원(군비) *※ 1회 추경*
◈ 주요내용
- 인플루언서, 여행·언론사 대표, 팸투어 실시
- 서해금빛열차, 홍성전통시장, 천주교순례길, 홍성 DMO 홍성야행(조선의 밤을 밝히다!) 등을 연계한 우리군 유적지와 관광지 투어 활성화

○ 2023. 2. : 계획수립(코레일 등과 협업)
○ 2023. 4. ~ 10. : 사업 추진

담 당 자 관광진흥팀장 엄진주(☎ 1362), 담당자 유환래(☎ 1228)

Ⅳ 주요 사업비 조서

(단위 : 백만원)

사 업 명		2023년 소요 사업비				
		계	국비	도비	군비	기타
합계	18건	25,929	5,792.6	2,223.8	17,913	-
1	문화특화지역 조성사업	2,000	-	435	1,565	-
2	광천문화복합센터 건립	2,525	1,375	-	1,150	-
3	장사익 문화공간 조성 구상 및 타당성 조사	50	-	-	50	-
4	홍성 홍주읍성 보수정비	9,536	2,532.6	542.7	6,460.7	-
5	용봉사 영산회 괘불탱 보수정비	100	70	15	15	-
6	홍성 신경리 마애여래입상 보수정비	120	84	18	18	-
7	내일로 가는 결성향교	474.5	190	85	199.5	-
8	문화재 야행사업(홍주읍성, 조선의 밤을 밝히다!)	275	110	49.5	115.5	-
9	속동전망대 복합레저 스카이타워 설치	3,081	-	136	2,945	-
10	홍성군 관광종합개발계획 수립 용역	163	-	-	163	-
11	서부해안 야간경관 명소화 사업	500	-	250	250	-
12	속동 노을쉼터 광장 조성	1,673	-	-	1,673	-
13	서해랑길 쉼터 조성 및 걷기프로그램 운영	136	68	-	68	-
14	홍주천년 양반마을 조성	4,435.6	1,363	272.6	2,800	-
15	결성읍성 동문 문루 건립	500	-	250	250	-
16	김좌진장군 생가지 역사공원 조성	200	-	100	100	-
17	성삼문선생 유허지 매죽헌 공원 조성	140	-	70	70	-
18	임득의 장군묘 정비 기본계획(변경) 수립	20	-	-	20	-

교 육 체 육 과

- 업무여건 및 추진방향
- 현안과제 추진계획
- 주요 업무 추진계획
- 주요 사업비 조서

Ⅰ 업무여건 및 추진방향

목표	소외없는 교육도시 기반 마련 및 생활 밀착형 체육환경 조성

업무여건 및 추진방향	
	○ 지역, 생애주기 등 학습자 특성에 따른 교육 욕구 다양화 - 학습자 요구 수준에 맞는 맞춤형 프로그램 개발 운영 - 근거리 생활권에서 평생학습에 참여할 수 있는 평생학습 생태계 조성 ○ 소득수준 또는 학습결손으로 인한 교육격차 발생 - 보편적 교육복지를 실현하고 미래교육에 대비하기 위한 내실 있는 교육정책 수립 ○ 환경변화에 따른 청소년 위기상황 대응 및 정서회복을 위한 건전한 청소년 육성 지원 필요 - 청소년유해환경 예방 및 선도활동을 통한 위기청소년 보호 - 청소년 문화 공간을 제공하여 다양한 청소년 여가 활동 도모 ○ 지역주민 누구에게나 열린 공간으로서의 도서관 역할 부응 - 지역 내 생활문화공간으로서의 도서관 역할 확장 ○ 여가선용 및 건강한 삶을 영위하기 위한 생활체육 수요 증가 - 지역사회의 체육활동 진흥 및 스포츠 복지 향상을 위한 지원 - 지역민을 위한 다양한 체육시설 인프라 확충

중점과제	
	○ 구도심과 신도시에 평생학습관 조성, 전 읍·면 평생학습센터 구축, 평생학습카페 확대를 통한 층위별 평생학습 전달체계 마련 ○ 청소년시설 운영 활성화를 위한 청소년 문화시설 보강 및 청소년 안전을 위한 유해환경 점검·단속 활동 추진 ○ 도서정보 제공 및 독서문화 프로그램 운영으로 지식정보 접근성 향상 ○ 국민 통합시대에 따른 장애인과 비장애인을 위한 체육시설 인프라 확충 및 체육·문화 공간조성 - 홍성군 장애인수영장 건립, 국민체육센터 건립

Ⅱ 현안과제 추진계획

1 홍성군 평생학습관 조성(2개소)

❖ 평생학습 수요 증가에 따른 다양한 학습 공간 확충
❖ 평생학습도시 조성의 핵심업무 추진하는 구심점 역할 수행

❑ 사업개요

○ 위　　치
- 홍　성 : 홍성문화복합 커뮤니티센터(홍성읍 옥암리 1142번지)
- 홍　북 : 홍북읍 주민복합지원센터(홍북읍 홍학로 50)

○ 사업기간 : 2023. 3. ~ 10.
○ 사 업 비 : 600백만원 (군 600 / 홍성 200, 홍북 400)
○ 사업내용
- 한국폴리텍대 홍성캠퍼스 학과신설에 따른 평생학습센터 이전
- 내포보건지소 이전에 따른 유휴공간을 학습공간으로 조성

❑ 그동안 추진사항

○ 2022. 12. : 홍성군 평생학습관 조성 설계 용역 완료
○ 2022. 12. : 평생학습센터 입주를 위한 부서간 협의
(문화관광과, 홍주문화관광재단)

❑ 향후계획

○ 2023. 6. : 홍성문화복합 커뮤니티센터 내 강의실 등 조성
○ 2023. 6. : 신도시 평생학습센터 인테리어 공사 착수
○ 2023. 9. : 홍성군 평생학습관 개관
○ 2023. 10. : 신도시 평생학습관 개관

올 해 목 표	◆ 홍성군 평생학습관(홍성, 신도시) 조성
담 당 자	평생교육팀장 이상미(☎ 1870), 담당자 이효진(1535)

2 꿈꾸는 청소년 펀그라운드 확충

❖ 청소년의 정서함양 도모 및 문화 소통 활성화를 위한 펀그라운드(Fun Ground)로 확충하여 청소년들의 욕구충족 기여
❖ 예술전당 리모델링을 통한 안전하고 쾌적한 전용공간 제공
※ 민선8기 군수 공약사항

❑ 사업개요

○ 위　　치 : 홍성읍 문화로33번길 33(홍성군청소년수련관)
○ 사업기간 : 2023. 1. ~ 12.
○ 총사업비 : 350백만원(군 350)
○ 사 업 량 : 예술전당 250㎡
○ 사업내용 : 청소년수련관 예술전당 무대 및 객석 리모델링
- (객석) 노후화된 객석 의자 철거, 평면 객석 공간으로 조성
⇒ 부족한 문화공간 등으로 활용도(다목적홀)를 높이고자 함

❑ 향후계획

○ 2023. 1. ~ 3. : 무대 및 객석 실시설계용역 착수 및 완료
○ 2023. 2. ~ 7. : 사업비(328백만원) 추경확보
○ 2023. 8. ~ 12. : 공사 착공 및 준공

전	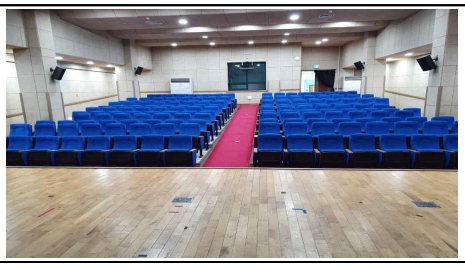	후	

올해 목표	◆ 사업준공(2023. 12.)
담당자	청소년팀장 서용재(☏ 1869), 담당자 박정진(☏ 1569)

3 홍성군 장애인수영장 건립

❖ 인구 및 여가시간 증가로 인한 생활체육(수영장) 수요를 충족하고, 국민 통합시대에 따른 장애인과 비장애인이 함께 할 수 있는 융화 공간 조성

❑ 사업개요

○ 위　　치 : 홍성읍 홍덕서로 78 일원
○ 사업기간 : 2020. 01. ~ 2024. 07.
○ 총사업비 : 16,600백만원(국 4,000, 군 12,600)
○ 사업내용 : 지하1층/지상2층, 연면적 2,981㎡
- 지하 1층 : 헬스장, 다목적실, 기계실, 전기실 등
- 지상 1층 : 수영장(일반풀 25m*4레인, 재활운동풀 25m*2레인)
- 지상 2층 : 공조실 외 옥외공간

❑ 그동안 추진사항

○ 2019. 10. : 타당성조사 용역 완료
○ 2020. 01. : 지방재정 투자심사 완료
○ 2020. 10. : 실시설계 착수
○ 2021. 03. : 문체부 기본설계 보고 및 협의
○ 2021. 05. : 중간설계 적정성검토 및 설계 VE(경제성 등) 검토
○ 2021. 07. : 맞춤형 서비스사업 중간설계 조치계획서 제출
○ 2022. 09. : 조달청 맞춤형서비스 관급자재 심의
○ 2022. 10. : 실시설계 완료
○ 2022. 11. : 장애인수영장(건축,전기,통신,소방) 입찰공고
○ 2022. 12. : 장애인수영장 개찰 및 공사 착공

❑ 향후계획

○ 2023. 01. ~ 02. : 동절기 공사중지
○ 2023. 03. : 동절기 해제 및 공사 착공
○ 2024. 07. : 공사 완료

올 해 목 표	◆ 2023. 12. : 공정률 70% 달성
담 당 자	체육시설팀장 이주형(☎ 1868), 담당자 신대일(☎ 1991)

4 국민체육센터 건립

❖ 군민들의 다양한 체육활동에 대응하기 위한 볼링장 건립 및 여가 활동 문화 공간 제공

❑ 사업개요

○ 위　　치 : 홍성읍 홍덕서로 78 일원
○ 사업기간 : 2018. 10. ~ 2024. 07.
○ 총사업비 : 18,500백만원(국 3,200, 군 15,300)
○ 사업내용 : 지하1층/지상2층, 연면적 4,009㎡
- 지하 1층 : 볼링장, 기계실, 전기실 등
- 지상 1층 : 다목적실, 체력측정실, 청소년실, 체육회 사무실 등
- 지상 2층 : 실내체육관, 휴게공간(공용공간) 등

❑ 그동안 추진사항

○ 2019. 01. : 지방재정투자심사
○ 2020. 09. : 실시설계 완료
○ 2021. 01. : 공사 착공
○ 2021. 11. : 홍성군 계약심의위원회 계약해지 결정
○ 2021. 12. : 계약해지 요청(군→대전지방조달청)
○ 2022. 04. : 조달청 계약해지 결정 통보
○ 2022. 05. : 국민체육센터 건립(건축) 정산설계용역 발주
○ 2022. 08. : 건축공사 정산결과 알림(총 2회)
○ 2022. 10. : 정산결과 확정통보
○ 2022. 11. : 국민체육센터 건립(건축) 잔여공사 설계용역 발주
○ 2022. 12. : 국민체육센터 건립(건축) 입찰공고 및 개찰, 공사착공

❑ 향후계획

○ 2023. 01. ~ 02. : 동절기 공사중지
○ 2023. 03. : 동절기 해제 및 공사 착공
○ 2024. 07. : 공사 완료

올해 목표	◆ 2023. 12. : 공정률 70% 달성
담당자	체육시설팀장 이주형(☎ 1868), 담당자 신대일(☎ 1991)

Ⅲ 주요 업무 추진계획

1 온 마을이 함께 키우는『홍성행복교육지구』운영

❖ 마을의 인적·물적 자원을 활용하여 마을에서 건강한 교육활동을 추진하여 아이들의 성장 지원(학교 교육과정 연계 운영)
❖ 지역주민의 자발적 참여와 교육인프라 구축을 통한 홍성행복교육 실현

[1] 홍성행복교육지구 운영

◈ 대　　상 : 홍성교육지원청 및 마을학교 운영 비영리 단체·법인
◈ 사 업 비 : 914백만원(도 20, 군 348, 교육청546)
◈ 주요내용 : 마을의 인적·물적 자원을 활용한 마을교육과정을 통해 공교육 혁신, 마을학교 운영 등 온 마을이 함께 아이를 키우는 마을교육공동체 조성

❍ 추진 계획

- 2023. 1.　: 홍성행복교육지구 사업계획 수립
- 2023. 1. 31.: 2022년도 마을학교 운영 성과보고회 개최
- 2023. 2. : 홍성행복교육지구(공교육 혁신) 보조금 교부
- 2023. 2. : 마을학교 운영단체 공모 및 선정
- 2023. 3. : 마을학교 운영 보조금 교부
- 2023. 3. ~ 12. : 홍성행복교육지구 마을학교 운영

담 당 자 평생교육팀장 이상미(☎ 1870), 담당자 김소희(☎ 1539)

2 지속가능한 평생학습 기반 강화

❖ 군 전체 평생교육 활동을 진흥하기 위한 정책사업 기획·운영 및 평생교육 전달체계 강화를 통한 군민의 평생교육 참여 접근성 증대

[1] 읍·면 평생학습센터 구축

◈ 대　　상 : 11개소(홍성군 전 읍·면)
◈ 사 업 비 : 54백만원(도 2, 군 52)
◈ 주요내용
- 평생학습센터와 주민자치센터 간의 네트워크를 구축
- 군민의 다양한 평생학습 요구를 반영한 평생교육 전담기관을 읍·면 주민자치 생활권 중심으로 구축 운영

○ 추진 계획
- 2023. 1. ~ 2. : 평생학습센터 미지정 대상 사업설명회(7개 면)
- 2023. 2. ~ 3. : 프로그램 운영 및 학습매니저 배치 계획 수립
- 2023. 4.~ 10. : 프로그램 운영
- 2023. 11. : 읍면평생교육운영협의회 개최

담 당 자 평생교육팀장 이상미(☎ 1870), 담당자 권민희(☎ 632-1727)

[2] 평생학습 우수 프로그램 운영

◈ 대　　상 : 2개 기관·단체(공모 선정)
◈ 사 업 비 : 10백만원(군비)
◈ 주요내용 : 조리시설 부재로 평생학습센터에서 운영하기 어려운 식음료 프로그램을 전문 기관·단체를 통해 지원함으로써 군민의 다양한 학습욕구 충족 및 학습효과 극대화

○ 추진계획
- 2023. 2. : 추진계획 수립 및 공모
- 2023. 3. : 대상자 선정 및 사업비 교부
- 2023. 4. ~ 11. : 프로그램 운영 및 중간 점검 실시

담 당 자 평생교육팀장 이상미(☎ 1870), 담당자 이창경(☎ 9852)

[3] 평생학습 기관·단체간 네트워크 사업

◈ 대　　상 : 관내 평생학습 기관·단체
◈ 사 업 비 : 14백만원
◈ 주요내용
- 평생교육기관(단체) 및 관계자 간 네트워크 협력으로 평생교육 비전과 목표 공유하고 평생교육 활성화
- 평생교육협의회 및 평생학습기관 실무협의회 운영

○ 추진계획
- 평생학습기관 사업성과 공유 및 운영방향 협의 : 2월
- 평생학습기관 실무협의회 및 간담회 : 연중
- 홍성군평생교육협의회 운영 : 위원회 정비(4월), 정기회의(12월)
- 평생학습기관 합동 프로그램 안내 책자 제작 : 2월, 7월

담 당 자 평생교육팀장 이상미(☎1870), 담당자 이창경(☎9852),김홍근(☎9854)

3 균형 있는 평생학습 참여기회 확대

❖ 평생학습 소외계층의 불평등 완화를 위한 보편적 평생교육복지 지원
❖ 교육시기를 놓친 군민에게 교육기회를 제공하여 삶의 질 향상 기여

[1] 가정방문형 문해교육 프로그램 운영

◈ 대　　상 : 장애인, 기초생활수급자, 고령 등 사회적 약자
◈ 사 업 비 : 10백만원(군 10)
◈ 주요내용 : 문해교육 학습장(평생학습센터, 마을회관 등)에 접근이 어려운 학습자들을 위한 가정방문형 문해교육 프로그램 운영

○ 추진계획
- 2023. 1. : 운영 계획수립
- 2023. 2. : 학습자 모집 및 대상 선정(장애학습자 우선)
- 2023. 3. ~ 12. : 프로그램 운영

담 당 자 평생교육팀장 이상미(☎ 1870), 담당자 김지수(☎ 632-1747)

[2] 초·중등 학력인정 문해교육 프로그램 운영

◈ 대　　상 : 만18세 이상 기초 문해능력이 없는 성인학습자
◈ 사 업 비 : 53백만원(군비)
◈ 주요내용
- (초등과정) 1~3단계 4학급 운영(홍성군 평생학습센터)
  교과, 창의적 체험활동 등 120시간 운영
- (중등과정) 3단계 1학급(20명) 운영(내포성인학교)
  교과, 창의적 체험활동 등 450시간 운영

○ 추진계획
- 2023. 1. : 계획수립 및 학력인정 문해교육 프로그램 운영 지정 심사(충청남도교육청)
- 2023. 2. : 초등 3년 학력이수자 학력인정서 발급 및 졸업식
- 2023. 3. : 신규 진입 학습자 입학식
- 2023. 3. ~ 12. : 프로그램 운영

담 당 자 평생교육팀장 이상미(☎ 1870), 담당자 김지수(☎ 632-1747)

[3] 느린학습자 평생학습 프로그램 지원

◈ 대　　상 : 느린학습자 평생교육 프로그램 운영 기관·단체
◈ 사 업 비 : 10백만원(군 10)
◈ 주요내용 : 인지능력이 다소 낮은(지능검사상 IQ 70~84인 경계선 지능) 교육 소외계층에 일상생활, 사회생활 및 여가 문화생활에 필요한 평생교육 지원

○ 추진계획
- 2023. 2. : 계획수립 및 공모를 통한 사업자 선정
- 2023. 3. ~ 12. : 프로그램 운영

담 당 자 평생교육팀장 이상미(☎ 1870), 담당자 김지수(☎ 632-1747)

[4] 모두다 마을학교 운영

◈ 대　　상 : 비문해 · 저학력 군민 ◈ 사 업 비 : 69백만원(도 11.7, 군 57.3) ◈ 주요내용 : 평생학습 접근 기회가 적은 소외지역대상 찾아가는 마을프로그램 운영 (성인문해, 교양강좌, 안전교육)

○ 추진계획

- 2023. 2. : 운영 계획수립 및 대상 마을 모집(5인 이상)
- 2023. 3. : 대상 마을 선정
- 2023. 3. ~ 12. : 찾아가는 마을 프로그램 운영

담 당 자 평생교육팀장 이상미(☎ 1870), 담당자 김지수(☎ 632-1747)

[5] 성인문해교육 기관 프로그램 운영 지원

◈ 대　　상 : 3개 기관(복지관 등 관내 문해교육 기관) ◈ 사 업 비 : 27백만원(군비) ◈ 주요내용 : 관내 문해교육기관 운영 지원을 통한 노인, 장애인 등 교육 소외계층 문해교육 지원

○ 추진계획

- 2023. 3. : 국가평생교육진흥원 공모를 통한 기관 선정 및 지원
- 2023. 4. ~ 12. : 성인문해교육 프로그램 운영

담 당 자 평생교육팀장 이상미(☎ 1870), 담당자 김지수(☎ 632-1747)

4 삶이 학습이 되는 풀뿌리 평생학습 지원

❖ 군민의 생활양식 및 요구분석에 따라 지역의 인적·물적 자원을 활용하여 맞춤형 프로그램을 제공
❖ 개인과 지역사회가 함께 성장하는 지속가능한 평생학습도시 조성

[1] 생애주기별 평생학습 프로그램 운영

◈ 대　　상 : 홍성군민
◈ 사 업 비 : 92백만원(군 92)
◈ 장　　소 : 홍성군평생학습센터, 신도시평생학습센터
◈ 주요내용 : 지속가능한 생애주기별 체계적이고 전문화된 평생학습 프로그램 운영

○ 아이와 함께하는 영유아 프로그램 운영
- 운영대상 : 영유아와 (조)부모
- 사업규모 : 50개 프로그램
- 장　　소 : 신도시평생학습센터
- 주요내용 : 영유아 발달 특성에 맞는 다양한 체험 프로그램 운영
  → 아동의 정서 및 신체 발달을 돕고 안정적 관계 형성 도모

○ 50플러스 스쿨 운영
- 운영대상 : 홍성군민(50대 이상 중장년 대상)
- 사업규모 : 16개 프로그램 200명
- 장　　소 : 홍성군평생학습센터
- 주요내용 : 인생 후반기를 의미 있게 설계하고 준비할 수 있는 체계적이고 전문화된 교육 제공

○ 추진계획
- 상반기 프로그램 수강생 모집(2월) → 프로그램 운영(3~6월)
- 하반기 프로그램 수강생 모집(8월) → 프로그램 운영(9~12월)

담 당 자 평생교육팀장 이상미(☎1870), 담당자 이창경(☎9852)권민희(☎ 632-1727)

[2] 평생학습센터 프로그램 운영

◈ 대　　상 : 홍성군민
◈ 사 업 비 : 107백만원(군비)
◈ 장　　소 : 신도시평생학습센터, 홍성군평생학습센터
◈ 주요내용 : 주민의 다양한 교육수요를 반영한 인문교양, 문화예술, 자격증 취득과정 등 맞춤형 프로그램 운영

○ 신도시 평생학습센터
- 운영대상 : 홍성군민, 내포신도시 거주 관외 주민(20%)
- 사업규모 : 42개 프로그램

○ 홍성군 평생학습센터
- 운영대상 : 홍성군민
- 사업규모 : 22개 프로그램 300명

○ 추진계획
- 상반기 프로그램 수강생 모집(2월) → 프로그램 운영(3~6월)
- 하반기 프로그램 수강생 모집(8월) → 프로그램 운영(9~12월)

담 당 자 평생교육팀장 이상미(☎1870), 담당자 이창경(☎9852)권민희(☎ 632-1727)

[3] 충남 인성교육

◈ 대　　상 : 관내 인성교육 운영 단체
◈ 사 업 비 : 18.2백만원(도 5.5, 군 12.7)
◈ 주요내용 : 인성교육 단체 지원을 통해 인성교육 프로그램 제공

○ 추진 계획
- 2023. 4. : 충남인성교육 사업 계획수립 및 사업자 모집 공고
- 2023. 5. : 사업자 심사 및 선정
- 2023. 6. ~ 12. : 보조금 교부 및 사업 진행
- 2023. 9. : 인성교육 운영 현장 점검

담 당 자 평생교육팀장 이상미(☎ 1870), 담당자 천샛별(☎ 1536)

[4] 평생학습카페 운영

◈ 사업규모 : 25개 평생학습카페
◈ 사 업 비 : 39백만원(군 39)
◈ 주요내용 :
- 카페, 공방 등 시설의 유휴 시간대 공간을 학습 공간으로 활용
- 학습공간 확대로 프로그램 운영의 다양화 및 접근성 향상

❍ 추진계획
- 2023. 3. : 프로그램 홍보 및 수강생 모집
- 2023. 4. ~ 12. : 프로그램 운영

담 당 자 평생교육팀장 이상미(☎ 1870), 담당자 김홍근(☎ 9854)

[5] 우수 학습동아리 육성 지원

◈ 대　　상 : 홍성군평생학습동아리연합회 및 소속 동아리
◈ 사 업 비 : 18백만원(군18)
◈ 주요내용
- 평생학습동아리연합회 역량강화 및 활성화 지원
- 공모를 통해 학습계획이 구체적이고 실효성이 높은 동아리 지원
- 개별 동아리 우수사례 공유로 함께 성장하는 학습문화 조성

❍ 평생학습동아리 활성화 지원
- 대　　상 : 홍성군평생학습동아리연합회(회장 한영순)
- 주요내용 : 평생학습동아리 역량강화, 성과공유회 등 활성화 지원

❍ 우수 동아리 지원(10개 동아리)
- 대　　상 : 홍성군평생학습동아리연합회 소속 동아리(공모)
- 주요내용 : 강사비, 재능나눔 활동비, 재료비 등 보조금 지원

❍ 추진계획
- 2023. 2. : 우수 동아리 지원사업 공고
- 2023. 4. : 대상자 선정 및 사업비 교부
- 2023. 11. : 평생학습동아리 성과공유회 개최
- 2023. 12. : 보조금 정산

담 당 자 평생교육팀장 이상미(☎ 1870), 담당자 김홍근(☎ 9854)

[6] 홍성군 평생학습 성과발표회 개최

◈ 대　　상 : 평생학습 프로그램 수강생, 학습동아리, 유관기관 등
◈ 사 업 비 : 15백만원(군비 15)
◈ 주요내용 : 작품 전시, 공연, 체험 프로그램 등 한 해 동안 진행된 다양한 평생학습 콘텐츠와 학습성과를 전시·공유하여 성취감 및 학습의욕 고취

○ 추진계획
- 2023. 6. : 개최계획 수립
- 2023. 8. : 평생학습기관실무협의회를 통한 기관·단체 협의
- 2023. 9. : 평생학습 성과발표회 개최

담 당 자 평생교육팀장 이상미(☎ 1870), 담당자 이창경(☎ 9852)

5 유치원 및 초·중·고등학교 교육 지원

❖ 미래핵심역량 및 인성함양 교육을 통한 행복교육 실현
❖ 학생들의 학력신장을 위한 교육프로그램 운영 지원

[1] 고교 신입생 입학준비금 지원

◈ 대　　상 : 홍성군에 주민등록(외국인등록 포함)을 둔 고등학교 신입생
◈ 사 업 비 : 279백만원(군 279)
◈ 주요내용 : 고등학교 과정의 학교에 입학하는 1학년 학생에게 입학준비금 지원(1인 300천원, 소득수준 무관)

○ 추진 계획
- 2023. 1. ~ 2. : 사업계획 수립 및 홍보
- 2023. 3. ~ 4. : 1차 입학준비금 신청 접수(학교, 읍·면) 및 지급
- 2023. 4. ~ 5. : 2차 입학준비금 신청 접수 및 지급

담 당 자 평생교육팀장 이상미(☎ 1870), 담당자 천샛별(☎ 1536)

[2] 지역영재 육성을 위한 교육경비 지원

◈ 대　　상 : 유치원 및 초·중 32개교(홍성교육지원청 통해 지원)
◈ 사 업 비 : 638백만원(도 6, 군비 632)
◈ 주요내용
- 지역영재 육성을 위한 교육경비 지원(14개 사업)
- 농산어촌 방과후 학교지원(2개 사업)
- 평생학습 프로그램 운영 및 공공도서관 지원(2개 사업)

❍ 교육경비 지원계획

연번	사업명	사업비	대상	비고
계		638		
1	4차산업혁명 미래교육캠프	80	덕명학습장	초,중등
2	체험중심 홍성안전체험관 운영	10	29개교	유,초등
3	평생학습 프로그램 운영 지원	20	홍성도서관	군민
4	홍성외국어아카데미 영어캠프 운영	15	50여명	초,중등
5	만해생각 홍성 수학체험교실	15	3,000여명	초,중등
6	특수교육 진로직업 교육	14	50명	초중등
7	지역연계 예술교육 활성화	20	25개교	초중고
8	만해생각 역사 문화축제 운영	10	11개교	초등
9	창의융합형 인재육성을 위한 문학체험	20	15개교	초중등
10	중학교 자유학년제 진로프로그램 운영	20	10개교	중등
11	농어촌 찾아가는 집단상담 운영	17	90회	초중고
12	학부모 진로진학 아카데미	10	100명	초중고
13	공공도서관 자료구입비 지원	30	홍성도서관	
14	홍성 드론아카데미	20	드론항공고	초중고
15	한·중 국제교육 문화교류	60	30명	초5,6학년
16	농어촌 방과후학교 운영	200	25개교	초중등
17	교육복지 우선 지원	57	3개교	초중등
18	진로체험 프로그램 운영 지원	20	1,000명	중1

❍ 추진계획
- 2023. 2. : 교육경비 보조금 지원계획 수립
- 2023. 3. : 교육경비 보조금 교부

담 당 자 평생교육팀장 이상미(☎ 1870), 담당자 천샛별(☎ 1536)

[3] 고교 무상교육 지원

◈ 대　　상 : 관내 고등학교 학생
◈ 사 업 비 : 253백만원(군 253)
◈ 주요내용 :
- 2021년부터 전학년 무상교육실시로 지자체 부담금 교육비특별 회계로 지원
- 재원분담　우리군 분담률 0.37% (충남도 전체 분담률 8.4%)

○ 추진계획
- 2023. 3. : 시·군·구 교육비 특별회계 전출

담 당 자 평생교육팀장 이상미(☎ 1870), 담당자 천샛별(☎ 1536)

[4] 외국어아카데미 프로그램 위탁 운영

◈ 대　　상 : 청운대학교, 혜전대학교
◈ 사 업 비 : 40백만원(군 40)
◈ 주요내용
- (청운대학교) 초등학생 대상 영어캠프 운영
- (혜전대학교) 중·고등학생 대상 영어캠프 운영

○ 추진계획
- 2023. 3. : 외국어아카데미 프로그램 운영계획 수립
- 2023. 4. : 영어캠프 사업비 교부
- 2023. 5. ~ 12 : 사업추진

○ 추진내용
- 학생들의 체계적인 영어말하기 능력 향상을 위한 방학 단기 캠프
- 영미 문화에 대한 이해도 및 국제화 감각 제고

담 당 자 평생교육팀장 이상미(☎ 1870), 담당자 김소희(☎ 1539)

[5] 고등학교 교육경비 지원

◈ 대　　상 : 관내 9개 고등학교
◈ 사 업 비 : 558백만원(군 558)
◈ 주요내용
- 고등학교 심화학습 및 학교특성을 반영한 프로그램 운영 지원
- 원어민 영어보조교사 운영 지원(4개교)
- 통학버스 운영(홍성공고) 및 드론기능경기대회(드론항공고) 지원

❍ 추진계획
- 2023. 2. : 고등학교 교육프로그램 교육경비 보조금 지원계획 수립
- 2023. 3. : 고등학교 교육프로그램 교육경비 보조금 교부

담 당 자 평생교육팀장 이상미(☎ 1870), 담당자 천샛별(☎ 1536)

[6] 우수선수 육성

◈ 대　　상 : 초 · 중 · 고 11개교(초 · 중학교는 홍성교육지원청 통해 지원)
◈ 사 업 비 : 345백만원 (군 345)
◈ 주요내용
- 7개교 전국소년체육대회 및 각종 경기대회 참가 지원
- 초 · 중 운동부(태권도, 육상, 씨름, 소프트테니스, 양궁, 수영 등) 운영 지원
- 고등학교 운동부 4개교(태권도, 양궁, 소프트테니스, 야구) 운영 지원

❍ 2023. 2. : 사업계획 알림 및 사업계획서 검토
❍ 2023. 3. : 사업비 교부

담 당 자 체육진흥팀장 전원삼(☎ 1809), 담당자 조성욱(☎ 1987)

[7] 홍성학생수영장 운영지원

◈ 대　　상 : 홍성교육지원청
◈ 사 업 비 : 10백만원 (군 10)
◈ 주요내용 : 홍성학생수영장 운영비 지원

❍ 2023. 2. : 사업계획 알림 및 사업계획서 검토
❍ 2023. 3. : 사업비 교부

담 당 자 체육진흥팀장 전원삼(☎ 1809), 담당자 조성욱(☎ 1987)

6 청소년수련시설 운영을 통한 창의적인 미래 청소년 육성

❖ 청소년의 균형적 성장을 위한 심신 단련 및 정서함양 제공
❖ 지역 청소년 미래 인재 육성을 위한 청소년 활동 활성화 지원

[1] 청소년복지재단 운영 내실화

◈ 대　　상 : 홍성군청소년복지재단
◈ 사 업 비 : 1,565백만원(군 1,565)
◈ 주요내용 : 4개시설(사무국, 청소년수련관, 광천문화의집, 청소년 상담복지센터)의 원활한 운영을 위한 지원

○ 2023. 1. : 사업계획 알림 및 출연금 교부

○ 2023. 1. ~ 12. : 사업추진

담 당 자 청소년팀장 서용재(☏ 1869), 담당자 박정진(☏ 1569)

[2] 청소년수련관 문화·예술 프로그램 운영

◈ 대　　상 : 23개 프로그램
◈ 사 업 비 : 161백만원(도 1, 군 160)
◈ 주요내용 : 건전한 여가활동 촉진을 위한 프로그램 운영 (물놀이장 운영, 동계 스키캠프, 신문기자단 등)

○ 2023. 1. : 사업계획 알림 및 사업비 교부

○ 2023. 1. ~ 12. : 사업추진

담 당 자 청소년팀장 서용재(☏ 1869), 담당자 박정진(☏ 1569)

[3] 광천청소년문화의집 지역 청소년 프로그램 운영

◈ 대　　상 : 12개 프로그램
◈ 사 업 비 : 20백만원(군 20)
◈ 주요내용 : 지역 청소년의 문화예술 활성화를 위한 프로그램 운영
(생태계 생생생, 역사를 찾아서, 가족 바리스타 등)

❍ 2023. 1. : 사업계획 알림 및 사업비 교부
❍ 2023. 1. ~ 12. : 사업추진

담 당 자 청소년팀장 서용재(☎ 1869), 담당자 박정진(☎ 1569)

[4] 청소년복지재단 경영평가 용역

◈ 대　　상 : 홍성군청소년복지재단
◈ 사 업 비 : 15백만원(군 15)
◈ 주요내용 : 지방자치단체 출자·출연기관의 운영에 관한 법률 제28조 규정에 의한 경영평가 실시로 재단 책임경영 및 투명화 제고

❍ 2023. 2. : 경영진단 용역 계약 및 착수보고
❍ 2023. 3. ~ 5. : 경영진단 연구용역 실시 및 최종보고

담 당 자 청소년팀장 서용재(☎ 1869), 담당자 박정진(☎ 1569)

[5] 청소년수련관 야외체육시설 보강

◈ 대　　상 : 홍성군청소년수련관
◈ 사 업 비 : 70백만원(군 70)
◈ 사 업 량 : 코트 766.9㎡, 농구장 펜스 130m×4m
◈ 주요내용 : 농구장 코트 우레탄 바닥 교체 및 안전펜스 보강

❍ 2023. 2. : 실시설계
❍ 2023. 3. ~ 6. : 착공 및 준공 완료

담 당 자 청소년팀장 서용재(☎ 1869), 담당자 박정진(☎ 1569)

7 청소년 체험활동 지원 통한 다양한 경험 제공

❖ 청소년에게 자기 계발과 조화로운 성장 지원하여 건전 성장 발달 기여
❖ 청소년의 꿈과 진취적인 기상 함양을 위한 체험활동 지원

[1] 청소년 참여기구 운영

◈ 대　　상 : 3개소
- 청소년참여위원회(청소년상담복지센터)
- 청소년운영위원회(청소년수련관, 청소년문화의집)

◈ 사 업 비 : 7백만원(기 2, 도 1, 군 4)
◈ 주요내용 : 청소년 정책 및 수련시설 운영에 청소년의 의사 반영 및 청소년 정치 참여 기회 제공

❍ 2023. 1. ~ 2. : 사업계획 알림 및 사업비 교부
❍ 2023. 2. ~ 3. : 청소년참여위원회 및 청소년운영위원회 구성
❍ 2023. 3. ~ 12. : 정기회의 등 청소년 참여기구 운영

담 당 자 청소년팀장 서용재(☎ 1869), 담당자 이효안(☎ 1570)

[2] 청소년 방과후아카데미 운영

◈ 대　　상 : 관내 초·중학생 40명
◈ 사 업 비 : 183백만원(국 91.5, 군 91.5)
◈ 주요내용 : 방과후 돌봄 사각지대에 있는 청소년들에게 학과지원, (국어, 영어, 수학) 및 주중 체험활동(원예, 미술, 뮤지컬, 모듬북 등) 운영

❍ 2023. 1. : 사업계획 알림 및 사업비 교부
❍ 2023. 1. ~ 12. : 사업추진

담 당 자 청소년팀장 서용재(☎ 1869), 담당자 박정진(☎ 1569)

[3] 청소년 주말 방과후아카데미 운영

◈ 대　　상 : 관내 청소년(초1 ~ 중3)
◈ 사 업 비 : 44백만원(국 22, 군 22)
◈ 주요내용 : 주말 돌봄 사각지대에 있는 청소년들에게 주말 전문 체험활동, 자기 계발활동, 특별프로그램 운영 등

❍ 2023. 1. : 사업계획 알림 및 사업비 교부
❍ 2023. 1. ~ 12. : 사업추진

담 당 자 청소년팀장 서용재(☎ 1869), 담당자 박정진(☎ 1569)

[4] 소년소녀합창단 운영

◈ 대　　상 : 소년소녀합창단 단원 30명
◈ 사 업 비 : 18백만원(군 18)
◈ 주요내용 : 청소년 재능개발 및 자아실현을 도모하기 위한 프로그램 운영(정기공연 및 찾아가는 음악회, 초청공연 등)

❍ 2023. 1. : 사업계획 알림 및 사업비 교부
❍ 2023. 1. ~ 12. : 사업추진

담 당 자 청소년팀장 서용재(☎ 1869), 담당자 박정진(☎ 1569)

[5] “새나” 꿈의 오케스트라 운영

◈ 대　　상 : 오케스트라 단원 44명(초 31, 중 13)
◈ 사 업 비 : 114백만원(군 114)
◈ 주요내용 : 저소득층 청소년들에게 문화예술 교육을 제공하여 정서적 안정을 도모하기 위한 프로그램 운영

❍ 2023. 1. : 사업계획 알림 및 사업비 교부
❍ 2023. 1. ~ 12. : 사업추진

담 당 자 청소년팀장 서용재(☎ 1869), 담당자 박정진(☎ 1569)

[6] 청소년어울림마당 및 동아리 운영

◈ 대　　상 : 관내 청소년
◈ 사 업 비 : 32백만원(국 3, 도 10, 군 19)
◈ 주요내용 : 공모를 통해 청소년동아리를 운영하고 청소년 행사인 어울림마당을 기획·추진할 보조사업자 선정 및 지원

❍ 2023. 1. : 청소년어울림마당 및 동아리 운영 사업자 공모
❍ 2023. 2. : 사업자 선정 및 보조금 교부
❍ 2023. 3. ~ 12. : 청소년어울림마당 및 동아리 운영

담 당 자 청소년팀장 서용재(☎ 1869), 담당자 이효안(☎ 1570)

[7] 청소년의 달 기념행사 및 축제

◈ 대　　상 : 관내 청소년 및 지역 주민
◈ 사 업 비 : 30백만원(군 30)
◈ 주요내용 : 청소년이 주체적으로 참여·기획하여 공연 및 축제 진행, 체험 부스 운영, 모범 청소년 시상 등

❍ 2023. 3. : 계획 수립 및 유관기관·단체 회의
❍ 2023. 5. : 청소년의 달 기념행사 및 축제 추진

담 당 자 청소년팀장 서용재(☎ 1869), 담당자 박정진(☎ 1570),이효안(☎ 1570)

[8] 장애인친구와 함께하는 멘토링 지원

◈ 대　　상 : 청로회 학생자원봉사단 및 장애 청소년
◈ 사 업 비 : 3백만원(군 3)
◈ 주요내용 : 장애·비장애 청소년 간 상호 교류하는 멘토링 프로그램 운영

❍ 2023. 7. : 지원계획 알림 및 사업비 교부
❍ 2023. 8. : 장애인친구와 함께하는 멘토링 프로그램 운영

담 당 자 청소년팀장 서용재(☎ 1869), 담당자 이효안(☎ 1570)

8 청소년 상담 및 안전망 구축

❖ 청소년을 위한 상담, 보호, 자립 등 맞춤형 서비스 제공
❖ 청소년의 통합지원서비스 제공으로 건강한 성장 및 복지증진 도모

[1] 청소년 안전망 구축 운영

◈ 대　　상 : 위기 청소년
◈ 사 업 비 : 100백만원(기 50, 군 50)
◈ 주요내용 : 복지 사각지대 청소년들에게 미디어·자살·학교폭력 예방교육과 학업연계 등 서비스 지원

❍ 2023. 1. : 사업계획 알림 및 사업비 교부
❍ 2023. 1. ~ 12. : 사업추진

담 당 자 청소년팀장 서용재(☎ 1869), 담당자 박정진(☎ 1569)

[2] 청소년 동반자 프로그램 운영

◈ 대　　상 : 위기 청소년
◈ 사 업 비 : 68백만원(기 34, 도 34)
◈ 주요내용 : 중·고위험군 청소년상담, 자기계발에 필요한 서비스를 지원하여 정상적으로 사회에 복귀할 수 있도록 지원

❍ 2023. 1. : 사업계획 알림 및 사업비 교부
❍ 2023. 1. ~ 12. : 사업추진

담 당 자 청소년팀장 서용재(☎ 1869), 담당자 박정진(☎ 1569)

[3] 학교 밖 청소년 지원센터 운영

◈ 대　　상 : 학교 밖 청소년
◈ 사 업 비 : 133백만원(국 93, 군 40)
◈ 주요내용 : 학교 밖 청소년에게 맞춤형 서비스로 건전한 사회 구성원으로 성장하도록 프로그램 운영
(학교 밖 청소년 스마트교실 외 9개 프로그램)

❍ 2023. 1. : 사업계획 알림 및 사업비 교부
❍ 2023. 1. ~ 12. : 사업추진

담 당 자 청소년팀장 서용재(☎ 1869), 담당자 박정진(☎ 1569)

[4] 아동청소년 마음행복 지원

◈ 대　　상 : 3개소(청소년상담복지센터, 홍성남자·여자단기청소년쉼터)
◈ 사 업 비 : 14백만원(도 4.4, 군 10)
◈ 주요내용 : 고위기 청소년 대상 맞춤형 지원프로그램(직접지원, 지역별 특성화사업, 인력풀 양성 등) 운영

❍ 2023. 1. : 사업계획 알림 및 사업비 교부

❍ 2023. 2. ~ 12. : 사업추진

담 당 자 청소년팀장 서용재(☎ 1869), 담당자 박정진(☎ 1569), 이효안(☎ 1570)

[5] 청소년특별지원

◈ 대　　상 : 만9세~24세 이하 청소년(중위소득 100% 이하 가정)
◈ 사 업 비 : 23백만원(기 16, 군 7)
◈ 주요내용 : 실질적 위기 상황에 놓인 청소년에게 사회경제적 지원 (생활·건강·학업·상담 지원 등)

❍ 2023. 1. ~ 2. : 청소년특별지원 계획 수립 및 대상자 접수

❍ 2023. 3. ~ 12. : 대상자 선정 심의 및 지원

담 당 자 청소년팀장 서용재(☎ 1869), 담당자 이효안(☎ 1570)

[6] 여성청소년 위생용품 지원

◈ 대　　상 : 만9세~24세 이하 저소득층 여성청소년
◈ 사 업 비 : 47백만원(국 24, 도 7, 군 16)
◈ 주요내용 : 저소득층 여성청소년 위생용품 구입 바우처카드 지원

❍ 2023. 1. : 여성청소년 위생용품 지원 계획 수립

❍ 2023. 1. ~ 12. : 바우처카드 신청 접수 및 지원

담 당 자 청소년팀장 서용재(☎ 1869), 담당자 이효안(☎ 1570)

9 청소년 선도보호를 통한 건강한 성장 지원

❖ 청소년유해환경 예방 및 선도활동을 통한 위기청소년 보호
❖ 가정·사회적응에 어려움을 겪는 청소년에 상담·보호 서비스 지원

[1] 청소년유해환경 점검·단속

◈ 대　　상 : 관내 청소년 유해업소
◈ 사 업 비 : 비예산
◈ 주요내용 : 학교주변 및 청소년유해업소 밀집지역 등 청소년유해환경 점검·단속

❍ 2023. 3. ~ 12. : 계기별 청소년유해환경 점검·단속 추진
- 개학기, 청소년의 달, 여름휴가철, 개학기(2학기), 수능일 등

담 당 자 청소년팀장 서용재(☎ 1869), 담당자 이효안(☎ 1570)

[2] 청소년 선도·보호활동 지원

◈ 대　　상 : 2개소(법무부청소년범죄예방위원회, 홍주청소년선도회)
◈ 사 업 비 : 8백만원(군 8)
◈ 주요내용 : 청소년선도·보호활동 단체 지원을 통한 민간 위주의 청소년 보호

❍ 2023. 1. ~ 2. : 사업계획 알림 및 보조금 교부
❍ 2023. 3. ~ 12. : 청소년 선도·보호활동 추진

담 당 자 청소년팀장 서용재(☎ 1869), 담당자 이효안(☎ 1570)

[3] 청소년쉼터 운영

◈ 대　　상 : 홍성남자·여자단기청소년쉼터
◈ 사 업 비 : 783백만원(기 270, 도 42, 군 471)
- 청소년쉼터 운영, 종사자 처우개선비, 야간당직 대체인력비 등
◈ 주요내용 : 가정 밖 청소년 보호 및 가정·학교·사회복귀 추진
- 입소청소년 보호 및 여가문화 활동, 위기청소년 상담 등

❍ 2023. 1. : 청소년쉼터 운영지원 위탁금 교부
❍ 2023. 1. ~ 12. : 청소년쉼터 운영

담 당 자 청소년팀장 서용재(☎ 1869), 담당자 이효안(☎ 1570)

10 군민과 함께하는 지역도서관 활성화

❖ 주민 문화공간으로서의 공공도서관 운영 활성화
❖ 지역 독서문화 증진을 위한 관내 작은도서관 운영 지원

[1] 광천공공도서관 활성화 운영

◈ 대　　상 : 홍성군민
◈ 사 업 비 : 28백만원(군 28)
◈ 주요내용
- 공공·작은도서관 자료관리시스템 및 통합DB서버 관리
- 상호대차서비스 운영(책이음, 책바다 등)

❍ 추진 계획
- 2023. 1. ~ 12. : 도서관 자료관리시스템 및 통합DB서버 관리
- 2023. 1. ~ 12. : 상호대차서비스 운영

담 당 자 도서관팀장 이태희(☎ 9275), 담당자 윤영민(☎ 9276)

[2] 광천공공도서관 도서구입

◈ 사 업 량 : 2,600권
◈ 사 업 비 : 40백만원(군 40)
◈ 주요내용 : 주민희망도서 및 신간도서 구입으로 양질의 도서 제공

○ 추진 계획
- 2023. 1. ~ 12. : 도서구입계획 수립 및 도서구입(연5회)
※광천공공도서관 소장 도서 : 110,450권(2022.12.31. 기준)

담 당 자 도서관팀장 이태희(☎ 9275), 담당자 이지영(☎ 9255)

[3] 광천공공도서관 문화강좌 운영

◈ 대　　상 : 홍성군민
◈ 사 업 비 : 26백만원(군 26)
◈ 주요내용
- 상시문화강좌 및 독서동아리 운영
- 도서관주간, 독서의 달 등 독서문화행사 운영

○ 추진 계획
- 2023. 1. : 문화강좌 운영 계획 수립
- 2023. 2. ~ 6. : 상반기 문화강좌 및 도서관주간행사 운영
- 2023. 7. ~ 8. : 방학독서교실 및 특강 운영
- 2023. 9. ~ 12. : 독서의 달 행사 및 하반기 문화강좌 운영

○ 추진내용
- 방학독서교실(겨울, 여름), 상시 문화강좌(40회) 등 운영
- 작가와의 만남, 원화전시, 북큐레이션 등 독서문화행사 운영(연2회)
- 독서동아리 희망도서 및 강사 지원

담 당 자 도서관팀장 이태희(☎ 9275), 담당자 최수현(☎ 9257), 윤영민(☎ 9276)

[4] 광천공공도서관 개관시간 연장

◈ 대　　상 : 홍성군민
◈ 사 업 비 : 30백만원(국 14, 군 16)
◈ 주요내용 : 광천공공도서관 평일 자료실 개관시간 연장

○ 추진 계획

- 2023. 1. ~ 12. : 광천공공도서관 자료실 개관시간 연장 운영

○ 추진내용

- 평일 자료실 운영시간 (기존)09:00~18:00→(변경)09:00~21:00

※2022년 야간시간 운영현황 : 2,176명 이용, 2,122권 대출

담 당 자 도서관팀장 이태희(☎ 9275), 담당자 이지영(☎ 9255)

[5] 아동복지시설 책꾸러미 대출

◈ 대　　상 : 아동복지시설
◈ 주요내용 : 관내 아동복지시설 책꾸러미 방문 대출

○ 추진 계획

- 2023. 1. : 사업계획 수립 및 사업 홍보
- 2023. 1. ~ 12. : 아동복지시설 책꾸러미 방문 대출

○ 추진내용

- 1개소당 최대 30권 도서 대출(월 1회)
- 연령별, 주제별 사서추천도서로 구성

담 당 자 도서관팀장 이태희(☎ 9275), 담당자 윤영민(☎ 9276)

[6] 공립작은도서관 운영 지원

◈ 대　　상 : 공립작은도서관
◈ 사 업 비 : 161백만원(군 161)
◈ 주요내용 : 공립작은도서관 운영 지원

❍ 추진 계획
- 2023. 1. ~ 12. : 공립작은도서관 사업 운영

❍ 추진내용
- 인건비 및 운영비 : 3개소, 134백만원
- 신간도서 구입 : 3개소, 15백만원
- 문화강좌 및 행사 운영 : 3개소, 9백만원
- 글마루작은도서관 기자재 구입 : 3백만원

담 당 자 도서관팀장 이태희(☎ 9275), 담당자 최수현(☎ 9257)

[7] 사립작은도서관 운영 지원

◈ 대　　상 : 사립작은도서관
◈ 사 업 비 : 19.5백만원(군 19.5)
◈ 주요내용 : 작은도서관 활동지원 및 보조금 지원

❍ 추진 계획
- 2023. 3. ~ 4. : 보조금 신청 및 교부
- 2023. 5. ~ 12. : 사업 추진

❍ 추진내용
- 작은도서관 활동지원 : 13개소, 6.5백만원
- 작은도서관 도서 구입 지원 : 13개소, 13백만원

담 당 자 도서관팀장 이태희(☎ 9275), 담당자 최수현(☎ 9257)

11 지역 체육 발전을 위한 체육단체 지원

[1] 체육회·장애인체육회 운영 지원

◈ 대　　상 : 체육회, 장애인체육회 운영지원
◈ 사 업 비 : 1,724백만원
- 체육회 : 9개 / 919백만원(기금 148, 도 75, 군 696)
- 장애인체육회 : 8개 / 805백만원(기금 148, 도 92, 군 565)
◈ 주요내용 : 인건비, 운영비, 프로그램사업 지원 등

○ 지원 내역

(단위: 천원)

단체명	사 업 명	사업비	시 기	참가인원	비고
총 계 (17개)		1,724,363			
홍성군 체육회	소 계 (9개)	918,858			
	체육회 운영	403,000	연중		
	체육인의 밤 행사	12,000	12월		
	일반생활체육지도자 배치(6명)	178,782	연중		
	어르신생활체육지도자 배치(4명)	119,188	연중		
	유소년 스포츠교실 운영	30,000	3~12월	1,000	
	전문체육지도자 활동 지원(16명)	38,400	연중		
	생활체육지도자 활동 지원(11명)	26,400	연중		
	생활체육프로그램 운영	33,334	3~12월	900	
	생활체육지도자 처우개선비(10명)	77,754	연중		
홍성군 장애인 체육회	소 계 (8개)	805,505			
	장애인 생활체육교실 운영	9,000	연중	100	
	장애인체육회 운영	350,000	연중		
	종목별 분과위원회 운영	11,200	연중		
	장애인체육인의 밤 개최	10,000	12월	300	
	경기용 휠체어 지원	30,000	연중		
	장애인 직장운동부 용품 지원	20,000	연중		
	장애인생활체육지도자 배치(10명)	296,412	연중		
	장애인체육지도자 처우개선비(10명)	78,393	연중		

○ 2023. 연중 : 보조사업 점검 및 사업 추진

담 당 자 체육진흥팀장 전원삼(☎ 1809), 담당자 김기광(☎ 1988), 류홍주(☎ 1636)

[2] 종목별 체육활동 지원

◈ 대　　상 : 체육회, 장애인체육회 및 종목별 회원종목단체
◈ 사 업 비 : 1,270백만원
- 체육회 : 9개 / 680백만원(군 680)
- 장애인체육회 : 6개 / 276백만원(군 276)
- 회원종목단체 : 12개 / 314백만원(도 57, 군 257)
◈ 주요내용 : 체육대회 개최, 참가 비용 및 훈련 비용 지원

○ 지원 내역

(단위: 천원)

단체명	사 업 명	사업비	시 기	참가인원	비고
총 계 (27개)		1,270,880			
홍성군 체육회	소 계 (9개)	680,500			
	회원종목단체 각종대회 참가	35,000	연중		
	회원종목단체 협회장기 대회 개최	36,000	연중		
	체육회장배(기) 대회 개최	97,500	5월	2,000	
	도민체전 대회참가 및 선수강화 훈련지원	440,000	연중		
	도민체전 전략 및 취약종목 육성 지원	9,000	연중		
	도민체전 전략 및 취약종목 훈련용품 지원	10,000	연중		
	전국소년체전 및 전국체전 참가	11,000	5, 10월	140	
	충남 어르신 생활체육대회 참가	30,000	6월	230	
	걷쥬 활성화 지원	12,000	연중		
홍성군 장애인 체육회	소 계 (6개)	276,000			
	2023년 장애인 체육대회 참가 (5개대회)	21,000	연중	100	
	충남장애인체육대회참가	180,000	9월	500	
	2023년 장애인 체육대회 개최 (3개대회)	25,000	6월	100	
	종목별 분과위원회 대회 참가	4,000	연중		
	종목별 생활체육대회 참가	6,000	연중		
	전략종목 경기력 향상 훈련비 지원	40,000	연중		
회원 종목 단체	소 계 (12개)	314,380			
	게이트볼대회 참가(전국, 도)	4,500	연중		
	홍성군협회장배 한궁대회 개최	40,000	10월	500	
	홍성군 실버축구대회 개최	5,000	6월	150	
	축구협회장배 유소년 클럽 축구대회 개최	10,000	4~6월	100	
	OB축구대회 개최	5,000	7월	350	
	3.1절 기념 마라톤대회 참가	5,880	3월	300	
	축구협회장배 초.중.고 동아리 축구대회 개최	15,000	10월		
	홍성군 축구협회 클럽리그 개최	20,000	4~9월	600	
	홍성군 축구협회 직장리그 개최	10,000	8~11월		
	야구부 훈련 및 물품 지원	100,000	연중		
	축구부 훈련 및 물품 지원	35,000	연중		
	종목단체 훈련 지원(볼링,유도,우슈,탁구)	64,000	연중		

○ 2023. 연중 : 보조사업 점검 및 사업 추진

담 당 자 체육진흥팀장 전원삼(☎ 1809), 담당자 김기광(☎ 1988), 류홍주(☎ 1636)

[3] 홍성군 장애인 스포츠센터 운영

◈ 대　　상 : 홍성군장애인체육회
◈ 사 업 비 : 330백만원(군 330)
◈ 주요내용 : 장애인스포츠센터 위탁운영에 필요한 인건비 및 프로그램 운영, 시설관리비 지원

❍ 2023. 1. : 사업계획 알림 및 사업비 교부

❍ 2023. 연중 : 장애인 스포츠 강좌 이용권 프로그램 운영,
장애인체육회 프로그램 진행(18개 종목)

담 당 자 체육진흥팀장 전원삼(☎ 1809), 담당자 류홍주(☎ 1636)

[4] 스포츠클럽 육성 지원

◈ 대　　상 : 관내 등록 스포츠클럽
◈ 사 업 비 : 30백만원(군 30)
◈ 주요내용 : 지정 스포츠클럽 운영경비(훈련비, 운영비 등) 지원
등록 스포츠클럽 시설 이용료(학교체육시설 대관료 등) 지원

❍ 2023. 1. : 스포츠클럽 등록 안내 설명회 실시

❍ 2023. 3. : 스포츠클럽 학교체육시설 사용료 지원 공모사업 추진

❍ 2023. 7. : 지정스포츠클럽 운영지원 공모사업 추진

담 당 자 체육진흥팀장 전원삼(☎ 1809), 담당자 김기광(☎ 1988)

12 군민이 자랑스러워하는 직장운동경기부 운영

[1] 홍성군청 양궁선수단 운영

◈ 대　　상 : 홍성군청 양궁선수단 (감독1, 선수4)
◈ 사 업 량 : 전국대회 8회 이상 참가
◈ 사 업 비 : 451백만원(도 132, 군 319)
◈ 주요내용 : 홍성군청 양궁선수단 전력강화를 위한 인건비, 용품비, 대회출전비, 입상포상금, 숙소 운영비 등

❍ 2023. 1. : 양궁선수단 동계 집중체력훈련 실시

❍ 2023. 2. : 양궁선수단 동계 전지훈련 추진 (제주도)

❍ 2023. 1. ~ 12. : 전국체전 등 전국대회 8회 이상 참가

담 당 자 체육진흥팀장 전원삼(☎ 1809), 담당자 조성욱(☎ 1987)

[2] 장애인직장운동경기부 육성 및 선수관리

◈ 대　　상 : 홍성군장애인체육회
◈ 사 업 비 : 400백만원(도 120, 군 280)
◈ 주요내용 : 홍성군 장애인직장운동경기부(휠체어펜싱, 역도, 탁구) 인건비, 용품비, 대회출전비 등 지원

❍ 2023. 1. : 사업계획 알림 및 보조금 교부

❍ 2023. 12. : 사업정산서 검사

담 당 자 체육진흥팀장 전원삼(☎ 1809), 담당자 류홍주(☎ 1636)

[3] 장애인 직장운동경기부 국제경기 참가 지원

◈ 대　　상 : 홍성군장애인체육회 ◈ 사 업 비 : 40백만원(군 400) ◈ 주요내용 : 장애인 직장운동경기부 국제대회(월드컵, 세계선수권대회 등) 출전 지원(교통비, 체류비 등)

❍ 2023. 1. : 사업비 교부

❍ 2023. 3. : 탁구 스페인 오픈대회 출전(3명)

❍ 2023. 4. : 휠체어펜싱 브라질 월드컵 출전(4명)

❍ 2023. 5. : 역도 두바이 세계선수권 출전(3명)

❍ 2023. 7. : 탁구 태국 오픈대회 출전(3명)

❍ 2023. 9. : 휠체어펜싱 이탈리아 월드컵 출전(4명)

담 당 자 체육진흥팀장 전원삼(☎ 1809), 담당자 류홍주(☎ 1636)

[4] 스포츠 인권보호 상담 서비스 운영

◈ 대　　상 : 홍성군 직장운동경기부 ◈ 사 업 량 : 11명(군 양궁팀 4, 장애인직장운동경기부 7) ◈ 사 업 비 : 4백만원(군 4) ◈ 주요내용 : 홍성통합상담지원센터를 통한 직장운동경기부 스포츠인권 모니터링(연 2회)

❍ 2023. 3. : 1차 인권침해 모니터링 실시

❍ 2023. 11. : 2차 인권침해 모니터링 실시

담 당 자 체육진흥팀장 전원삼(☎ 1809), 담당자 류홍주(☎ 1636)

13 군민 건강증진을 위한 생활체육 육성

[1] 군민 체육대회 개최

◈ 대　　상 : 홍성군체육회 및 11개 읍·면 체육회
◈ 사 업 량 : 군민 체육대회 개최　※ 읍면민체육대회와 격년 개최
◈ 사 업 비 : 540백만원(군 540)
- 홍성군체육회 150,000천원
- 홍성읍 60,000천원 광천읍 40,000천원 홍북읍 50,000천원
- 8개 면 각 30,000천원
◈ 주요내용 : 군민 체육대회 무대비, 홍보비, 급식비 등 지원

❍ 2023. 6. ~ 9. : 사업계획 알림 및 보조금 교부
❍ 2023. 10. : 체육대회 개최 및 정산

담 당 자 체육진흥팀장 전원삼(☎ 1809), 담당자 김기광(☎ 1988)

[2] 스포츠강좌이용권 지원

◈ 대　　상 : 저소득층 유·청소년(만 5~18세)
◈ 사 업 비 : 180백만원(기 126, 도 16, 군 38)
◈ 주요내용 : 1인당 월 9.5만원 내 스포츠강좌 수강료 지원

❍ 2022. 12. : 2023년 사업 대상자 신청 접수 및 선정(150명)
❍ 2023. 1. ~ 7. : 스포츠강좌 이용권 추가신청서 접수 및 선정 추진

담 당 자 체육진흥팀장 전원삼(☎ 1809), 담당자 조성욱(☎ 1987)

[3] 장애인 스포츠강좌이용권 지원

◈ 대　　상 : 관내 장애인(만 19~64세)
◈ 사 업 비 : 21백만원(기 15, 도 2, 군 4)
◈ 주요내용 : 관내 장애인 대상 월 9.5만원 지급, 관내 체육시설과 연계하여 스포츠 참여기회 제공

❍ 2022. 12. : 사업 대상자 신청 접수 및 선정(40명)
❍ 2023. 1. ~ 7. : 스포츠강좌 이용권 추가신청서 접수 및 선정 추진

담 당 자 체육진흥팀장 전원삼(☎ 1809), 담당자 류홍주(☎ 1636)

14 체육과 지역의 동반성장을 위한 광역·전국 체육행사 개최

[1] 광역·전국 체육행사 개최

◈ 대　　상 : 홍성군체육회 및 각종 회원종목단체
◈ 장　　소 : 홍주종합경기장 외 각 종목별 경기장
◈ 사 업 비 : 509백만원(도 15, 군 494)
◈ 주요내용 : 15개 광역 및 전국단위 체육행사 개최 지원

○ 대회 현황

(단위: 천원)

대 회 명	사 업 비	시 기	참가인원	비고
총 계 (15개)	509,000			
결성야구장 준공 기념 리틀야구 대회	40,000	3월	1,000	
홍성 사랑 전국 패러글라이딩대회	10,000	10월	300	
충남도(종목별) 대회 개최	25,000	연중		
내포사랑 한마음 볼링대회	9,000	9월	150	
백야 김좌진장군 게이트볼대회	30,000	10월	600	
홍성 용봉산 전국등산대회	15,000	10월	500	
백야 김좌진장군 전승기념 전국 탁구대회	25,000	10월	600	
오서산 억새풀 등산대회	20,000	10월	2,000	
홍성 명품한우배 전국 테니스대회	25,000	10월	700	
백야김좌진장군배 전국 배드민턴대회	30,000	9월	1,500	
최영장군 탄신기념 전국 남녀 궁도대회	45,000	9월	1,000	
이봉주 보스턴 제패기념 홍성마라톤대회	140,000	9월	2,500	
광천토굴새우젓축제 기념 전국 씨름대회	20,000	11월	500	
2023년 충청남도협회장배 축구대회	65,000	3월	2,000	
광천토굴 새우젓 광천김축제 기념 그라운드 골프대회	10,000	10월	100	

○ 2023. 연중 : 보조사업 점검 및 사업 추진

담 당 자 체육진흥팀장 전원삼(☎ 1809), 담당자 김기광(☎ 1988), 류홍주(☎ 1636)

15 안전하고 쾌적한 체육시설 인프라 구축

[1] 야외 운동기구 설치 및 유지보수

◈ 대　　상 : 11개 읍·면
◈ 사 업 비 : 50백만원(군 50)
◈ 사 업 량 : 신규설치 2개소, 유지보수 324개소 1,330대
- 홍성읍 2개소 * 10백만원 : 20백만원
- 마을운동기구 유지관리비 : 30백만원
◈ 주요내용 : 야외 운동기구 신규 설치 및 유지보수

❍ 2023. 연중 : 야외운동기구 상시 유지보수
❍ 2023. 5. / 11. : 상·하반기 야외 운동기구 일제점검 추진

담 당 자 체육진흥팀장 전원삼(☎ 1809), 담당자 김기광(☎ 1988)

[2] 회원종목단체 기능보강

◈ 대　　상 : 35개 회원종목단체
◈ 사 업 비 : 20백만원(군 20)
◈ 주요내용 : 회원종목단체 운영 활성화를 위한 집기 등 구입 지원

❍ 2023. 연중 : 회원종목단체별 수요, 필요성에 따른 지원 검토

담 당 자 체육진흥팀장 전원삼(☎ 1809), 담당자 김기광(☎ 1988)

[3] 舊)결성중학교 매입 및 결성 다목적체육관 건립

◈ 위　　치 : 결성면 읍내리 29번지
◈ 사 업 비 : 6,000백만원(국 1,000, 군 5,000)
◈ 주요내용 : 舊)결성중학교 매입 및 결성 다목적 실내체육관 건립

❍ 2023. 1. ~ 5. : 舊)결성중학교 매매 계약 체결 및 대금납부
❍ 2023. 3. ~ 8. : 결성 다목적체육관 실시설계 용역 착수
❍ 2023. 10. : 결성 다목적체육관 공사 착공
❍ 2024. 12. : 결성 다목적체육관 공사 완공

담 당 자 체육시설팀장 이주형(☎ 1868), 담당자 김선경(☎ 1990)

[4] 결성 스포츠타운 조성사업

◈ 위　　치 : 결성면 읍내리 43번지 일원
◈ 사 업 비 : 9,000백만원(국 1,350 군 7,650)
◈ 사업기간 : 2023. 1. ~ 2026. 6.
◈ 주요내용 : 제2야구장 및 부대시설 조성
-2023년 추진 : 기본계획 수립, 부지매입 추진
※ 민선8기 군수 공약사항

❍ 2023. 1. ~ 10. : 기본계획 수립
❍ 2023. 3. ~ : 스포츠타운 부지매입 진행
❍ 2024. 10. : 스포츠타운 부지 조성 실시설계 완료
❍ 2024. 12. : 스포츠타운 부지매입 완료
❍ 2025. 3. ~ : 스포츠타운 부지조성 공사 착수
❍ 2025. 8. : 제2야구장 실시설계 완료
❍ 2026. 6. : 제2야구장 및 부대시설 완공

담 당 자 체육시설팀장 이주형(☎ 1868), 담당자 김선경(☎ 1990)

[5] 광천 파크골프장 조성

◈ 위　　치 : 광천읍 옹암리 652번지(광천천 일원)
◈ 사 업 비 : 1,000백만원(도 300, 군 700)
◈ 주요내용 : 파크골프장 조성(A=11,500㎡, 18홀)

❍ 2023. 1. ~ 4. : 소규모환경영향평가 실시
❍ 2023. 1. ~ 5. : 주민설명회 및 실시설계 완료
❍ 2023. 5. ~ 12. : 공사 착공 및 준공
❍ 2024. 1. : 파크골프장 개장

담 당 자 체육시설팀장 이주형(☎ 1868), 담당자 김선경(☎ 1990), 신대일(☎ 1991)

[6] 내포야구장 보조연습장 등 조성

◈ 위　　치 : 홍북읍 신경리 1557번지(신리체육공원 일원)
◈ 사 업 비 : 400백만원(도 120, 군 280)
◈ 주요내용 : 야구 보조연습장(A=800㎡) 조성 및 내포 테니스장 보수보강 등

❍ 2023. 1. ~ 2. : 보조연습장 등 실시설계 용역 시행
❍ 2023. 3. : 공사 착공
❍ 2023. 10. : 공사 완공

담 당 자 체육시설팀장 이주형(☎ 1868), 담당자 김선경(☎ 1990), 신대일(☎ 1991)

Ⅳ 주요 사업비 조서

(단위 : 백만원)

사 업 명		2023년 소요 사업비				
		계	국비	도비	군비	기타
합계	31건	22,362.5	1,066	519	19,698.5	546
1	홍성군 평생학습관 조성	350	-	-	350	-
2	행복교육지구운영	914	-	20	348	546
3	읍·면 평생학습센터 구축	54	-	2	52	-
4	초·중등 학력인정 문해교육 프로그램 운영	53	-	-	53	-
5	생애주기별 평생학습 프로그램 운영	92	-	-	92	-
6	평생학습센터 운영	107	-	-	107	-
7	평생학습카페 운영	39	-	-	39	-
8	홍성군 평생학습 성과발표회 개최	15	-	-	15	-
9	고교 신입생 입학준비금 지원	279	-	-	279	-
10	지역영재 육성을 위한 교육경비 지원	638	-	6	632	-
11	고교무상교육 지원	253	-	-	253	-
12	고등학교 교육경비 지원	558	-	-	558	-
13	우수선수 육성	345	-	-	345	-
14	청소년복지재단 운영	1,565	-	-	1,565	-
15	청소년수련관 예술전당 리모델링	350	-	-	350	-
16	청소년수련관 야외체육시설 보강	70	-	-	70	-
17	청소년쉼터 운영지원	540	270	-	270	-
18	광천공공도서관 도서 구입	40	-	-	40	-
19	광천공공도서관 문화강좌 운영	26	-	-	26	-
20	공립작은도서관 운영 지원	161	-	-	161	-
21	사립작은도서관 운영 지원	19.5	-	-	19.5	-
22	체육회·장애인체육회 운영 지원	1,724	296	167	1,261	-
23	종목별 체육활동 지원	1,270	-	57	680	-
24	홍성군청 양궁선수단 운영	451	-	132	319	-
25	장애인직장운동경기부 육성 및 선수관리	400	-	120	280	-
26	군민 체육대회 개최	540	-	-	540	-
27	광역·전국 체육행사 개최	509	-	15	494	-
28	홍성군 장애인수영장 건립	3,500	-	-	3,500	-
29	국민체육센터 건립	4,000	-	-	4,000	-
30	舊) 결성중학교 매입 및 결성 다목적체육관 건립	2,000	500	-	1,500	-
31	결성 스포츠타운 조성사업	1,500	-	-	1,500	-

농 업 정 책 과

- 업무여건 및 추진방향
- 현안과제 추진계획
- 주요 업무 추진계획
- 주요 사업비 조서

Ⅰ 업무여건 및 추진방향

목표	스마트 농업의 미래 성장산업화, 활기찬 농촌 조성

업무여건 및 추진방향	
	○ 도시화·산업화에 따른 농업인구 고령화 심화 및 농촌소멸 위기 대응을 위한 성장 역량 확보 ○ 사람과 환경 중심의 농정, 농업인 소득안전망 확충 및 복지증진사업 추진 등으로 지속가능한 농업농촌 대책 필요 ○ 미래형 청년 농업인 적극 육성 및 ICT융복합 농업기반 구축으로 경쟁력 확보 ○ 우크라이나 전쟁, 기후변화 등에 따른 식량주권 확보와 농가경영안정 도모로 농촌 지원강화 및 성장환경 조성 ○ 스마트팜과 푸드테크까지 농업혁신을 통한 농업의 미래 성장산업화

중점과제	
	○ 농업인 소득보전을 통한 농업인 삶의 질 향상 및 복지증진 ○ 기후위기 극복과 지속가능한 농업농촌을 위한 탄소중립 실현 ○ 홍성유기농업특구 위상 강화 및 친환경농업 경쟁력 제고 ○ 4차 산업혁명에 대응한 스마트팜 시스템 구축 및 첨단 농산물 가공 유통, 직거래 사업과 연계한 6차 산업을 집중 육성하여 일자리 및 고부가 가치 창출 ○ 먹거리통합지원센터 운영으로 지역 먹거리 소비 활성화 및 공급체계 확보 ○ 농촌협약 등을 통한 농촌의 정주환경 개선으로 활기찬 농촌공간 조성

Ⅱ 현안과제 추진계획

1 농업환경보전프로그램

❖ 마을단위 농업환경보전 활동을 통한 농업의 공익적 가치 제고
❖ 농촌주민 주도의 환경보전·개선활동 참여로 농촌 공동체 활성화

❑ 사업개요

○ 위　　치 : 홍동면, 장곡면 일원
○ 사 업 량 : 4개소
○ 사업기간 : 개소당 5년
- 도산2·문당(2019~2023)/화신·모전, 도산1·화계2, 행정1·2(2022~2026)
○ 총사업비 : 2,700백만원(국 1,425, 도 382.5, 군 892.5)
- 2023년 사업비 : 600백만원(국 300, 도 90, 군 210)
○ 사업내용 : 교육 및 컨설팅, 주민활동 추진, 마을 환경진단

❑ 그동안 추진사항

○ 2018. 12. : 농림축산식품부 공모 1개소 선정
○ 2019. ~ 2022. : 도산2·문당지구의 연차별 환경보전 활동 및 평가
○ 2022. 4. : 농림축산식품부 공모 3개소 선정
○ 2022. 7. ~ 12. : 신규 3개소 시행계획서 수립 및 공동활동 시범운영
○ 2022. 12. : 신규 3개소 농업환경보전 실천 협약식 개최

❑ 향후계획

○ 2023. 3. ~ 11. : 지구별 농업환경 보전 활동 추진
○ 2023. 12. : 도산2·문당지구 최종평가 및 5년차 사업 완료
○ 2023. ~ 2026. : 2022년 선정 3개소 활동 이행 및 평가

올 해 목 표	◆ 도산2·문당지구 사업 완료(2023. 12.) ◆ 2022년 선정 3개소 성과지표 목표치 달성(2023. 12.)
담 당 자	친환경농업팀장 조순영(☎ 1824), 담당자 김보영(☎ 1561), 민진영(☎ 1573)

2 농 촌 협 약

❖ 중앙과 지자체가 농촌 정주여건 개선, 활력 제고 등 공동의 목표 달성을 위해 협약을 통한 정책적 협력 거버넌스를 구축하고 지자체가 수립한 전략계획과 세부 시행계획인 활성화 계획에 따라 2021년부터 5개년간 추진하는 사업

❑ 사업개요

❍ 사업기간 : 2021. ~ 2025.

❍ 사 업 비 : 24,601백만원(균 16,831, 특 120, 도 235, 군 7,365, 자 50)

※ 기투자 9,580 2023년 3,847 향후 11,174

❍ 위 치 : 결성면, 서부면, 갈산면

❍ 사업내용

- 기초생활거점조성사업 3개소(결성 4,120, 서부 4,000, 갈산 6,000)
- 홍성군 농촌신활력플러스 1개소(홍성군 전체 7,516백만원)
- 취약지역생활여건개조사업 1개(결성 1,475백만원)
- 시군역량강화 1식(1,490백만원)

❑ 그동안 추진사항 또는 문제점 및 대책

❍ 2020. 2. : 농촌협약 시범도입 선정

❍ 2021. 7. : 농촌협약 체결 (농림축산식품부 장관, 홍성군수)

❍ 2021. 10. : 공기관대행사업 일괄위(수)탁 계약

❍ 2022. 2. ~ 6. : 기본계획수립용역 착수(4지구)

※ 결성·서부·갈산면 기초, 결성면 취약지역

❍ 2022. 7. : 신활력플러스사업 관련 조례 제정

❍ 2022. 11. : 신활력플러스 추진단 모집 및 선정

❑ 향후계획

- ❍ 2023. 1. : 신활력플러스사업 추진단 운영
- ❍ 2023. 1. ~ 2023. 6. : 기초거점 및 취약지역 사업별 기본계획 수립 완료 및 시행계획 착수
- ❍ 2023. 3. : 신활력플러스사업 기본 및 시행계획 착수
- ❍ 2023. 12. : 기초거점 및 취약지역 사업별 시행계획 수립 완료
- ❍ 2024. 3. : 신활력플러스사업 기본계획 수립 완료
- ❍ 2024. 1. ~ 2025. 11. : 기초거점 및 취약지역 사업별 공사 추진
- ❍ 2024. 9. ~ 2025. 11. : 신활력플러스사업 시행계획 수립 완료 및 공사 추진 및 준공
- ❍ 2025. 12. : 사업 완료(고시, 사업완료 보고 등 행정절차 이행)

올 해 목 표	◆ 2023. 12. : 기초거점 및 취약지역 사업별 시행계획 수립 완료
담 당 자	농촌활력팀장 김대겸(☎ 1486), 담당자 김정훈(☎ 1491), 김인규(1487)

3 취약지역생활여건개조

❖ 안전 · 위생 등 생활 인프라 확충 및 주거환경 개선, 주민역량 강화 등 지원을 통해 취약지역 주민의 기본적인 생활수준 보장

❑ 사업개요

○ 사업기간 : 2020. ~ 2023.

○ 사 업 비 : 4,041백만원(균 2,867, 도 297, 군 757, 자 120)

※ 기투자 2,839 2023년 1,202

※ 서부 신리 1,684백만원, 장곡 도산2리 2,357백만원

○ 위 치 : 서부면 신리, 장곡면 도산리

○ 사업내용

- 서부면 신리지구 : 슬레이트지붕 철거(28호) 및 개량(23호), 빈집 철거(7호), 노후집수리(9호), 방범cctv(3개소), 재래식 화장실 정비(12개소), 쓰레기 집하장 조성(1개소), 마을창고 리모델링(1개소), 마을 담장정비(249m), 지역역량강화 1식
- 장곡면 도산지구 : 마을공용 농작업장 조성(1호), 오수처리시설(1개소), 마을공용 실습장(1호), 슬레이트지붕 철거(11호) 및 개량(3호), 빈집철거(7호), 노후집수리(4호), 순환형 임대주택(4호), 노후담장정비, 지역역량강화 1식

❑ 그동안 추진사항 또는 문제점 및 대책

○ 서부면 신리지구

- 2020. 3. : 공모 선정
- 2022. 2. : 기본계획 승인
- 2022. 3. : 시행계획 승인
- 2022. 12. : 공사 계약완료

○ 장곡면 도산2지구

- 2020. 3. : 공모 선정
- 2022. 2. : 기본계획 승인

❑ 향후계획

○ 2023. 1. : 장곡 도산지구 시행계획 승인 및 공사 발주
서부 신리지구 공사 착공

○ 2023. 2. : 장곡 도산지구 공사 착공

○ 2023. 11. : 장곡 도산 및 서부 신리지구 공사 준공

○ 2023. 12. : 사업완료 고시 및 보고 등 행정절차 이행

올 해 목 표	◆ 2023. 11. : 공사 준공
담 당 자	농촌활력팀장 김대겸(☎ 1486), 담당자 김영규(☎ 1517)

4 결성 금곡 RE100 실증지원

❖ 기후위기 대응 및 탄소중립의 실천뿐 아니라 농산어촌 경제 활성화와 농가소득원 다각화를 위한 농산어촌 재생에너지 생산수요 확대
❖ 마을(금곡리)의 에너지 사용량에 상응하는 재생에너지 발전시설 확충

❑ 사업개요

○ 사업기간 : 2022. ~ 2023.

○ 사 업 비 : 1,736백만원(국 868, 군 837, 자 31)

※ 기투자 800 2023년 936

○ 위 치 : 결성면 금곡리 일원

○ 사업내용 : 마을 태양광발전소 1개소, 유통가공시설 태양광발전시설 2개소, 마을회관 리모델링 1개소 등

❑ 그동안 추진사항 또는 문제점 및 대책

○ 2022. 2. : 공모선정

○ 2022. 6. : 기본계획 승인

○ 2022. 9. : 공기관대행사업 일괄위(수)탁 계약

※ 한국농어촌공사 홍성지사

○ 2022. 12. : 컨설팅 최종성과보고회 개최

❑ 향후계획

○ 2023. 1. ~ 4. : 시행계획 수립 용역 추진 및 승인

○ 2023. 5. ~ 11. : 공사추진 및 준공

○ 2023. 12. : 사업완료 고시 및 준공보고, 관리위탁 행정절차 이행

올해 목표	◆ 2023. 11. : 공사 준공
담당자	농촌활력팀장 김대겸(☎ 1486), 담당자 김인규(1487)

5 서울 공공급식을 통한 유통판로 확대

❖ 관내 농축산물 판로 확보로 소득증대 기여 및 농촌경제 활성화 도모
❖ 서울 공공급식 대상 기관에 관내 우수한 친환경 식재료 공급으로 도농상생 실현

❑ 사업개요

○ 사업기간 : 2023. 1. ~ 12.
○ 총사업비 : 1,336백만원(군 1,336)
○ 사업대상 : 서울시 노원구 공공급식 대상 기관
○ 사업내용 : 서울 공공급식 대상 기관에 지역 식재료 공급
○ 공급품목 : 친환경 농산물, 축산물, 지역가공품

❑ 그동안 추진사항

○ 2022. 1. ~ 12. : 서울 공공급식 대상 기관에 식재료 공급

구분	지원개소수	지원인원(명)	공급량(톤)	총지급액(백만원)
서울 공공급식 식재료 공급	187	5,062	153	1,287

○ 2022. 10. : 2022년 도농상생 공공급식 산지지자체 평가

❑ 향후계획

○ 2023. 1. ~ 12. : 서울 공공급식 대상 기관에 식재료 공급
※ 2022년도 식재료 공급 협약(2022. 3. ~ 2023.2.)에 따라, 1~2월도 식재료 공급
○ 2023. 2. : 서울 공공급식 식재료 공급 업체와 공급 협약(2023. 3. ~ 2024. 2.)
○ 2023. 10. : 도농상생 공공급식 산지지자체 평가

올 해 목 표	◆ 2023년 식재료 공급량 총 160톤, 공급액 14억 달성 ◆ 서울 노원구 공공급식 대상 기관(어린이집)과 도농교류 추진
담 당 자	푸드플랜팀장 인혜진(☎ 1893), 담당자 신재석(☎ 1695)

Ⅲ 주요 업무 추진계획

1 농업·농촌 발전 및 역량강화

❖ 농어촌관광 수요 증가에 따른 도농교류 및 농어촌관광 활성화
❖ 농업·농촌 및 식품산업 발전계획 수립을 통한 중장기 비전제시
❖ 사회적 약자를 대상으로 돌봄·교육·고용 등 다양한 서비스를 제공하는 사회적 농업의 확산 도모
❖ 젊고 유능한 인재의 농업분야 진출을 촉진하는 선순환 체계 구축

[1] 농촌체험휴양마을 사무장 지원

◈ 대　　상 : 농촌체험휴양마을 소속 사무장
◈ 사 업 비 : 120백만원(국 62, 도 18, 군 40)
◈ 주요내용 : 농촌체험휴양마을 사무장 인건비 지원

❍ 2023. 2. ~ 3. : 보조금 교부신청 및 보조금 지급
❍ 2023. 3. ~ 12. : 사업지속 추진

담 당 자 농정팀장 이병민(☎ 1822), 담당자 권오성(☎ 1381)

[2] 농업·농촌 및 식품산업 발전계획 수립

◈ 대　　상 : 농업·농촌 및 식품산업 연구단체
◈ 사 업 비 : 22백만원(군 22)
◈ 주요내용 : 홍성군 농업·농촌 및 식품산업 발전계획 수립 연구용역 (2024~2028, 5개년)

❍ 2023. 1. ~ 2. : 농업·농촌 및 식품산업 발전 용역 기본계획 수립
❍ 2023. 3. ~ 9. : 용역 계약체결 및 착수·검토
❍ 2023. 10. ~ 11. : 농업·농촌 및 식품산업 발전계획 수립 완료

담 당 자 농정팀장 이병민(☎ 1822), 담당자 강혜진(☎ 1379)

[3] 사회적 농업 활성화 지원

◈ 대　　상 : 사회적 농업을 실천하고 있는 농촌지역 소재 조직
◈ 사 업 비 : 210백만원(국 147, 도 19, 군 44)
◈ 주요내용 : 사회적 농업 조직과 지역사회의 네트워크 구축비, 사회적 농업 활동에 필요한 시설비 지원

❍ 2023. 3. ~ 4. : 보조금 교부신청 및 보조금 지급
❍ 2023. 5. ~ 12. : 사업지속 추진 및 정산

담 당 자 농정팀장 이병민(☎ 1822), 담당자 권오성(☎ 1381)

[4] 청년후계농 영농정착지원

◈ 대　　상 : 도지사가 청년농업인의 영농계획서를 평가하여 대상자로 확정한 자
◈ 사 업 비 : 383백만원(국 268, 군 115)
◈ 주요내용 : 영농 초기 소득이 불안정한 청년후계농에게는 최장 3년간 월 최대 110만원의 영농정착 지원금 지급

❍ 2023. 1. ~ 2. : 사업 홍보 및 신청 접수
❍ 2023. 3. ~ 4. : 보조금 교부신청 및 지급
❍ 2023. 5. ~ 12. : 매월 정착지원금 지급 및 영농점검

담 당 자 농정팀장 이병민(☎ 1822), 담당자 명시현(☎ 1382)

2 농어업인 삶의 질 향상 및 복지 증진

❖ 농업 활동이 창출하는 공익적 가치 보장 및 증진
❖ 지속가능한 농업 및 농촌의 지역경제 활성화 기여

[1] 농어민수당 지원

◈ 대　　상 : 신청 전년도 1월 1일부터 계속하여 관내 주민등록 및 농업경영체를 등록하고 실제 농어업에 종사하는 자
◈ 사 업 비 : 10,154백만원(도 4,062, 군 6,092)
◈ 주요내용 : 경영체등록 1인가구 80만원, 2인가구 이상 개별 45만원 홍성사랑상품권 지급

❍ 2023. 3. ~ 4. : 사업 홍보 및 신청 접수
❍ 2023. 5. ~ 7. : 신청대상자 자격검증
❍ 2023. 8. ~ 9. : 농어민수당 지급

담 당 자 농산팀장 임종찬(☎ 1823), 담당자 구현석(☎ 1383)

3 고품질 식량작물 육성 및 농가소득 보전

❖ 영농 자재비 절감 및 건전묘 육성을 위한 고품질 쌀 생산지원
❖ 직불금 지원 및 고품질 농산물 생산을 위한 보상금 지원

[1] 경쟁력 있는 식량작물 생산을 위한 영농자재

◈ 대　　상 : 관내 거주 0.1ha 이상 벼 재배농업인
◈ 사 업 비 : 1,741.06백만원(군 1,635.86 자 105.2)
◈ 주요내용 : 못자리 제조상토, 묘판처리약제, 건전묘 육성 영양제 지원

❍ 2023. 1. ~ 2. : 사업 홍보 및 신청 접수
❍ 2023. 3. ~ 6. : 농가 공급
❍ 2023. 7. ~ 8. : 보조금 지급 및 정산

담 당 자 농산팀장 임종찬(☎ 1823), 담당자 허재영(☎ 1572)

[2] 쌀 적정생산을 위한 기반구축 확대 지원

◈ 대　　상 : 밭 식량작물 재배농업인 ◈ 사 업 비 : 44.5백만원 (도 9.7, 군 22.6, 자 12.2) ◈ 주요내용 : 논 타작물 생산자재 지원, 우리 밀·논 콩 생산 장려금 지원

❍ 2023. 3. ~ 4. : 지원계획 수립 및 신청접수
❍ 2023. 5. ~ 6. : 대상자 선정
❍ 2023. 7. ~ 10. : 사업비 배정 및 집행

담 당 자 농산팀장 임종찬(☎ 1823), 담당자 구현석(☎ 1383)

[3] 경쟁력 있는 고품질 쌀 생산지원

◈ 대　　상 : 농업인, 정부지원 RPC, 지역농협 ◈ 사 업 비 : 1,457.34백만원(국 140.6, 도 113.43, 군 709.81, 자 493.5) ◈ 주요내용 : 내포천애 쌀 원료곡 수매 지원, 노후 RPC 시설장비 지원, 집진시설 개보수, 벼 육묘장 지원, 양곡용 지게차 지원 등

❍ 2023. 3. ~ 4. : 지원계획 수립 및 신청접수
❍ 2023. 5. ~ 6. : 대상자 선정
❍ 2023. 7. ~ 11. : 사업 추진 및 보조금 집행 정산

담 당 자 농산팀장 임종찬(☎ 1823), 박서정(☎ 1384)

[4] 농가소득 보전을 위한 기본형 공익직불금 지원

◈ 대　　상 : 농업인, 농업법인 ◈ 사 업 비 : 25,647백만원(국 25,647) ◈ 주요내용 : 농업경영정보를 등록한 농지에서 자격요건을 갖춘 농업인이 실경작하는 경우 직불금 지급

❍ 2023. 2. ~ 4. : 사업신청
❍ 2023. 5. ~ 9. : 대상자 검증
❍ 2023. 11. ~ 12. : 직불금 지급

담 당 자 농산팀장 임종찬(☎ 1823), 담당자 허재영(☎ 1572)

[5] 농업인 등 안전사고 예방 및 안정생산 보험료 지원

◈ 대　　상 : 농업인
◈ 사 업 비 : 6,080백만원(국 2,258.8, 도 762.5, 군 2,015.5, 자 1,043.2)
◈ 주요내용 : 농작업 보호장비 지원, 농업인 안전재해보험, 농기계 종합보험, 농작물 재해보험

❍ 2023. 1. : 사업신청
❍ 2023. 12. : 사업완료 및 정산

담 당 자 농산팀장 임종찬(☎ 1823), 담당자 구현석(☎ 1383), 박서정(☎ 1384)
친환경농업팀장 조순영(☎ 1824), 담당자 전용권(☎ 1372)

[6] 농촌 노동력 문제 해결 및 농업여건 개선

◈ 대　　상 : 농업인
◈ 사 업 비 : 3,192.2백만원(도 236.58, 군 1,581.82, 자 1,373.8)
◈ 주요내용 : 항공방제 임차료 지원, 계절근로자 지원, 무인항공기 지원 농작업지원단 육성 운영, 농기계 지원, 농산물운반기 지원 등

❍ 2023. 1. : 사업신청
❍ 2023. 2. : 대상자 확정
❍ 2023. 11. : 사업완료 및 정산

담 당 자 농산팀장 임종찬(☎ 1823), 담당자 구현석(☎ 1383)

4 지속가능한 친환경농업 육성

❖ 지속가능한 친환경농업을 위해 친환경농업인 및 조직 육성
❖ 친환경농업 생산·유통기반 육성을 위한 친환경농업 인프라 구축

[1] 친환경농업 활성화 추진

◈ 대　　상 : 친환경농업인, 법인, 단체 등
◈ 사 업 비 : 1,086.5백만원(국 236.3, 도 160.7, 군 374.5, 자 315)
◈ 주요내용 : 친환경농업직불금, 친환경농산물 인증비, 친환경농업 자재, 유기농업자재

❍ 2023. 2. ~ 4. : 농자재 지원사업 대상자 선정(공모)
❍ 2023. 4. : 친환경농업 직불금 신청 접수
❍ 2023. 4. ~ 11. : 농자재 공급 등 사업추진
❍ 2023. 11. ~ 12. : 사업완료 및 정산

담 당 자 친환경농업팀장 조순영(☎ 1824), 담당자 김보영(☎ 1561), 민진영(☎ 1573)

[2] 홍성유기농업특구 활성화

◈ 대　　상 : 친환경농업인, 법인, 단체 등
◈ 사 업 비 : 654백만원(도 76.2, 군 407.8, 자 170)
◈ 주요내용 : 친환경농업 육성 공모, 저탄소농산물 인증 활성화, 유기농업특구 축제, 도시학교 텃논조성, 친환경청년농부 육성

❍ 2023. 1. ~ 3. : 사업대상자 선정(공모)
❍ 2023. 3. ~ 11. : 사업추진
❍ 2023. 11. ~ 12. : 사업완료 및 정산

담 당 자 친환경농업팀장 조순영(☎ 1824), 담당자 김보영(☎ 1561), 민진영(☎ 1573)

[3] 친환경농업 인프라 구축

◈ 대　　상 : 친환경농업인, 법인, 단체 등
◈ 사 업 비 : 2,240.7백만원(국 634, 도 316.6, 군 1,259.4, 자 30.7)
◈ 주요내용 : 친환경농업 시설보강, 유기질비료, 토양개량제

❍ 2023. 1. ~ 2. : 대상자 선정
❍ 2023. 2. ~ 4. : 토양개량제 및 유기질 비료 공급
❍ 2023. 3. ~ 5. : 토양개량제 공동살포 추진
❍ 2023. 3. ~ 11. : 친환경농업 시설보강사업 추진
❍ 2023. 11. ~ 12. : 사업완료 및 정산

담 당 자 친환경농업팀장 조순영(☎ 1824), 담당자 김보영(☎ 1561), 민진영(☎ 1573)

[4] 친환경농산물 생산·유통 활성화

◈ 대　　상 : 친환경농업인, 법인, 단체 등
◈ 사 업 비 : 117백만원(도 17.8, 군 58.1, 자 41.1)
◈ 주요내용 : 친환경농업 조직 활성화, 친환경농산물 홍보마케팅,
친환경농산물 유통업체 기능보강

❍ 2023. 1. ~ 3. : 사업대상자 선정(공모)
❍ 2023. 3. ~ 11. : 사업추진
❍ 2023. 11. ~ 12. : 사업완료 및 정산

담 당 자 친환경농업팀장 조순영(☎ 1824), 담당자 김보영(☎ 1561), 민진영(☎ 1573)

5 고품질 원예작물(채소·과수) 및 특용작물 육성

❖ 농자재 등 지원을 통한 농가 경영비 절감 및 농산물 안정적 생산 도모
❖ 원예시설 지원 등을 통한 기반구축 및 원예작물 품질개선 도모
❖ 과수·화훼·특용작물 육성을 통한 경쟁력 제고 및 농가소득 증대

[1] 고품질 원예작물(채소) 및 특용작물 육성

◈ 대　　상 : 원예작물 재배 농업인 등
◈ 사 업 비 : 578.2백만원(국 19.2, 도 35.9, 군 234, 자 289.1)
◈ 주요내용 : 딸기재배 수정벌, 배추 무사마귀병 방제 약제, 원예작물 생력화 장비, 원예작물 신소재-신농법, 특용작물(인삼, 버섯) 생산시설 현대화, 고품질 잎담배 영농자재

❍ 2023. 1. ~ 4. : 사업대상자 선정(딸기재배 수정벌 : 6월)
❍ 2023. 4. ~ 11. : 사업추진
❍ 2023. 11. ~ 12. : 사업완료 및 정산

담 당 자 친환경농업팀장 조순영(☎ 1824), 담당자 심재윤(☎ 1616), 민진영(☎ 1573)

[2] 고품질 원예작물(과수 등) 육성

◈ 대　　상 : 과수 등 재배 농업인
◈ 사 업 비 : 364.4백만원(국 29, 도 45.7, 군 107.5, 자 182.2)
◈ 주요내용 : 과수원용 생력화 장비, 과수 명품화 자재, 화훼 생산기반 경쟁력 강화, 화훼류 신수출 전략품목 육성

❍ 2023. 2. ~ 3. : 사업대상자 선정(공모)
❍ 2023. 3. ~ 9. : 사업추진
❍ 2023. 9. ~ 12. : 사업완료 및 정산

담 당 자 친환경농업팀장 조순영(☎ 1824), 담당자 심재윤(☎ 1616)

[3] 원예시설 생산기반 지원

◈ 대　　상 : 원예작물 재배 농업인 등
◈ 사 업 비 : 1,228.2백만원(국 107.2, 도 70.3, 군 449.9, 자 600.8)
◈ 주요내용 : 도시근교농업 육성, 딸기재배 시설하우스 상토교체 지원, 원예특용작물 생산시설 보완, 고추비가림 재배시설 지원, 시설원예 현대화 품질개선, 시설원예 에너지절감시설, 이상기후 등 재해 대응능력 강화

❍ 2023. 1. ~ 3. : 사업대상자 선정(공모)
❍ 2023. 3. ~ 9. : 사업추진
❍ 2023. 9. ~ 12. : 사업완료 및 정산

담 당 자 친환경농업팀장 조순영(☎ 1824), 담당자 전용권(☎ 1372), 심재윤(☎ 1616)

[4] 시설원예 스마트팜 기반 구축 지원

◈ 대　　상 : 시설원예 재배농가 등
◈ 사 업 비 : 618.1백만원 (국 4.5, 도 109.6, 군 255.8, 자 248.2)
◈ 주요내용 : ICT융복합 스마트팜 시설, 가족농 스마트팜 보급, 청년농 맞춤형 스마트팜 보급

❍ 2023. 1. ~ 3. : 사업대상자 선정(공모)
❍ 2023. 3. ~ 9. : 사업추진
❍ 2023. 9. ~ 12. : 사업완료 및 정산

담 당 자 친환경농업팀장 조순영(☎ 1824), 담당자 전용권(☎ 1372)

6 농·특산물 공동브랜드 강화 및 유통 활성화

❖ 지역 농·특산물 공동브랜드 홍보 및 직거래 활성화 도모
❖ 농산물 유통시설 현대화 지원을 통한 유통 판로 확대 및 비용 절감
❖ 농특산물 온라인유통 추진을 통한 농특산물 홍보 및 판매 경쟁력 강화

[1] 「내포천애」 공동 브랜드 홍보

◈ 대　　상 : 관내택시(185대), 시외버스(21대), 용달화물차(55대)
◈ 사 업 비 : 199백만원(도 23, 군 176)
◈ 주요내용 : 관내택시, 시외버스, 용달화물차에 내포천애 외부광고

❍ 2023. 1. : 추진계획수립 및 한국언론진흥재단 광고의뢰
❍ 2023. 1. ~ 12. : 광고료 및 수수료 지급

담 당 자 농산물유통팀장 장이진(☎ 1871), 담당자 이현아(☎ 1562)

[2] 농 · 특산물 직거래 활성화 지원

◈ 대　　상 : 홍성사랑 희망장터, 내포 목요장터, 구항 빨간장터, 농업인 및 농특산물 생산자
◈ 사 업 비 : 265백만원(도 16, 군 129, 자 120)
◈ 주요내용 : 관내 농·특산물 직거래 장터 개설 및 운영 지원, 대도시 농·특산물 직거래장터 참여 및 운영 지원, 농 · 특산물 직거래 판매 택배비용 지원

❍ 정례 직거래장터 운영지원 : 55백만원
- 2023. 2. : 지원계획 수립 및 보조금 교부결정
- 2023. 3. ~ 11. : 직거래장터 운영
- 2023. 12. : 사업완료 및 보조금 정산

❍ 대도시 직거래 활성화 지원 : 10백만원
- 2023. 1. : 지원계획 수립
- 2023. 2. : 사업자 공모선정
- 2023. 3. ~ 11. : 보조결정 및 사업추진
- 2023. 12. : 사업완료 및 보조금 정산

❍ 농·특산물 직거래 택배비 지원 : 200백만원
- 2023. 1. : 추진계획 수립
- 2023. 11. ~ 12. : 택배비 신청 접수 및 지급

담 당 자 농산물유통팀장 장이진(☎ 1871), 담당자 신미호(☎ 1737)

[3] 농·특산물 판촉행사 지원

◈ 대　　상 : 농·특산물 생산 및 가공 경영체 등 ◈ 사 업 비 : 40백만원(군 40) ◈ 주요내용 : 전시·박람회 및 직거래행사 참여 부스비 지원 및 전시·박람회 및 직거래행사 참여 홍보물품 구입

❍ 농·특산물 전시회 등 부스 임차료 : 30백만원
- 2023. 1. : 추진계획수립
- 2023. 1. ~ 12. : 전시회 참여 및 부스비 지원

❍ 농·특산물 홍보물품 구입 : 10백만원
- 2023. 2. ~ 12. : 홍보물품 판촉행사 시 배부

담 당 자 농산물유통팀장 장이진(☎ 1871), 담당자 신미호(☎ 1737)

[4] 농산물 저온유통체계 기반 조성

◈ 대　　상 : 영농조합법인, 농업회사법인, 농업협동조합 등 ◈ 사 업 비 : 499백만원(기 24, 도 49, 군 208, 자 242) ◈ 주요내용 : 생산 및 가격 변동이 심한 채소류에 대해 저온저장 시설 및 유통차량 등의 지원을 통한 수급 및 가격안정

❍ 원예농산물 저온유통체계 구축 : 79백만원
- 2023. 1. : 보조금 지원 계획 수립
- 2023. 2. ~ 12. : 보조결정 및 사업추진

❍ 농산물 유통차량 지원 : 120백만원
- 2023. 1. ~ 2. : 지원계획 수립 및 공모선정
- 2023. 3. ~ 11. : 보조금 교부결정 및 사업추진

❍ 농산물 저온저장고 설치지원 : 180백만원
- 2023. 1. ~ 2. : 추진계획 수립 및 공모선정
- 2023. 3. ~ 11. : 보조금 교부결정 및 사업추진

❍ 원예작물 소형저온저장고 설치 지원 : 120백만원
- 2023. 1. ~ 2. : 추진계획 수립 및 공모선정
- 2023. 3. ~ 11. : 보조금 교부결정 및 사업추진

담 당 자 농산물유통팀장 장이진(☎ 1871), 담당자 이현아(☎ 1562)

[5] 공선출하조직 육성 및 농촌융복합산업화 지원

◈ 대　　상 : 농협, 농업법인 및 농식품 제조·가공 경영체 ◈ 사 업 비 : 450백만원(도 152, 군 104, 자 194) ◈ 주요내용 : 공선출하조직 및 농산물 유통조직 시설 현대화 지원, 농촌융복합산업 경영체 제조·가공 시설·장비 지원

❍ 공선출하 생산자 조직 육성 : 20백만원
- 2023. 2. : 보조금 지원 계획 수립
- 2023. 3. ~ 12. : 보조결정 및 사업추진

❍ 공선출하조직 유통시설 지원 : 120백만원
- 2023. 2. : 지원계획 수립 및 공모선정
- 2023. 3. ~ 11. : 보조금 교부결정 및 사업추진

❍ 농촌자원복합산업화(6차산업화) 지원 : 310백만원
- 2023. 1. ~ 2. : 제조·가공장 신축공사 입찰 및 계약
- 2023. 3. ~ 6. : 공사 추진 및 기계장비 도입
- 2023. 7. ~ 11. : 부가세환급금 재투자 추진 및 사업정산

담 당 자 농산물유통팀장 장이진(☎1871), 담당자 이현아(☎1562),신미호(☎1737)

[6] 농특산물 온라인 유통판로 확대

◈ 대　　상 : 농 · 특산물 생산 및 가공 경영체 등 ◈ 사 업 비 : 40백만원(군 40) ◈ 주요내용 : 쇼핑라이브 채널 활용한 실시간 농특산물 판매 및 농사랑몰 시군의날 기획전 운영

❍ 농특산물 라이브커머스 판매 지원 : 30백만원
- 2023. 2. : 추진계획 수립 및 참여농가 모집
- 2023. 4. ~ 9. : 농특산물 라이브커머스 판매

❍ 농사랑 쇼핑몰 시군의 날 운영 : 10백만원
- 2023. 8. : 추진계획 수립 및 참여농가 모집
- 2023. 9. : 농사랑 쇼핑몰 시군의 날 운영

담 당 자 농산물유통팀장 장이진(☎ 1871), 담당자 신미호(☎ 1737)

[7] 농특산물 온라인쇼핑몰「e홍성장터」운영

◈ 대　　상 : 홍성군 농특산물 온라인쇼핑몰「e홍성장터」 ◈ 사 업 비 : 90백만원(군 90) ◈ 판매상품 : 친환경 농산물·가공품, 홍성한우·한돈, 광천김·새우젓 등 ◈ 주요내용 : (유기농)농특산물 온라인쇼핑몰「e홍성장터」운영 관리 및 할인 이벤트·홍보 추진

❍ 2022. 12. ~ 2023. 1. : 온라인몰 설맞이 할인 이벤트 추진

❍ 2023. 1. ~ 12. : 온라인몰 운영 및 참여 농가(업체) 및 판매상품 지속 발굴

담 당 자 농산물유통팀장 장이진(☎ 1871), 담당자 신미호(☎ 1737)

7 농·특산물 유통자재 지원 및 수출 활성화

❖ 유통자재 지원 확대를 통한 농가 유통 부담 경감 및 지역 경제 활성화 ❖ 농·특산물 수출 활성화로 농가 시장 경쟁력 제고

[1] 농·특산물 유통자재 지원

◈ 대　　상 : 홍성군 농 · 특산물 공동상표 「내포천애」가 사용 승인된 생산자 단체 ◈ 사 업 비 : 260백만원(군 130, 자 130) ◈ 주요내용 : 홍성군 농.특산물 공동상표 「내포천애」가 사용 승인된 생산자 단체에 포장재 제작 구입비용의 일부 지원

❍ 내포천애 쌀 포장재 지원 : 40백만원

- 2023. 2. : 추진계획 수립 및 사업대상자 선정
- 2023. 3. ~ 10. : 사업추진 및 정산

❍ 내포천애 농특산물 포장재 지원 : 60백만원

- 2023. 2. : 추진계획 수립 및 사업대상자 선정
- 2023. 3. ~ 10. : 사업추진 및 정산

○ 내포천애 딸기 포장재 지원 : 100백만원
- 2023. 5. : 추진계획 수립 및 사업대상자 선정
- 2023. 7. ~ 12. : 사업추진 및 정산

○ 내포천애 절임배추 포장재 제작비 지원 : 40백만원
- 2023. 7. ~ 8. : 추진계획 수립 및 사업대상자 선정
- 2023. 9. ~ 11. : 사업추진 및 정산

○ 떡류 식품 포장재 제작비 지원 : 20백만원
- 2023. 3. : 추진계획 수립 및 사업대상자 선정
- 2023. 4. ~ 10. : 사업추진 및 정산

담 당 자 농산물유통팀장 장이진(☎ 1871), 담당자 이현아(☎ 1562)

[2] 농·특산물 수출 활성화

◈ 대　　상 : 관내 농산물 수출 농가 및 업체
◈ 사 업 비 : 145백만원(도 43, 군 96, 자 6)
◈ 주요내용 : 관내 수출 농수산물 운송비용 지원, 관내 수출 선도 조직의 규모화, 수출용 포장재 제작비 일부 지원

○ 농수산물 수출 물류비 지원 : 100백만원
- 2023. 6. : 상반기 지원금 지급
- 2023. 12. : 하반기 지원금 지급

○ 농산물 수출 선도조직 육성 : 30백만원
- 2023. 1. : 추진계획 수립
- 2023. 2. ~ 10. :사업추진 및 정산

○ 수출 농수산물 포장재 지원 : 15백만원
- 2023. 3. : 추진계획 수립
- 2023. 4. ~ 10. : 사업추진 및 정산

담 당 자 농산물유통팀장 장이진(☎ 1871), 담당자 이현아(☎ 1562)

8 안전하고 건강한 농촌환경 조성

❖ 종자 및 농자재 지원으로 안전 농산물 생산 및 품질 고급화 기반 구축
❖ 농약안전보관함 보급으로 자살위험 차단 및 안전한 농촌 환경 조성

[1] 농업자재 지원

◈ 대　　상 : 농업경영체, 지역농협 소속 작목반
◈ 사 업 비 : 900백만원(국 300, 도 60, 군 340, 자 200)
◈ 주요내용 : 종자 · 종묘, 병해충방제 약제, 비료 등 영농자재 지원

❍ 비료 가격안정 지원 : 500백만원
- 2023. 1. ~ 12. : 추진계획 수립 및 사업 추진
- 2023. 12. : 비료 가격 상승분의 80% 이내 보조금 정산 지급

❍ 농업자재 지원 : 400백만원
- 2023. 1. : 사업량 확정 및 보조금 교부 결정
- 2023. 2. ~ 11. : 사업 추진
- 2023. 11. : 사업완료 및 정산

담 당 자 농산물유통팀장 장이진(☎ 1871), 담당자 이현아(☎ 1562)

[2] 농약안전보관함 보급

◈ 대　　상 : 홍성군에 주소를 두고 거주하는 농업인
◈ 사 업 비 : 44백만원(도 7, 군 15, 자 22)
◈ 주요내용 : 농약안전보관함 보급 및 유지관리

❍ 2023. 1. : 추진계획 수립
❍ 2023. 3. : 대상자확정 및 보조금 교부 결정
❍ 2023. 4. ~ 10. : 사업추진 및 정산

담 당 자 농산물유통팀장 장이진(☎ 1871), 담당자 신미호(☎ 1737)

9 친환경 로컬푸드 학교급식 구현

❖ 학부모 부담 경감 및 친환경 지역 우수농축산물 공급으로 학생들의 영양관리와 건강한 심신발달 증진

[1] 친환경 학교급식 지원

◈ 대　　상 : 군내 유치원 및 초·중·고등학교(65개교, 11,968명)
군내 어린이집(61개원, 2,240명)
◈ 사 업 비 : 3,307백만원(도 1,233, 군 2,074)
◈ 주요내용 : 무상급식 및 친환경급식 식재료 현물(차액) 지원

❍ 2023. 3. ~ 2024. 2. : 유·초·중·고 65개교 식품비 현물 지원
- 무상급식 식품비 : 학교별 단가 상이, 1일 1식(중식) 지원
- 친환경 급식 현물 지원 : 친환경 농·축산물 25%내 차액 지원

❍ 2023. 3. ~ 2024. 2. : 어린이집 친환경 쌀 현물 지원
- 어린이집 61개원 친환경 쌀 단가 290원 지원

담 당 자 급식지원팀장 심홍석(☎ 631-7520), 담당자 한승연(☎ 7538), 양동호(☎ 7533)

[2] 학교급식지원센터 운영 활성화

◈ 대　　상 : 학교급식지원센터
◈ 사 업 비 : 41백만원(도 12, 군 29)
◈ 주요내용 : 배송차량 소독, 식재료 안전성 검사, 위원회 참석 수당 지급

❍ 2023. 2. : 학교급식지원심의위원회 심의 개최
❍ 2023. 1. ~ 11. : 학교급식 물품선정 분과위원회 월1회 개최
❍ 2023. 3. ~ 12. : 배송차량 소독 지원 및 식재료 안전성 검사
- 학교급식 배송차량 14대 소독비 지원
- 농산물 잔류농약검사 120점, 한우유전자 검사 55점 시행

담 당 자 급식지원팀장 심홍석(☎ 631-7520), 담당자 한승연(☎ 7538), 양동호(☎ 7533)

10 지역 먹거리 선순환체계 구축

❖ 지역 맞춤형 먹거리 선순환체계 구축을 위한 기반 마련
❖ 소비자의 지역농산물 소비에 대한 공감대 확산을 통해 지역 내 농산물 공급 확대 추진

[1] 먹거리 거버넌스 운영

◈ 대　　상 : 홍성군 먹거리위원회
- 3개 분과, 총 33명 (공무원 11, 민간위원 22)

◈ 사 업 비 : 50백만원(군 50)

◈ 주요내용
- 먹거리 정책 관련 분야별 지역 내 현황/이슈 공유 및 논의
- 먹거리 정책 관련 다양한 의견 제시 및 협의

○ 2023. 1. ~ 9. : 각 분과별 회의를 통한 먹거리 정책 과제 발굴

< 주요 논의사항 >

▸ 지역 내 농산물 안정적 공급체계 구축 논의
▸ 향후 먹거리통합지원센터 운영주체 및 운영방식 선정을 위한 논의
▸ 군민의 먹거리에 대한 관심 및 참여 활성화 도모를 위한 사업 발굴

○ 2023. 3. ~ 9. : 먹거리위원회 워크숍 및 역량강화 교육 추진

○ 2023. 10. ~ 12. : 평가 및 '24년 사업 예산 반영

담 당 자 푸드플랜팀장 인혜진(☎ 1893), 담당자 김솔연(☎ 1694)

[2] 먹거리통합지원센터 운영

◈ 위　　치 : 은하면 장척리 157번지
◈ 사 업 비 : 407백만원(군 407)
◈ 주요내용 : 먹거리통합지원센터 준공 후 사무실 이전 등 안정적인 운영 기반 마련

❶ 주1동 : **친환경 학교·공공급식지원센터**
- 유기농 가공·소포장센터(1,014㎡)
- 친환경 학교·공공급식 물류센터(1,032㎡)
- 친환경 농산물 전처리센터(1,272㎡)

❷ 주2동 : **친환경 농업비즈니스지원센터**
- 1층 : 농업비즈니스 지원공간 (1,094㎡)
- 2층 : 사무공간, 회의실, 교육장 (1,094㎡)

○ 공간별 운영 계획

구분		공간명	면적	운영방식	비 고
1동	1층	유기농 가공·소포장센터	1,032㎡	사용허가	수의계약 (홍성유기농영농조합법인)
		친환경 학교·공공급식 물류센터	1,272㎡	위·수탁협약	㈜땅과바다 사업장 이전(내현리 →장척리)
		친환경 농산물 전처리센터	1,014㎡	사용허가	수의계약 (㈜지랑)
2동	1층	농업비즈니스 지원 공간	199㎡	미정	예비공간
		농업비즈니스 지원 공간	248㎡	사용허가	농촌신활력플러스 추진단
	2층	사무실(급식지원팀, 푸드플랜팀)	300㎡	직영	사무실 이전
		교육장	198㎡	직영	식교육프로그램 운영

○ 업무 추진 계획
- 2023. 2. : 입주업체 선정 및 계약
- 2023. 3. ~ 4. : 최종 점검 및 준공, 급식지원팀·푸드플랜팀 및 업체 입주
- 2023. 4. ~ 12. : 입주업체 정착 지원 등 센터 운영 및 유지관리

담 당 자 푸드플랜팀장 인혜진(☎ 1893), 담당자 김선정(☎ 1693)

[3] 공공급식 확대 지원

◈ 대　　상 : 홍성군민(유아, 초·중·고, 주부, 직장인, 고령자 등)
◈ 사 업 비 : 20백만원(군 20)
◈ 주요내용 : 지역농산물 소비의 공감대 형성과 올바른 식문화 정착을 위한 식생활 교육 프로그램 운영

❍ 2023. 1. : 추진계획 수립
❍ 2023. 2. ~ 12. : 먹거리통합지원센터 내 교육장을 이용한 식생활 교육 사업 추진

구 분	사업대상	사업내용
계층별 식생활 교육	• 유아, 학생, 고령자, 직장인 등	• 계층별 맞춤형 식생활 교육을 통한 영양 개선과 바람직한 식습관 형성 • 전문가를 통한 이론 및 실습 교육 추진
농촌마을 연계 체험프로그램	• 유아, 학생	• 농촌 마을에서 운영하고 있는 농업·환경 체험프로그램 활용 • 우리 농산물로 요리 만들기, 생물 다양성 이해 교육 등
지역농산물 활용 요리교실	• 학생, 주부, 직장인 등	• 지역 농산물 활용한 요리 만들기 • 지역 농산물 우수성 인식 제고
식생활 교육 워크숍	• 식생활 교육 관계자 - 영양교사, 공공급식 공급업체 관계자, 학교 교사 등	• 지역 농산물의 생산·유통·소비 연계한 체계적 교육프로그램 제공 • 식생활·영양교육 중요성 인식 및 역량강화 교육 등

담 당 자 푸드플랜팀장 인혜진(☎ 1893), 담당자 김솔연(☎ 1694)

Ⅳ 주요 사업비 조서

(단위 : 백만원)

사 업 명		2023년 소요 사업비				
		계	국비	도비	군비	기타
합계	20건	51,218	30,549.1	5,839.1	13,475	1,354.8
1	사회적 농업 활성화 지원	210	147	19	44	-
2	농어민수당 지원	10,154	-	4,062	6,092	-
3	청년후계농 영농정착 지원	383	268	-	115	-
4	기본형 공익직불금	25,647	25,647	-	-	-
5	외국인 계절근로자 고용환경 개선지원	88	-	13.2	30.8	44
6	농작업지원단 육성 운영	860	-	180.6	421.4	258
7	농기계 지원	1,085	-	-	542.5	542.5
8	친환경농업 직불금	221.5	221.5	-	-	-
9	농업환경보전프로그램	600	300	90	210	-
10	원예특용작물 생산시설 보완	153.2	-	23	53.6	76.6
11	고추비가림 재배시설 지원	203.3	40.6	18.3	42.7	101.7
12	농·특산물 파워브랜드 육성지원	199	-	23	176	-
13	원예농산물 저온유통체계 구축	79	24	7	17	31
14	농산물 저온저장고 및 원예작물 소형 저온저장고 설치	300	-	18	132	150
15	친환경 학교급식 지원	3,307	-	1,233	2,074	-
16	서울 공공급식 식재료 공급	1,336	-	-	1,336	-
17	먹거리통합지원센터 운영	407	-	-	407	-
18	농촌협약	3,847	2,630	66	1,151	-
19	취약지역생활여건개조	1,202	803	86	193	120
20	결성 금곡 RE100 실증지원	936	468	-	437	31

축 산 과

- 업무여건 및 추진방향
- 현안과제 추진계획
- 주요 업무 추진계획
- 주요 사업비 조서

Ⅰ 업무여건 및 추진방향

목표	친환경 축산 경영을 통한 지역사회와 상생발전 도모

업무 여건 및 추진 방향	○ FTA 등 시장개방 가속화 속에서, 국내 축산업 경쟁력 미약 - 축종별 맞춤형 지원을 통한 축산농가의 경제적 지원 강화 - 조사료 생산·이용 확대 도모를 통한 안정적 사육기반 마련 ○ 가축분뇨 관련 규제 강화 및 깨끗한 축산환경에 대한 요구 증가 - 가축분뇨 적정처리 및 자연 순환적 시스템 정착으로 친환경 축산기반 구축 ○ 생산·가공·유통 단계별 위생적이고 안전 축산물 생산 - 위생관리 사항 등 지도·홍보 지속 ○ 재난형 가축전염병 반복 발생으로 축산업 경제적 손실 - 방역인프라 구축 및 시설 현대화로 가축 질병 예방 ○ 동물복지를 통한 체계적인 유기동물 보호·관리 ○ 홍성군 승마장 중심으로 말 산업 활성화 선도
중점 과제	○ 축종별 맞춤형 지원, HACCP 인증 인센티브 등 다양한 지원으로 축산농가의 경쟁력 강화 ○ 축산악취개선사업 추진으로 악취 저감 대응 추진 ○ 양질의 국내산 조사료 생산기반 확충 추진 ○ 홍성 축산물 브랜드 육성 및 활성화 - 브랜드 육성으로 지역 축산물 안정적 판로 확보와 소득증대 ○ 철저한 차단방역을 통한 청정 축산 구현 - 예방백신 및 소독약품 지원, 거점세척소독시설 설치 등 ○ 반려동물 인프라 확대 및 말 산업 기반 조성 - 반려동물 문화센터 및 반려동물 놀이터 조성, 승마장 시설개선

Ⅱ 현안과제 추진계획

1 반려동물 문화센터 건립

❖ 반려동물에 대한 주민 관심도 증가와 동물보호법 강화로 높은 수준의 보호 관리 필요
❖ 반려동물 문화센터 건립으로 체계적인 보호 관리와 올바른 반려문화 조성에 기여

❑ 사업개요

○ 위　　치 : 홍성군 일원
○ 사업기간 : 2023. 1. ~ 2024. 12.
○ 총사업비 : 2,000백만원 (국 600, 도 420, 군 980)
○ 사업내용 :
- 유기동물 보호동, 입양동, 동물병원, 반려동물 놀이시설
- 교육실(소유자 교육, 동물 행동교육), 행정동 등

❑ 그동안 추진사항 또는 문제점 및 대책

○ 문제점 : 소음, 악취발생 등 혐오시설로 인식한 일부 주민 반대로 사업대상지 선정에 어려움
○ 대　책 : 사업부지 발굴 및 주민설명회, 타 지자체 동물보호센터 주민 견학으로 사업 이해도 제고

❑ 향후계획

○ 2023. 1. ~ 3. : 사업대상 부지 발굴 및 주민설명회, 타 지자체 동물보호센터 주민 견학
○ 2023. 3. : 공유재산 심의 및 관리계획 수립
○ 2023. 5. : 토지 매입추진
○ 2023. 6. ~ 9. : 실시설계 용역 추진 및 공사발주
○ 2024. 12. : 반려동물 문화센터 준공

올 해 목 표	◆ 공사발주(2023. 9.)
담 당 자	동물보호팀장 이현우(☎ 1970), 담당자 박　철(☎ 1727)

2 축산악취개선(공모)

❖ 2030 탄소중립 등 축산환경 정책을 반영한 분뇨처리 다각화 및 지역 축산악취 개선
❖ 축산환경 개선 지원을 통한 주민·축산농가 상생 도모

❑ 사업개요

○ 사업기간 : 2023. 1. ~ 12.
○ 사 업 비 : 2,984백만원(기 596.8, 도 298.4, 군 298.4, 융자 1,492, 자부담 298.4)
○ 사업대상 : 축산농가·법인 * '23년 농림사업 심의자로 기 선정
○ 사업내용 : 축산악취개선계획 이행에 필요한 비용 지원(지자체 30억 이내)
- ① 분뇨처리방식 개선(정화시설 신규 및 개보수), ② 축산악취 저감, ③ 경축순환 활성화(퇴·액비화) 시설·장비

❑ 그동안 추진사항

○ 2021. 1. ~ 2022. 12. : 농식품부 공모사업 추진(사업비 45.1억)
* 국비 지원 지침 개편('20. 9.)으로 공모 전환, '21년 최초 시행 공모 선정('20. 12.)
** 연도별 : '21년) 사업량 31개소, 사업비 33.9억, '22년) 50개소, 11.2억
○ 2022. 6. : '23년 공모 선정(사업비 29.8억, 전국 1위)
○ 2022. 12. : '22년 공모사업 우수 시·군 선정

❑ 향후계획

○ 2023. 1. ~ 11. : 보조금 교부결정, 대상자 악취개선 관리 및 사업 지원
○ 2023. 5. ~ 6. : '24년도 공모 신청 및 선정

올 해 목 표	◆ '24년도 공모 선정(연속 추진) 및 대상자 깨끗한 축산농장 지정 확대
담 당 자	친환경축산팀장 정수원(☎ 1887), 담당자 방정민(☎ 1393)

3 홍성 축산물 브랜드 육성 및 활성화

❖ 다변화된 축산물 유통시장 대응력과 이름있는 지역브랜드 추진을 위한 시대적 요구사항 반영
❖ 지역브랜드 명품화를 위한 체계적이고 미래 지향적인 발전 전략 필요
⇒ **지속 가능한 브랜드 관리 시스템 구축 및 활성화**

❑ 사업개요

○ 사업기간 : 2023. 1. ~ 2023. 12.
○ 총사업비 : 815백만원(군 530, 자285)
○ 사업대상 : 홍성한우 및 홍성한돈, 홍성달걀 참여농가, 유통추진체
○ 사업내용 : 다양한 판로 개척 등 안정적인 사육·판매기반 구축

❑ 그동안 추진사항 또는 문제점 및 대책

○ 2017. 11. : 홍성한우 보호·육성에 관한 조례 제정
○ 2018. 9. : 홍성한우 지정가공장 설립 및 농협중앙회 물품공급 체결
○ 2019. 2. : 수출 검역 시행장 등록 및 가공품 개발(육포 및 불고기)
○ 2020. 10. : 홍성한우 홍콩 첫 수출
○ 2021. 5. : HMR(가정간편식) 축산물 가공품 개발 협약
- 가공품 개발 : 도가니탕, 미역국, 쇠고기무국 등 국탕류 7종 출시
- 홍성한우 브랜드 지정(인증)점 확대 : 당초) 5개소 ⇢ 확대) 14개소
○ 2022. 6. : 홍성한돈 브랜드 사업단 선정(2개 사업단 / 10농가)
- 악취모니터링장비 10농가, 보조금 지급(200백만원)
○ 2022. 10. : 홍성한돈, 홍성달걀 브랜드 육성 계획 수립
○ 2022. 12. : 홍성달걀 브랜드 사업단 선정(1개 사업단 / 2농가)
○ 2022. 12. : 홍성달걀 브랜드 육성사업(포장재, 오파란 처리기) 추진

❑ 향후계획

○ 2023. 1. : 추진계획 수립 및 홍성한돈, 홍성달걀 브랜드 기반 구축
○ 2023. 1. ~ 11. : 사업 대상자 선정 및 지역브랜드 시스템 활성화

올 해 목 표	◆ 홍성 축산물 브랜드 기반 구축 및 위생적인 축산물 생산을 위한 한돈, 달걀 포장재 지원 완료(2023. 12.)
담 당 자	**축산유통팀장 유제열(☎ 1828), 담당자 배인주(☎ 1720)**

4 거점세척·소독시설 신축공사

❖ 구제역·AI 발생 초기부터 신속한 차단방역으로 확산방지
❖ 축산차량 등으로 인한 악성가축전염병 수평전파 차단

❑ 사업개요

○ 위　　치 : 광천 자원순환센터(광천읍 운용리570-3번지 일원)
○ 사업기간 : 2021. 1. ~ 2023. 6.
○ 총사업비 : 716백만원(국 288, 도 86.4, 군 341.6)
○ 사업내용 : 거점세척·소독시설 1동 신축
- 세차·소독·소독필증 발급 등 전문 자동화 소독시설 1동 신축

❑ 그동안 추진사항 또는 문제점 및 대책

○ 2022. 6. : 유관부서(건설교통과, 허가건축과, 도시재생과) 사전검토
○ 2022. 6. ~ 10. : 광천 자원순환센터 내 신축 협의 (홍성축협)
○ 2022. 11. : 토지사용승낙(홍성축협), 실시설계용역 의뢰
○ 2022. 12. : 건축공사 및 계약의뢰
- 토지사용승낙이 지연되어 사고이월이 가능하도록 공사계약 추진

❑ 향후계획

○ 2023. 2. : 건축공사 착공 및 내부 소독장비 설치
○ 2023. 5. : 건축공사 준공
○ 2023. 6. : 인터넷, 통신장비 설치
○ 2023. 7. : 기간제근로자 채용·운영

올 해 목 표	◆ 차량소독을 위한 거점세척·소독시설 완공(2023. 6.)
담 당 자	가축방역팀장 윤성필(☎ 1829), 담당자 강일환(☎ 1978)

5 반려동물 놀이터 조성

❖ 반려동물과 함께 뛰고 즐길 수 있는 공간 조성으로 군민 수요에 부응
❖ 반려동물 문화센터와 연계되는 시설 확보로 동물복지 증진 및 동물산업 육성에 기여

❑ 사업개요

○ 위　　치 : 홍북읍 신경리 1681(산학2 근린공원)
○ 사업기간 : 2023. 1. ~ 11.
○ 총사업비 : 200백만원 (도 60, 군 140)
○ 사업내용 :
- 놀이시설 : 놀이공간 펜스, 놀이기구 등
- 편의시설 : 벤치, 차양시설, 배변 마킹장, 출입문, 격리장, 음수시설, 배변 봉투함, 안내판 등
- 기타시설 : 관리사무소, 물품 보관 창고, CCTV 및 조명시설 등

❑ 향후계획

○ 2023. 1. : 사업부지 인근 공단대표 사전 사업설명 등 업무협의
○ 2023. 2. ~ 3. : 사업설명회 및 주민공청회 개최
○ 2023. 4. : 공원조성계획 변경 용역발주
○ 2023. 6. : 공사 착공
○ 2023. 11. : 반려동물 놀이터 완공

올 해 목 표	◆ 반려동물 놀이터 완공(2023. 11.)
담 당 자	동물보호팀장 이현우(☎ 1970), 담당자 박　철(☎ 1727)

Ⅲ 주요 업무 추진계획

1 축종별 맞춤형 지원을 통한 경쟁력 강화

❖ 시설의 자동화·현대화로 노동력 절감 및 안정적 축산기반 조성
❖ 축종별 사육시설 개선을 통한 가축질병 예방 및 생산성 향상

[1] 축사시설 현대화

◈ 대　　상
① '14. 12. 31. 이전부터 축산업 허가·등록한 농가 및 법인
② 신규로 축산업을 시작하는 경우(만 50세 이하)
- 해당 축종 농장 실무경력이 3년 이상 또는 축산 관련 고등학교 및 학과 대학교 졸업자
◈ 사 업 비 : 미정
◈ 주요내용 : 신축, 개축, 개보수, 시설교체 지원

❍ 2023. 1. : 사업 대상자 신청 접수 및 제출
❍ 2023. 2. : 2023년 사업 대상자 확정
❍ 2023. 3. : 사업 대상자 사업 추진

담 당 자 축산정책팀장 김경자(☎ 1827), 담당자 김태준(☎ 1973)

[2] 축산분야 ICT융복합 확산

◈ 대　　상 : 관내 축산업 허가·등록을 받은 가축사육업 종사자
◈ 사 업 비 : 미정
◈ 주요내용 : ICT 융복합 장비 지원(환경관리기, 자동급이기 등)

❍ 2023. 2.　 : 예비사업자 확정 및 본사업대상자 신청
❍ 2023. 3.　 : 사업대상자 선정결과 통보
❍ 2023. 4. ~ : 사업대상자 교부 결정 및 사업 추진

담 당 자 축산정책팀장 김경자(☎ 1827), 담당자 이동훈(☎ 1975)

[3] 양돈농가 육성 지원

◈ 대　　상 : 관내 돼지 사육농가
◈ 사 업 비 : 1,394백만원(기금 20, 도 185, 군 488, 자 701)
◈ 주요내용 : 양돈농가 육성사업(4종) 외 3개 사업

연번	사 업 명 (사업량)	사 업 비 (백만원)	사 업 내 용	비 고
1	양돈농가 육성사업 (4종)	834	- 냉난방시설, 고압세척기, 자동급이시설, 무침주사기 지원	
2	돼지 개량 지원 (960두)	480	- 불량모돈을 유전형질이 우수한 모돈으로 갱신하여 돈군 개량 가속화	
3	돼지 생산성 향상 사업 (8,168개)	40	- 위생매트 지원	
4	우수종돈 농가보급사업 (2개소)	40	- 유전능력이 우수한 종돈 구입비 지원	

담 당 자 축산정책팀장 김경자(☎ 1827), 담당자 김태준(☎ 1973)
축산유통팀장 유제열(☎ 1828)

[4] 양계농가 육성

◈ 대　　상 : 관내 가금 사육농가
◈ 사 업 비 : 334.7백만원(도 43.5, 군 123.9 자담 167.3)
◈ 주요내용 : 양계농가 육성사업(10종), 산란계농가 위생난좌 지원

연번	사 업 명 (사업량)	사 업 비 (백만원)	사 업 내 용	비 고
1	양계농가 육성사업 (10종)	289.7	- 안개분무시설, 급이급수시설, 이송기 등 장비 구입 및 설치비 지원	
2	산란계농가 위생난좌 공급 (500,000개)	45	- 일회용 위생난좌 지원으로 AI 질병 전파요인 차단	

담 당 자 축산정책팀장 김경자(☎ 1827), 담당자 이동훈(☎ 1975)

[5] 염소산업 육성

◈ 대　　상 : 관내 축산업 등록한 염소농가
◈ 사 업 비 : 2.6백만원(도 0.4, 군 0.9, 자담 1.3)
◈ 주요내용 : 모기퇴치기, 자동급수기, 미네랄블럭 구입비 지원

❍ 2023. 2.　: 추진계획 수립 및 신청서 접수
❍ 2023. 3.　: 사업 대상자 확정 및 교부결정
❍ 2023. 4. ~ : 사업 추진 및 보조사업 완료

담 당 자 축산정책팀장 김경자(☎ 1827), 담당자 이동훈(☎ 1975)

[6] 사슴농가 육성

◈ 대　　상 : 관내 축산업 등록한 사슴농가
◈ 사 업 비 : 85백만원(도 12.7, 군 29.8 자담 42.5)
◈ 주요내용 : 사양관리 기계장비 및 인공수정료 지원

❍ 2023. 2.　: 추진계획 수립 및 신청서 접수
❍ 2023. 3.　: 사업 대상자 확정 및 교부결정
❍ 2023. 4. ~ : 사업 추진 및 보조사업 완료

담 당 자 축산정책팀장 김경자(☎ 1827), 담당자 이동훈(☎ 1975)

[7] 가축재해보험 가입비 지원

◈ 대　　상 : 가축재해보험 대상 가축을 사육하는 농가(350호)

소, 돼지, 말, 닭, 오리, 사슴, 양, 토끼, 꿀벌 등 지원축종 (16종) 및 그 축산시설물 등
* 단, 태양광 및 태양열 발전 시설 제외

◈ 사 업 비 : 2,100백만원 (국 1,050, 도 105, 군 315, 자 630)
※ 국비는 예산서 미계상 사업비(재해보험사에서 농식품에 직접 신청)
◈ 주요내용 : 호당 최대 지방비(도·군비) 1,200천원 이내 지원

❍ 2023. 1. ~ 12. : 계획 수립, 가입 홍보, 사업 추진 및 분기별 정산

담 당 자 축산정책팀장 김경자(☎ 1827), 담당자 정현진(☎ 1398)

2 자연순환형 친환경 축산업 육성

❖ 가축분뇨 적정처리 및 악취저감을 통해 환경과 조화되는 축산환경 조성
❖ 양질의 조사료 생산·이용을 위한 자재 지원으로 가축 사육기반 확충

[1] 가축분뇨 적정처리 및 악취저감

◈ 대　　상 : 축산농가·법인, 공동자원화 시설, 퇴비·액비유통전문조직
◈ 사 업 비 : 5,184.4백만원(국 18.7, 도 797.65, 군 1,794.55, 자 2,573.5)
◈ 주요내용 : 축산악취개선 및 가축분뇨 처리를 위한 시설, 장비, 소모품 지원

연번	사 업 명 (사업량)	사 업 비 (백만원)	사 업 내 용	비 고
1	축산악취개선 시설 지원 (2 종)	2,000	- 악취저감시스템 · 액비순환시스템 지원 (20개소)	
2	축 산 악 취 저감제 지원 (4 8 톤)	480	- 탈취제·미생물제·효소제 등 악취저감 및 부숙촉진제 구입비 지원	
3	가축분뇨처리 시설 지원 (5 종)	2,260	- 가축분뇨 처리 시설·장비 지원(45개소) ❶ 공동자원화 시설 개보수 2개소 ❷ 가축분뇨 처리시설 개보수 1개소 ❸ 퇴비화 기계장비 5개소 *축분 교반·발효기 ❹ 스키드로더 32개소 ❺ 퇴비살포기 5개소	
4	가축분뇨처리 개선 지원 (1,000톤)	157	- 축분 퇴비화용 수분조절제(톱밥 등) 지원	
5	가 축 분 뇨 이 용 촉 진 (187ha)	37.4	- 관내 퇴비·액비 유통전문조직을 대상으로 농경지 등에 퇴·액비를 살포한 경비 지원	
6	동 물 사 체 처리시설 지원 (10개소)	250	- 돼지, 닭, 염소 등 폐사축 처리시설 지원	

담 당 자 친환경축산팀장 정수원(☎ 1887), 담당자 정수원(☎ 1887), 방정민(☎ 1393)
김민수(☎ 1971), 이미혜(☎ 1980)

[2] 조사료 확대 생산으로 축산농가 경영안정 지원

◈ 대　　상 : 조사료 생산농가 및 경영체 또는 생산자 단체
◈ 사 업 비 : 2,301.5백만원(국 408.3, 도 270, 군 959.6, 자 663.6)
◈ 주요내용 : 조사료생산기반 확충을 위한 장비, 종자, 자재비 등 지원

연번	사 업 명 (사업량)	사 업 비 (백만원)	사 업 내 용	비 고
1	조사료생산용 사일리지 제조지원 (20,000톤)	1,200	- 비닐, 발효제, 유류비 등 사일리지 제조에 필요한 비용 지원	
2	조사료생산용 종자구입 지원 (370ha)	111	- 목초, 옥수수, 호밀 등 춘·추파 사료작물 종자 구입비 지원	
3	조사료생산용 기계장비 구입지원 (1개소)	150	- 트랙터, 운반·예취·집초기, 곤포장비 등 조사료 생산용 기계장비 구입 지원	
4	조사료생산 부속장비 지원 (7개소)	482.5	- 랩피복기, 원형베일러 등 조사료 생산에 필요한 부속장비 지원(트랙터 제외)	
5	자주식 베일러 지원 (1개소)	300	- 조사료 예취 및 베일이 가능한 자주식 베일러 지원	
6	사료배합기등 지원 (1개소)	58	- 한우사육농가에 사료배합기 등(TMR, 화식, 스팀식 급이기) 지원	

담 당 자 친환경축산팀장 정수원(☎ 1887), 담당자 김민수(☎ 1374)

[3] 기타가축 육성 및 친환경 인증 지원

◈ 대　　상 : 양봉농가, 친환경 축산물 인증 농가
◈ 사 업 비 : 175.9백만원(국 1.2, 도 22, 군 70.7 자 82)
◈ 주요내용 : 기타 가축 사육 농가 기자재 등 구입비 지원

연번	사 업 명 (사업량)	사 업 비 (백만원)	사 업 내 용	비 고
1	양 봉 농 가 육 성 (7 종)	116.4	- 대상 : 관내 양봉사육 농가 - 내용 : 대용화분, 벌통, 소초광 등 기자재 지원 - 꿀벌의 효율적인 사양관리 및 안정적인 사육 기반 확대를 도모하고 농가소득 증대 기여	
2	양 봉 농 가 경 영 안 정 (1 종)	41.3	- 대상 : 관내 양봉사육 농가 - 내용 : 보조사료(설탕) 구입 지원 - 이상 저온 등 기후변화 및 채밀량 감소로 인한 양봉농가 경영 고충에 따라 안정 도모	
3	말 벌 퇴 치 장 비 지 원	4.2	- 대상 : 관내 양봉사육 농가 - 내용 : 말벌퇴치·포획장비 등 구입 지원 - 말벌퇴치장비를 양봉농가에게 지원하여 안정적인 양봉업 영위	
4	유기무항생제 축 산 물 인증비 지원 (1 4 개 소)	14	- 대상 : 유기, 무항생제 축산물 인증 농가 - 내용 : 친환경 축산물 인증 유도를 위한 인증 수수료(신청비, 심사비, 시료 분석비 등) 지원 - 유기, 무항생제 인증 장려 및 친환경 축산물 생산·공급 활성화 도모	

담 당 자 친환경축산팀장 정수원(☎ 1887), 담당자 이미혜(☎ 1980)

3 농가 경쟁력 제고를 위한 가축개량

❖ 한우 사육의욕 고취 및 우량 개체 선발·활용으로 개량 가속화
❖ 우량한우의 지속적인 번식 활용으로 품질고급화 및 생산성 향상

[1] 한우 개량 지원

◈ 대　　상 : 한우 번식우 사육농가 및 홍성축협, 한우조합
◈ 사 업 비 : 725백만원(도 95, 군 596, 자 34)
◈ 주요내용 : 우량 개체 선발 및 활용으로 개량 가속화
- 저능력우 도태사업, 등록비, 친자감별사업, 유전체분석사업, 발정분만 관리 시스템 지원, 우수정액 지원

○ 2023. 1. : 한우 개량사업 세부 추진계획 수립 및 대행기관 선정
- 대행기관 : 홍성축협, 대전세종충남한우조합
○ 2023. 2. : 대행사업 보조금 선금 지급 (223백만원)
○ 2023. 9. : 발정분만 관리 시스템(10농가) 보조금 지급(100백만원)
○ 2023. 12. : 대행기관 사업 추진 실적 정산

담 당 자 축산유통팀장 유제열(☎ 1828), 담당자 배인주(☎ 1720), 권순지(☎ 1853)

[2] 젖소 개량 지원

◈ 대　　상 : 홍성낙협, 젖소(착유우) 사육농가
◈ 사 업 비 : 85백만원(도 19.5, 군 45.5, 자 20)
◈ 주요내용 : 고능력·고품질 생산기반 구축으로 개량 가속화
- 검정비, 등록비, 젖소 우량 정액 지원

○ 2023. 1. : 젖소 개량사업 세부 추진계획 수립 및 대행기관 선정
- 대행기관 : 홍성낙협
○ 2023. 2. : 대행사업 보조금 지급(45백만원)
○ 2023. 3. ~ 11. : 보조금 지급(젖소 우량 정액 지원)

담 당 자 축산유통팀장 유제열(☎ 1828), 담당자 권순지(☎ 1853)

4 사육단계 생산성 향상

❖ 우량 한우 생산을 통한 안정적 사육기반 구축으로 농가 경쟁력 강화
❖ 한우 육성률 향상을 통한 농가 소득증대 및 대외 경쟁력 제고

[1] 한우 육성률 향상

◈ 대　　상 : 한우(번식우) 사육농가 및 홍성축협
◈ 사 업 비 : 799백만원(도 120, 군 279, 자 400)
◈ 주요내용 : 송아지 설사 예방 등 육성률 향상을 위한 제품 지원
- 육질개선제, 설사예방제, 기능성블럭, 모기퇴치기, 면역강화제, 동결정액 보관고, 유해조수퇴치기, 발정탐지기 지원

❍ 2023. 1. : 세부 추진계획 수립 및 제품공급 참여 신청
❍ 2023. 2. : 희망농가 신청 접수 및 대상자 확정
❍ 2023. 3. ~ 11. : 사업 추진 및 완료 농가에 보조금 지급

담 당 자 축산유통팀장 유제열(☏ 1828), 담당자 배인주(☏ 1720)

[2] 젖소농가 사육환경 개선

◈ 대　　상 : 젖소(착유우) 사육농가
◈ 사 업 비 : 188백만원(도 28.2, 군 65.8 자 94)
◈ 주요내용 : 현대식 착유시스템 및 사육환경 개선 장비
- 착유시스템, 원유 냉각기, 환풍기, 냉방기, 급이기, 무(無)주유 진공펌프 지원

❍ 2023. 1.　　: 젖소농가 사육환경 개선사업 세부 추진계획 수립
❍ 2023. 2. ~ 3. : 농가 신청 접수 및 대상자 확정(15농가)
❍ 2023. 4. ~ 6. : 보조금 지급(15농가, 94백만원)

담 당 자 축산유통팀장 유제열(☏ 1828), 담당자 권순지(☏ 1853)

[3] 저탄소 축산물 인증 활성화

◈ 대　　상 : 홍성한돈 브랜드 참여농가
◈ 사 업 비 : 40백만원(군 40)
◈ 주요내용 : '저탄소 축산물 인증제' 도입에 따른 컨설팅 소요비용 지원

❍ 2023. 1. : 세부 추진계획 수립
❍ 2023. 2. : 희망농가 신청 접수 및 대상자 확정
❍ 2023. 3. ~ 11. : 사업 추진 및 완료 농가에 보조금 지급

담 당 자 축산유통팀장 유제열(☎ 1828), 담당자 배인주(☎ 1720)

5 고품질 안전축산물 공급

❖ 축산물 위생·안전성 확보를 통한 품질 좋은 먹거리 공급
❖ 축산물 안전관리인증 시스템 정착으로 축산물의 위생·안전성 확보

[1] HACCP 농가 지원

◈ 대　　상 : 한우, 돼지 사육농가
◈ 사 업 비 : 141백만원 (기 13, 도 7, 군 57, 자 64)
◈ 주요내용 : 생산단계부터 위생적인 축산물 HACCP 시스템 구축
- HACCP 컨설팅, HACCP 시설장비, HACCP 인증농가 지원

❍ 2023. 1. : HACCP 농가지원 세부 추진계획 수립
❍ 2023. 2. : 희망농가 신청 접수
❍ 2023. 6. : 대상자 확정 및 보조금 지급

담 당 자 축산유통팀장 유제열(☎ 1828), 담당자 황재경(☎ 1647)

[2] 축산물 직거래 포장재 지원

◈ 대　　상 : 축산물 판매업소 중 직거래 판매업소
◈ 사 업 비 : 100백만원 (도 15, 군 35, 자 50)
◈ 주요내용 : 한우, 한돈 포장재(에코백) 지원
- 직거래 활성화를 통한 유통마진 축소, 일회용품 감소를 통한 저탄소, 친환경 브랜드 이미지 제고

❍ 2023. 1.　　: 축산물 직거래 포장재 지원사업 추진계획 수립
❍ 2023. 2.　　: 신청 접수 및 대상자 확정
❍ 2023. 3. ~ 11. : 사업 추진 완료 및 보조금 지급

담 당 자 축산유통팀장 유제열(☎ 1828), 담당자 권순지(☎ 1853)

[3] 한우 고급육 출하장려금 지원

◈ 대　　상 : 한우 사육농가
◈ 사 업 비 : 350백만원(군 350)
◈ 주요내용 : 한우 사육농가 중 홍성축산물 공판장 및 이용 도축한 농가 중 일정등급(1++,1+)에 대하여 장려금 지급
* 차등지급 : 1++등급(300천원) / 1+등급(200천원)

❍ 2023. 1.　　: 한우 고급육 출하장려금 세부 추진계획 수립
❍ 2023. 2. ~ 11. : 보조금 지급
❍ 2023. 12.　　: 전년대비 출하두수 및 등급 출현율 검토보고

담 당 자 축산유통팀장 유제열(☎ 1828), 담당자 권순지(☎ 1853)

[4] 축산물 이력제 관리

◈ 대　　상 : 소 사육단계 관리 업무 위탁기관(홍성축·낙협, 한우조합)
◈ 사 업 비 : 170백만원 (기 85, 도 25, 군 60)
◈ 주요내용 : 귀표부착비 및 이력정보 전산시스템 입력비용 지원
- 귀표부착비 및 전산입력비용 : 9,600원/두

❍ 2023 1.　　: 축산물 이력제(귀표부착) 사업 추진계획 수립
대행기관 협약 및 선정(3개소)
❍ 2023. 2. ~ 5. : 보조금 지급(3개소, 170백만원)
❍ 2023. 4. ~ 11. : 분기별 정산 및 실적 보고

담 당 자 축산유통팀장 유제열(☎ 1828), 담당자 황재경(☎ 1647)

6 선제적 가축방역 추진을 통한 가축질병 청정화

❖ 아프리카돼지열병(ASF), 구제역, 고병원성 조류인플루엔자 등 악성가축전염병 발생 사전 차단
❖ 양축농가별 책임의식 강화 및 가축전염병 상시방역체제 확립

[1] 가축전염병 예방 백신 및 방역시설 지원

◈ 대　　상 : 한우, 젖소, 돼지, 가금 사육농가
◈ 사 업 비 : 5,269백만원(기 165, 국 2,554 ,도 591, 군 1,959)
◈ 주요내용 : 대가축 주요질병 백신 외 5개 사업

연번	사 업 명 (사업량)	사 업 비 (백만원)	사 업 내 용	비 고
1	대·중·소가축 주요질병 예방 (3 종)	435	- 소, 돼지 및 가금농가에 주요질병 예방백신 공급 - 젖소 유방염백신 외 7종 공급	
2	가 축 방 역 지 원 (1 5 종)	644	- 15종의 가축전염병 예방백신 및 구제약품(소7종, 돼지3종, 닭1종, 꿀벌3종, 개1종) 지원	
3	구제역 예방 백신 지원 (3 종)	2,766	- 구제역 예방백신 지원 전업규모 (소50두, 돼지1,000두, 염소 300두이상) 50%지원, 소규모100% - 소규모, 영세농가 구제역 시술비 및 스트레스 완화제 지원	
4	써코바이러스 백신 지원 (612,000두)	734	- 모돈, 자돈 사육농가의 써코바이러스 백신 구입비용 지원 - 단가 : 2천원/두(보조60%, 자담40%)	
5	차 단 방 역 시 설 지 원 (4 종)	360	- 방역시설 4종 지원 (8대방역시설, 발판소독조, 다목적 장화 소독세척기, 출입구 소독시설)	
6	방역인프라 지 원 (1 1 호)	330	- 가금 양돈농가에 7대방역시설 및 소독시설 설치 비용을 지원 - 11농가 330백만원 보조금 지급	

담 당 자 가축방역팀장 윤성필(☎ 1829), 담당자 이지윤(☎ 1979), 이호준(☎ 1397), 강일환(☎ 1978), 한인규(☎ 1454)

[2] 가축전염병 근절을 위한 예방 방역

◈ 대　　상 : 축산농가
◈ 사 업 비 : 782백만원(국 105 , 도 173 , 군 504)
◈ 주요내용 : 악성가축전염병 예방 소독약품 지원 외 6개 사업

연번	사 업 명 (사업량)	사 업 비 (백만원)	사 업 내 용	비 고
1	악성가축전염병 예방소독약품 지 원 (5,200kg)	52	- 구제역, AI, ASF 유효소독제로 허가된 소독약품 지원 - 단가 : 20천원/kg(보조50%, 자담50%)	
2	야 생 동 물 기피제 지원 (2,109개)	69	- 축사 주변에 설치하는 유해 야생동물(멧돼지) 기피제품 지원하여 ASF 예방	
3	소 사육농가 진료비 지원 (3,800두)	190	- 소 사육농가 질병 발생 따른 환축 진료비 지원 - 단가 : 100천원/두(보조50%, 자담50%)	
4	돼지 소모성질환 지 도 지 원 (20농가)	66	- 돼지 농가별 맞춤 컨선팅 비용 지원 - 단가 : 5,500천원(보조60%, 자담40%)	
5	가 금 농 가 질 병 관 리 지 원 (4 농 가)	24	- 가금농가 질병, 사양관리 컨설팅 비용지원 - 단가 : 10,000천원/농가(보조60%, 자담40%)	
6	소 브루셀라 및 결핵 채혈 보 정 비 (20,000두)	200	- 브루셀라병, 결핵 검사를 위한 채혈 보정비 지원	
7	가금농가 질병 예방약품 지원 (3 종)	181	- 가금농가에 훈증 소독약품(810개) - 딱정벌레 구제약품(1,000개) - 닭진드기 구제약품(10개소)	

담 당 자 가축방역팀장 윤성필(☎ 1829), 담당자 이지윤(☎ 1979), 원선준(☎ 1747), 이호준(☎ 1397), 한인규(☎ 1454)

[3] 거점소독시설 및 살처분 등 방역 시스템 운영

◈ 대　　상 : 축산농가
◈ 사 업 비 : 2,625백만원(기 241, 국 1,158 도 318 군 908)
◈ 주요내용 : 공동방제단 운영지원 외 5개 사업

연번	사 업 명 (사업량)	사 업 비 (백만원)	사 업 내 용	비 고
1	공동방제단 운영지원 (8개반)	482	- 소규모 사육농가 소독 지원 - 축협에 위탁사업비 482백만원 지급	
2	거점세척소독 시설 운영 (2개소)	104	- 가축전염병 예방을 위하여 홍성, 광천 거점세척소독시설 운영 - 공공요금 지급, 소독물품 등 구입	
3	통제초소 운영 및 소독비용 지원	340	- 거점소독시설 및 통제초소 운영 비용 - 근로자 보수 지급, 방역물품 구입	
4	거점세척소독 시설 설치 (1개소)	716	- 가축전염병 예방을 위한 축산차량 소독 시설 설치(1개소) - 광천 자원순환센터 내 설치(홍성축협)	
5	가축전염병 살처분보상금 지원 (175두)	875	- 가축전염병 발생 시 살처분 명령 가축에 대한 보상지원으로 전염병 확산 방지 - 단가 : 5,000천원/두(보조100%)	
6	공수의 배치 운영 (12명)	108	- 가축질병예찰, 예방백신 접종 및 공급 등 방역업무 수당 지급 - 분기별 사업비 지급	

담 당 자 가축방역팀장 윤성필(☎ 1829), 담당자 이호준(☎ 1397), 강일환(☎ 1978)

7 동물산업 육성 및 반려문화 조성

❖ 동물복지를 통한 체계적인 유기동물 보호·관리
❖ 홍성군 승마장 중심으로 말 산업 활성화 선도

[1] 체계적인 동물복지 지원으로 행복한 반려문화 조성

◈ 대　　상 : 유기동물보호센터, 동물병원, 입양자, 실외사육견 소유자
◈ 사 업 비 : 382.9백만원 (국 27.5, 도 52.6, 군 302.8)
◈ 주요내용 : 유기동물 구조·보호 관리 외 5개 사업

연번	사 업 명 (사업량)	사 업 비 (백만원)	사 업 내 용	비 고
1	유기동물 보호관리 (5종)	176.8	- 유실·유기 동물에 대한 구조 및 보호·분양 등 인도적 보호 조치, 기간제근로자 인건비 - 유기동물 포획보호비 등 5종, 실적에 따라 지급	
2	반려동물 홍보	3.5	- 성숙한 반려동물 문화조성을 위한 홍보물 제작 및 소모품 구입	
3	유기동물 처리사업 (320마리)	57.6	- 신고 및 제보 등으로 접수된 유기·유실 동물에 대한 보호 및 사후 처리비	
4	길고양이 중성화 수술 지원 (260마리)	65	- 길고양이 개체수 조절을 위한 중성화 수술비 지원	
5	유기동물 관리 수준개선 (2종)	16	- 유기동물 긴급 구조보호비 지원 (100마리) - 유실 - 유기동물 입양비 지원 (30마리)	
6	실외사육견 중성화 수술 지원 (160마리)	64	- 농촌지역 마당개에 대한 중성화 수술비 지원	

담 당 자 동물보호팀장 이현우(☎ 1970), 담당자 박철(☎ 1727) 김은영(☎ 1938) 김우영(☎ 1374)

[2] 말 산업 기반조성 및 승마산업 활성화

◈ 대　　상 : 관내 승마장 및 초 · 중 · 고등학생
◈ 사 업 비 : 1,246.9백만원(국 136.5, 도 45.5 군 1,064.9)
◈ 주요내용 : 승마장 운영 관리 외 5개 사업

연번	사 업 명 (사업량)	사 업 비 (백만원)	사 업 내 용	비 고
1	승마장운영 관 리 (5 종)	845.9	- 인건비, 일반운영비, 재료비, 시설비, 자산취득비 (바닥정리평탄기)	
2	홍 성 군 승 마 장 시 설 개 선 (1 식)	222	- 실시설계비, 실외마장 덮개, 수장대, 워킹머신 개보수, 배수로, 마사동 전선, 실내마장 천정 도색 등	신 규
3	말산업 전문 인력 육성 (5 명)	5	- 관내 청년 (만19세~38세) 승마 자격증 취득 지원	
4	학 생 승 마 체 험 지 원 (4 8 0 명)	153.6	- 관내 초·중 학생 중 희망자에게 승마 체험 지원(60분/10회)	
5	학 생 승 마 체 험 지 원 (1 0 명)	3.2	- 자부담이 어려운 학생(기초 생활수급자, 차상위 계층 등) 체험 지원(60분/ 10회)	
6	유소년승마단 운 영 지 원 (1 2 명)	17.2	- 관내 (초등학교 3학년 ~ 중학교3학년) 12명에게 승마장비, 훈련비, 승마대회 출전 지원 - 일반운영비, 재료비, 행사실비 지원금	

담 당 자 동물보호팀장 이현우(☎ 1970), 담당자 김은영(☎ 1938)

Ⅳ 주요 사업비 조서

(단위 : 백만원)

사 업 명		2023년 소요 사업비				
		계	국비	도비	군비	기타
합계	20건	28,054.3	3,531.8	6,327.65	9,194.05	9,000.8
1	반려동물 문화센터 건립	1,000	300	210	490	-
2	축산악취개선	2,984	596.8	298.4	298.4	1,790.4
3	홍성군 승마장 시설개선	222	88.8	26.6	106.6	-
4	거점세척·소독시설 신축공사	716	288	86.4	341.6	-
5	반려동물 놀이터 조성	200	-	60	140	-
6	양돈농가 육성 지원	1,394	20	185	488	701
7	양계농가 육성	334.7	-*	43.5	123.9	167.3
8	가축재해보험 가입비 지원	2,100	1,050	105	315	630
9	가축분뇨 적정처리 및 악취저감	5,184.4	18.7	797.65	1,794.55	2,573.5
10	조사료 확대 생산으로 축산농가 경영안정 지원	2,301.5	408.3	270	959.6	663.6
11	기타가축 육성 및 친환경 인증 지원	175.9	1.2	22	70.7	82
12	한우 개량 지원	725	-	95	596	34
13	한우 육성률 향상	799	-	120	279	400
14	한우 고급육 출하장려금 지원	350	-	-	350	-
15	축산물 이력제 관리	170	85	25	60	-
16	가축전염병 예방 백신 및 방역시설 지원	5,269	165	2,554	591	1,959
17	가축전염병 근절을 위한 예방 방역	782	105	173	504	-
18	거점소독시설 및 살처분 등 방역 시스템 운영	1,717	241	1,158	318	-
19	체계적인 동물복지 지원으로 행복한 반려문화 조성	382.9	27.5	52.6	302.8	-
20	말 산업 기반조성 및 승마산업 활성화	1,246.9	136.5	45.5	1,064.9	-

해 양 수 산 과

- 업무여건 및 추진방향
- 현안과제 추진계획
- 주요 업무 추진계획
- 주요 사업비 조서

Ⅰ 업무여건 및 추진방향

목표	역동적인 신수산경제 육성, 활력 넘치는 바다공동체 구현

업무여건 및 추진방향	
	○ 해양자원의 이용과 가치 선점을 위한 경쟁 가속화 - 해양영토의 보전·이용·개발을 통한 해양산업 발전 도약 - 미래 성장동력 창출을 위한 수산자원 회복 및 친환경 양식 - 해양·레저·관광 복합인프라 구축으로 소득의 다변화 ○ 저출산·고령화로 인해 어촌지역의 소멸 위험 직면 - 어촌지역 소멸 방지 및 활력 증진을 위한 기반 구축 - 신규인력 유입 유도를 통한 수산경제 선순환 구조 마련 ○ 단계적 일상 회복으로 수산가공식품 시장 지속 성장 - 신선 가공·유통 인프라 확대, 현장 중심의 수출 전략 마련 - 수산분야 신소득원 발굴 및 고부가가치 제품 생산으로 전환 ○ 해양생태계의 건강성 회복을 위한 해양쓰레기 저감관리 강화

중점과제	
	○ 천수만 수산자원보호구역 해제로 해양관광 인프라 기반 마련 ○ 김 양식어장 복원으로 생산지 지위 확보 및 어업소득 다양화 ○ 자원회복 촉진 및 수산자원 다양화를 위한 산란·서식장 조성 ○ 어촌뉴딜 300사업의 전략적 추진을 통한 주민 체감형 성과 도출 - 어항 공간의 환경 개선 및 관광·휴양·문화 기능 확충 - 어촌지역 소득·일자리 창출, 주거 안정, 삶의 질 개선 병행 ○ 어촌 창업 및 주거공간 지원으로 청년인구 등 인력 확보 ○ 지역 수산자원을 활용한 특화사업 및 신규 소득원 발굴 ○ 해양·해안 쓰레기 수거·처리를 통한 깨끗하고 안전한 연안 조성

Ⅱ 현안과제 추진계획

1 천수만 수산자원보호구역 해제

❖ 천수만 수산자원보호구역 해제를 통한 해양수산의 발전 도약
❖ 해양자원의 활용 및 관광자원 인프라 구축을 위한 기반 마련

❑ 사업개요

○ 위　　치 : 서부면 일원
○ 사업기간 : 2023. 1. ~ 2024. 12.
○ 총사업비 : 480백만원(군 480)
○ 사업내용 :
- 충남도지사 권한 범위인 1㎢ 이하 수산자원보호구역 해제
- 군관리계획 변경(수립) 및 전략환경영향평가 용역 추진

❑ 그동안 추진사항

○ 2020. 6. : 천수만 수산자원보호구역 타당성 연구용역 착수(충남도)
○ 2021. 9. : 천수만 수산자원보호구역 타당성 연구용역 최종 보고회
○ 2022. 3. : 천수만 수산자원보호구역 타당성 연구용역 최종보고서 완료

구 분	천수만 수산자원보호구역 타당성 연구용역 최종보고 내용	
	해제 지역	존치 지역
홍성군	육역부 전체(홍성호 내측, 죽도 포함), 남당항·어사항·궁리항 등 주변 해역	그 외 해역

※ 우리군 천수만 수산자원보호구역 현황('81년 지정) : 29.551㎢(육역 0.313㎢, 해역 29.238㎢)

❑ 향후계획

○ 2023. 1.~ : 군관리계획 변경(수립) 용역 및 행정절차 추진

올 해 목 표	◆ 군관리계획 변경(수립) 및 전략환경영향평가 용역 발주(2023. 3.) ◆ 군관리계획 입안, 충남도 결정 신청(2023. 12.)
담 당 자	수산정책팀장 서정훈(☎ 1825), 담당자 김병기(☎ 1781)

2 김 양식어장 복원 추진(3차년도)

❖ 김 양식어장 복원 추진으로 우리군 김 생산지의 지위 확보
❖ 김 생산 및 관련 산업 연계 추진을 통한 어업인 소득 다양화

❑ 사업개요

○ 위　　치 : 서부면 해역 면허어장
○ 사업기간 : 2021. 1. ~ 2023. 12.(3년간)
○ 총사업비 : 120백만원 (군 120)　　※ 2023년 : 40백만원
○ 사업내용 : 4개소 지주식 100책(1책 당 그물망 2m×40m) 시험 양식
- 김 양식 시설 및 고부가가치 김 종자대 지원

❑ 그동안 추진사항

○ 2020. 2. : 우리군 김 양식 복원 실시계획 수립(3년)
○ 2021. 4. : 홍성군 - 도 수산자원연구소 – 어촌계 협업, 시험연구 추진
○ 2021. 10. ~ 2022. 2. : 김 채묘 및 김 생산 확인(1책당 75kg 수확)
○ 2022. 4. : 김 양식어장 복원사업 추진(2차년도)
○ 2022. 9. ~ 12. : 고부가가치 품종(돌김류) 채묘 및 김 생산 확인

❑ 문제점 및 대책

○ 지속적인 김 양식 추진을 위해서는 해조류(김) 양식어장 면허 필요
→ 2차년도 김 양식 시험 성공시 복합 양식어장 면허 승인 신청(패류+해조류)

❑ 향후계획

○ 2023. 2. : 김 양식어장 복원 사업(2차년도) 생산량 확인
○ 2023. 1. ~ 9. : 면허어장이용개발 변경 승인 기관(해수부) 지속적인 대응

올 해 목 표	◆ 어장이용개발계획 복합 양식어장 면허 승인(2023. 9.)
담 당 자	수산자원팀장 박경란(☏ 1896)

3 죽도 부잔교 설치

❖ 죽도로 출입하는 도선 및 어선의 안전 정박과 정주 여건 개선
❖ 어획물 양륙·유통에 필요한 기반시설 확충으로 지역경제 활성화 도모

❑ 사업개요

○ 위　　치 : 서부면 죽도항 일원
○ 사업기간 : 2022. 1. ~ 2024. 12.
○ 총사업비 : 1,988백만원(국 1,591, 도 198.5, 군 198.5)
- 2022년 :　500백만원(국 400, 도 50, 군 50)
- 2023년 : 1,238백만원(국 991, 도 123.5, 군 123.5)
- 2024년 :　250백만원(국 200, 도 25, 군 25)
○ 사업내용 : 부잔교 설치 2개소, 진입로 증고 1식

❑ 그동안 추진사항

○ 2022. 2. : 실시설계 용역 착수
○ 2022. 4. : 주민설명회 개최
○ 2022. 5. : 계약심사 등 각종 인허가 및 실시설계 완료
○ 2022. 6. : 공사 착공
○ 2022. 11. : 도선 부잔교(외항, B=7.4m, L=60m) 설치 완료

❑ 향후계획

○ 2023. 12. : 공사 준공
- 어선 부잔교(내항, B=6m, L=85m) 설치, 방파제 진입로 증고(A=640㎡)
※ 도선 및 어선의 안전사고 예방을 위하여 2023년까지 사업 조기 완료

올해 목표	◆ 어선 부잔교 설치 및 방파제 진입로 증고(2023. 12.)
담당자	연안관리팀장 김기환(☎ 1796), 담당자 박창수(☎ 1797)

Ⅲ 주요 업무 추진계획

1 어가소득 안정화 및 어촌정착 지원

❖ 어업 및 어촌의 공익적 가치 유지·증진으로 어업인의 삶의 질 향상
❖ 수산업 창업 및 정착 지원을 통한 어촌 활성화 및 자생력 확보

사 업 명 (사 업 량)	사 업 비 (백 만 원)	주 요 내 용	추 진 계 획
4개 사업	265.3 (국 41.9) (도 88) (군 135.4)		
충 청 남 도 농 어 민 수 당 (어 민) 지 원	210 (도 84) (군 126)	▪대 상 자 - 어업경영체를 등록한 관내 어업인 ▪주요내용 - 1인 가구 80만원, 2인 가구 이상 개별 인당 45만원 지역화폐(지류) 지원	·23 3. : 사업신청·접수 ·23.12 : 사업완료, 정산
조건불리지역 수 산 직 불 제 (3 0 어 가)	32.5 (국 26) (도 1.9) (군 4.6)	▪대 상 자 : 서부면 죽도 (비연륙도서 거주 어가) ▪주요내용 : 어업인 소득보조 (연 800천원, 1회) ※어업인 소득보조 80%, 마을공동기금 20%	·23. 3. : 신청·접수 ·23. 11. : 대상자 검증, 직불금 지급
귀 어 창 업 및 주 택 구 입 지 원	융자 100%	▪대 상 자 - 만65세이하 귀어업인(희망자 포함) ▪주요내용 - 융자 100% (연금리 2%, 5년거치 10년 분할상환) - 창업자금(300백만원 이내) - 주택마련 자금(75백만원 이내)	·23년 대상자 모집공고, 선정, 사업 관리 (분기별)
청 년 어 촌 정 착 지 원 (3 명)	22.8 (국 15.9) (도 2.1) (군 4.8)	▪대 상 자 - 수산업 경영 3년 이하의 청년 수산인 (총 3명 : 1년차 1명, 2년차 1명, 3년차 1명) ▪주요내용 - 매월 정착지원금 지급 (1년차 월 110만원, 2년차 월 100만원, 3년차 월 90만원)	·22 12 : 대상자 선정 ·23년 매월 지원금 지급

담 당 자 수산정책팀장 서정훈(☎ 1825), 담당자 손혜림(☎ 1704)

2 지속가능한 수산자원 관리 및 어촌소득안정

❖ 어장환경개선과 친환경적 시설현대화로 수산자원 경쟁력 강화
❖ 지역 특성에 맞는 수산종자 방류로 지속가능한 수산자원 조성

사 업 명 (사 업 량)	사 업 비 (백 만 원)	주 요 내 용	추 진 계 획
5개 사업	566.5 (도 341.8) (군 177.4) (자담 47.3)		
수 산 종 자 매 입 방 류	300 (도 270) (군 30)	▪ 수행기관 : 한국수산자원공단 ▪ 주요내용 - 대하, 꽃게, 우럭 등 수산자원 종자 방류	· 23. 3. : 사무대행 위탁계약 · 23. 5. : 종자 방류실시 · 23. 12. : 사업완료 및 정산
어 장 환 경 개 선	41.6 (도 10) (군 23.3) (자담 8.3)	▪ 대 상 자 : 2개소(죽도,남당) ▪ 주요내용 - 어장 바닥갈이, 침적폐기물 수거 등	· 23. 3. : 어촌계 교부결정 · 23. 6. : 어한기 사업실시 · 23. 12. : 사업완료 및 정산
패 류 어 장 자 원 조 성	111.6 (도 26.8) (군 62.5) (자담 22.3)	▪ 대 상 자 - 패류양식 어업면허를 득한 6개 어촌계(궁리,상황,거차,어사,남당,죽도) ▪ 주요내용 - 마을어장 내 바지락 종패 살포	· 23. 3. : 어촌계 교부결정 · 23. 10. : 가을철 사업실시 · 23. 12. : 사업완료 및 정산
해 삼 서 식 환 경 조 성 지 원	83.3 (도 20) (군 46.6) (자담 16.7)	▪ 대 상 자 : 2개소(어사,남당) ▪ 주요내용 - 투석 등 서식환경조성 및 해삼종자 입식	· 23. 3. : 어촌계 교부결정 · 23. 5 : 사업추진 · 23. 12. : 사업완료 및 정산
새 조 개 자 원 조 성 사고이월	30 (도 15) (군 15)	▪ 대 상 자 : 7개어촌계협의회 (회장서흥구) ▪ 주요내용 - 새조개 치패살포(7개어촌계공동어장)	· 23. 3. : 사업착수 · 23. 6. : 치패살포 · 23. 7. : 사업완료 및 정산

담 당 자 수산자원팀장 박경란(☎ 1896), 담당자 이덕하(☎ 1993)

3 어업지원을 통한 수산업 경쟁력 강화

❖ 친화적인 안전한 작업 공간 정비로 환경공존형 자생력 제고
❖ 선제적·예방적인 안전관리 구축 및 어선안전 조업환경 조성

사 업 명 (사 업 량)	사 업 비 (백 만 원)	주 요 내 용	추 진 계 획
5개 사업	301.6 (국 97.4) (도 31.1) (군 72.3) (자담100.8)		
노 후 기 관 · 장 비 설 비 설치·교체지원 (친환경에너지 절 감 장 비)	102.2 (국 30.7) (도 9.2) (군 21.5) (자담 40.8)	▪ 대 상 자 : 관내 어선어업인 ▪ 주요내용 - 노후기관·설비 등 교체 지원	·23. 3. : 사업대상자 선정 ·23. 5. : 사업착공 ·23. 6. : 사업완료 및 정산
어선어업정책 보 험 료 지 원	95.2 (도 12.4) (군 28.6) (자담54.2)	▪ 대 상 자 - 수협보험 가입 관내 어선어업인 ▪ 주요내용 - 어업인재해·안전공제 보험료 일부지원	· 23. 3. : 수협 보험금 지급 · 23. 12.. : 사업완료 및 정산
어선사고예방 시스템구축지원	7.2 (국 2.2) (도 0.7) (군 1.5) (자담 2.8)	▪ 대 상 자 : 관내 어선어업인 ▪ 주요내용 - 어선사고예방 초단파 무선 전화, 구명조끼 등 장비 보급지원	·23. 3. : 사업대상자 선정 ·23. 5. : 사업착공 ·23. 6. : 사업완료 및 정산
친환경생분해성 어 구 보 급	87 (국 61) (도 7.8) (군 18.2)	▪ 대 상 자 : 관내 어선어업인 ▪ 주요내용 - 어장환경개선을 위한 자연 생분해성 어구보급	·23 2. : 사업대상자 선정 ·23. 3. : 납품업체 선정, 계약 ·23. 7. : 어구 배부 및 정산
인 증 부 표 보 급 지 원	10 (국 3.5) (도 1) (군 2.5) (자담 3)	▪ 대 상 자 : 어업면허소지자 ▪ 주요내용 - 해양환경 보호를 위한 친환경 인증부표 보급	·23 3. : 사업대상자 선정 ·23. 4. : 구매신청 및 계약 ·23. 6. : 부표 납품 및 정산

담 당 자 수산자원팀장 박경란(☎ 1896), 담당자 박선형(☎ 1799)

4 어촌자원을 활용한 해양관광 활성화

❖ 어촌의 인프라 확충으로 지역 소득·일자리 창출 및 균형발전
❖ 어촌과 연안지역 자원을 활용한 해양관광 특화개발 추진

<table>
<tr><th>사 업 명</th><th>사 업 비
(백 만 원)</th><th>주 요 내 용</th><th>추 진 계 획</th></tr>
<tr><td>3개 사업</td><td>30,424
(국 21,296)
(도 2,738)
(군 6,390)</td><td></td><td></td></tr>
<tr><td>궁 리 항
어 촌 뉴 딜
3 0 0 사 업
계 속</td><td>14,534
(국 10,173)
(도 1,308)
(군 3,053)</td><td>▪ 기 간 : 2020. ~ 2023.
▪ 사 업 비
<table>
<tr><th rowspan="2">사업연도</th><th colspan="4">사업비</th></tr>
<tr><th>계</th><th>국</th><th>도</th><th>군</th></tr>
<tr><td></td><td>14,534</td><td>10,173</td><td>1,308</td><td>3,053</td></tr>
<tr><td>2020</td><td>3,725</td><td>2,607</td><td>335</td><td>783</td></tr>
<tr><td>2021</td><td>5,814</td><td>4,070</td><td>523</td><td>1,221</td></tr>
<tr><td>2022</td><td>4,995</td><td>3,496</td><td>450</td><td>1,049</td></tr>
<tr><td>2023</td><td>0</td><td>0</td><td>0</td><td>0</td></tr>
</table>
▪ 주요내용
- 선착장정비 및 접안시설 설치
놀궁리 해상파크, 어울림센터 건립</td><td><추진현황>
·20. 11. : 기본계획 고시
·22. 3. : 시행계획 고시
·21. 11. : 해양부분 착공
·22. 5. : 건축부분 착공
·22. 11. : 시행계획(변경)고시

<향후계획>
·23. 12. : 공사준공
※ 한국농어촌공사 위탁
※ 사업기간 1년 연장</td></tr>
<tr><td>죽 도 항
어 촌 뉴 딜
3 0 0 사 업
계 속</td><td>7,490
(국 5,243)
(도 674)
(군 1,573)</td><td>▪ 기 간 : 2021. ~ 2023.
▪ 사 업 비
<table>
<tr><th rowspan="2">사업연도</th><th colspan="4">사업비</th></tr>
<tr><th>계</th><th>국</th><th>도</th><th>군</th></tr>
<tr><td></td><td>7,490</td><td>5,243</td><td>674</td><td>1,573</td></tr>
<tr><td>2021</td><td>1,400</td><td>980</td><td>126</td><td>294</td></tr>
<tr><td>2022</td><td>3,094</td><td>2,166</td><td>278</td><td>650</td></tr>
<tr><td>2023</td><td>2,996</td><td>2,097</td><td>270</td><td>629</td></tr>
</table>
▪ 주요내용
-어선·여객선 접안시설 설치,
죽도 역사관 리모델링, 섬마을 센터건립</td><td><추진현황>
·21. 9. : 기본계획 고시
·22. 12. : 시행계획 고시

<향후계획>
·23. 2. : 공사착공
·23. 12. : 공사준공
※ 한국농어촌공사 위탁</td></tr>
<tr><td>어 사 항
어 촌 뉴 딜
3 0 0 사 업
계 속</td><td>8,400
(국 5,880)
(도 756)
(군 1,764)</td><td>▪ 기 간 : 2022. ~ 2024.
▪ 사 업 비
<table>
<tr><th rowspan="2">사업연도</th><th colspan="4">사업비</th></tr>
<tr><th>계</th><th>국</th><th>도</th><th>군</th></tr>
<tr><td></td><td>8,400</td><td>5,880</td><td>756</td><td>1,764</td></tr>
<tr><td>2022</td><td>1,233</td><td>863</td><td>111</td><td>259</td></tr>
<tr><td>2023</td><td>3,051</td><td>2,136</td><td>274</td><td>641</td></tr>
<tr><td>2024</td><td>4,116</td><td>2,881</td><td>371</td><td>864</td></tr>
</table>
▪ 주요내용
- 선착장정비 및 어선접안시설 설치
커뮤니티센터건립, 해안가로 정비</td><td><추진현황>
·22. 8. : 주민역량강화 용역 착수
·22. 12. : 기본계획 고시

<향후계획>
·23. 6. : 시행계획 고시
·23. 8. : 공사착공
·24. 12. : 공사준공
※ 한국어촌어항공단 위탁</td></tr>
</table>

담 당 자 연안관리팀장 김기환(☎ 1796), 담당자 김재연(☎ 1780)

5 살기좋은 어촌·어항시설 조성

❖ 연안보전 및 친수공간 조성을 통해 환경친화적인 연안 조성
❖ 어항시설 유지관리를 통해 어업인 재산보호 및 인명피해 예방

[1] 어업기반시설 정비·설치

사 업 명	사 업 비 (백 만 원)	주 요 내 용	추 진 계 획
4개 사업	475.3 (도 325.1) (군 150.2)		
소규모항 보수보강 지원	110 (도 94.6) (군 15.4)	▪ 위 치 : 남당항 ▪ 주요내용 - 소형어선 인양기(5톤)	·23. 1. : 실시설계용역 및 해역 이용 협의 용역착수 ·23. 4. : 공사 착공 ·23. 6. : 공사 준공
복합다기능 부잔교시설 설치	150 (도 129) (군 21)	▪ 위 치 : 속동항 ▪ 주요내용 - PE부잔교 설치 (L=30m, B=4.0m)	·23. 1. : 실시설계용역 및 해역 이용 협의 용역착수 ·23. 4. : 공사 착공 ·23. 6. : 공사 준공
양식어장 진입로 설치	122.3 (도 101.5) (군 20.8)	▪ 위 치 : 어사항 ▪ 주요내용 - 양식장진입로 연장 (L=120m, B=4.0m)	·23. 1. : 실시설계용역 및 해역 이용 협의 용역착수 ·23. 4. : 공사 착공 ·23. 6. : 공사 준공
어항시설 유지관리	93 (군 93)	▪ 위 치 : 서부면 항포구 ▪ 주요내용 - 어항시설 및 연안시설물 유지관리	·23. 1. ~ 12. : 항·포구별 상시 유지보수·관리

담 당 자 연안관리팀장 김기환(☎ 1796), 담당자 박창수(☎ 1797), 김재연(☎ 1780)

[2] 도서지역 개발 및 정주여건 개선

사 업 명	사 업 비 (백 만 원)	주 요 내 용	추 진 계 획
3개 사업	130 (도 0.6) (군 129.4)		
죽도유지관리	100 (군 100)	▪ 위 치 : 서부면 죽도 ▪ 주요내용 - 죽도 관광 기반시설(둘레길, 전망대 등) 유지보수	·23. 1. ~ 12. : 노후시설 정비, 유지관리
죽도 안전지킴이 지원	28 (군 28)	▪ 주요내용 - 죽도 어항시설 및 관광시설 등 마을 전반 환경개선과 시설물 유지관리 인력 운영	·23. 2. : 죽도 안전지킴이 모집 및 채용 ·23. 3. ~ 12. : 인력 운영
도서민생필품 운송비지원	2 (도 0.6) (군 1.4)	▪ 대 상 자 : 죽도 거주 어가 ▪ 주요내용 - 읍면 소재지와 죽도의 생필품 공급가 차액(운송비) 지원 ※ 지원한도 : LPG 5통, 난방유 4드럼, 대형가전제품 2회	·23. 3. : 사업대상자 선정 및 보조결정 ·23. 4. ~ 12. : 분기별 보조금 지급

담 당 자 연안관리팀장 김기환(☎ 1796), 담당자 박창수(☎ 1797), 오규성(☎ 1417)

6 안전하고 깨끗한 연안환경 조성

❖ 해양환경 개선으로 깨끗한 어항·해양경관 및 연안환경 조성
❖ 바다환경 감시 및 쓰레기 수거·처리를 통한 쾌적한 어촌이미지 구축

사 업 명 (사 업 량)	사 업 비 (백 만 원)	주 요 내 용	추 진 계 획
4개 사업	250 (국 70) (도 60) (군 120)		
해 안 쓰 레 기 수거·처리지원 (1 5 0 톤) 명시이월	70 (도 21) (군 49)	▪ 위 치 : 서부면 해안가 ▪ 주요내용 - 항·포구 및 해안가에 방치된 쓰레기 수거·처리	·23. 2. : 용역업체 선정 ·23. 3. ~ 11. : 용역추진 및 정산
해 양 쓰 레 기 정 화 사 업 (1 2 0 톤)	60 (국 30) (도 15) (군 15)	▪ 위 치 : 서부면 해안가 ▪ 주요내용 - 해양쓰레기 집하장 쓰레기 수거·처리용역	·23. 2. : 용역업체 선정 ·23. 3. ~ 11. : 용역추진 및 정산
바 다 환 경 지 킴 이 지 원 (5 명)	80 (국 40) (도 12) (군 28)	▪ 위 치 : 서부면 해안가 ▪ 주요내용 - 해안쓰레기 상시수거 및 투기행위 감시 인력운영	· 23. 3. : 모집공고 및 채용 · 23. 4. ~ 11. : 인력 운영
해 양 환 경 도 우 미 운 영 (5 명)	40 (도 12) (군 28)	▪ 위 치 : 서부면 해안가 ▪ 주요내용 - 해안가에 유입·방치되는 해양쓰레기 수거인력 운영	· 23. 5. : 모집공고 및 채용 · 23. 6. ~ 10. : 인력 운영

담 당 자 연안관리팀장 김기환(☎ 1796), 담당자 오규성(☎ 1417)

7 수산물 가공·저장·유통체계 구축

❖ 수산식품 가공설비 및 저장시설 지원을 통해 식품 안전성 확보
❖ 고품질 수산물 가공 및 유통체계 구축으로 대내·외 경쟁력 제고

사 업 명 (사 업 량)	사 업 비 (백 만 원)	주 요 내 용	추 진 계 획
6개 사업	4,455 (국 120) (도 1,158) (군 1,201) (자담 1,976)		
수산물 산지가공 시 설 지 원 (2 개 소)	2,000 (도 780) (군 420) (자담 800)	▪ 대 상 자 : 수산식품 가공업체 ▪ 주요내용 - 건물 및 시설, HACCP 도입을 위한 시설 현대화	· 23. 1. : 공고 및 신청·접수 · 23. 3. : 대상자 선정 · 23. 12 : 사업완료 및 정산
수 산 식 품 가공설비 지원 (2 개 소)	400 (국 120) (도 36) (군 84) (자담 160)	▪ 대 상 자 : 수산식품 가공업체 ▪ 주요내용 - 수산식품 가공설비 지원 (금속검출기, 포장기 등)	· 23. 1. : 공고 및 신청·접수 · 23. 3. : 대상자 선정 · 23. 6. : 사업완료 및 정산
원초보관 냉동창고 시 설 지 원 (1 개 소) 사고이월	1,200 (도 180) (군 420) (자담 600)	▪ 대 상 자 : 광천농업협동조합 ▪ 주요내용 - 원초보관 냉동시설(660㎡) 신축	· 22. 12 : 건축공사 착공 · 23. 3. : 전기, 소방공사 착공 · 23. 5. : 사업완료 및 정산
수산물 냉동 저장시설 지원 (3 개 소) 신 규	155 (도 27) (군 62) (자담 66)	▪ 대 상 자 : 수산식품 가공업체 ▪ 주요내용 - 중형(165㎡이상) 신축 1개소 - 간이(33㎡이상) 신축 2개소	· 23. 1. : 공고 및 신청·접수 · 23. 3. : 대상자 선정 · 23. 12 : 사업완료 및 정산
가 공 김 직매장 건립 (1 개 소) 신 규	600 (도 120) (군 180) (자담 300)	▪ 대 상 자 : 조미김 제조 단체 및 조합 ▪ 주요내용 - 가공김 전시 및 판매장 신축 - 지역특산품 홍보, 교육장 활용	· 23. 1. : 공고 및 신청·접수 · 23. 3. : 대상자 선정 · 23. 12 : 사업완료 및 정산
수산물 품질 향 상 지 원 신 규	100 (도 15) (군 35) (자담 50)	▪ 대 상 자 : 수산물 가공업자 및 업체 ▪ 주요내용 - 수산물 품질향상 설비 지원 (제습기, 컴프레서 등)	· 23. 1. : 공고 및 신청·접수 · 23. 3. : 대상자 선정 · 23. 6. : 사업완료 및 정산

담 당 자 어촌산업팀장 이봉재(☎ 1897), 담당자 엄충섭(☎ 1779), 채진오(☎ 1798)

8 수산물 소비촉진 및 수산식품 판로개척

❖ 수산식품의 판로확보 지원으로 대내·외 경쟁력 제고
❖ 수산물 및 수산식품의 홍보를 통해 수산물 소비촉진 도모

사 업 명 (사 업 량)	사 업 비 (백 만 원)	주 요 내 용	추 진 계 획
5개 사업	490 (도 91) (군 299) (자담 100)		
수 산 식 품 해 외 시 장 개 척 박 람 회 참 가 지 원	100 (군 100)	▪ 대 상 자 : 수산식품 제조업체 ▪ 위탁기관 : 한국농수산식품 유통공사(aT)(예정) ▪ 주요내용 - 해외 식품박람회 참가 지원	· 23. 1. : 위탁업무 계약 · 23. 2 ~ 11. : 참가업체선정 및 사업 추진 · 23. 12 : 사업완료 및 정산
수산물 업체 전시회 및 박람회 참 가 지 원	12 (군 12)	▪ 대 상 자 : 관내 어업인, 수산식품가공 · 판매업체 ▪ 주요내용 - 수산식품 전시회 참가 물류비 및 부스 임차료 등 지원	· 23. ~ : 사업대상자 수시모집 및 지원
광천김 수출 활성화를 위한 제품 개 발 지 원 (1 개 소) 신 규	40 (군 20) (자담 20)	▪ 대 상 자 : 수산식품 생산자 단체 등 ▪ 주요내용 - 김 스낵류 개발 및 시제품 생산	· 23. 1. : 공고 및 신청·접수 · 23. 3. : 대상자 선정 · 23. 12 : 제품개발 및 정산
수 산 식 품 포 장 재 지 원 (1 6 개 소)	200 (도 36) (군 84) (자담 80)	▪ 대 상 자 : 수산식품 수출업체 ▪ 주요내용 - 수출용 수산식품 포장재 지원	· 23. 1. : 공고 및 신청·접수 · 23. 3. : 대상자 선정 · 23. 12 : 사업완료 및 정산
수 산 물 소 비 촉 진 (3 개 소)	138 (도 55) (군 83)	▪ 대 상 자 : 수산물 소비촉진을 도모할 수 있는 단체 ▪ 주요내용 - 홍보물 제작, 이벤트 행사, 부스 설치비 등 지원 - 광천토굴새우젓 소비촉진(60백만원), 광천김 소비촉진(60백만원), 지역수산물 소비촉진(18백만원)	· 23. 1. : 공고 및 신청·접수 · 23. 3. : 사업대상자 선정 · 23. 12 : 사업완료 및 정산

담 당 자 어촌산업팀장 이봉재(☎ 1897), 담당자 채진오(☎ 1798), 황인하(☎ 1266)

9 해양수산복합센터 관리·운영

❖ 해양수산복합센터의 효율적인 운영을 통해 지역경제 활성화 촉진
❖ 해양수산복합센터를 찾는 관광객 및 지역주민에게 적극적인 편의 제공

사 업 명 (사 업 량)	사 업 비 (백 만 원)	주 요 내 용	추 진 계 획
3개 사업	411 (군 411)		
해 양 수 산 복 합 센 터 관 리 · 운 영	227 (군 227)	▪ 주요내용 - 민간위탁비 지급(227백만원) ◦ 해양수산복합센터 소규모 유지보수 민원·분쟁 해결 ◦ 관리·운영 업무에 관한 제반사항 등 - 복합센터 상가 재배치 추첨 - 23년 상가사용료 부과	· 23. 1. : 위탁비 지급(상반기) · 23. 6. : 위탁비 지급(하반기) · 23. 6. : 복합센터 상가 재배치 추첨 · 23. 8. : 23년 상가사용료 부과 · 23. 12. : 위탁완료
해 양 수 산 복 합 센 터 안 전 관 리	54 (군 54)	▪ 주요내용 - 소방·승강기·전기·오수처리시설 안전관리(4건)	· 23. 1. : 안전관리 대행용역 계약체결 · 23. 1. ~ : 안전관리 대행용역 추진 · 23. 12. : 용역완료
해 양 수 산 복 합 센 터 유 지 관 리	130 (군 130)	▪ 주요내용 - 해양수산복합센터 옥상방수 및 도색 (100백만원) - 해양수산복합센터 여과재 교체 (30백만원)	· 23. 6. : 공사 착공 · 23. 8. : 공사 준공

담 당 자 어촌산업팀장 이봉재(☎ 1897), 담당자 채진오(☎ 1798)

10 광천토굴새우젓 위상 제고 및 유통 지원

❖ 광천토굴새우젓에 대한 다각적인 지원 및 홍보로 소비 촉진
❖ 새우젓 포장용기 지원으로 지역 수산식품의 경쟁력 극대화

사 업 명 (사 업 량)	사 업 비 (백 만 원)	주 요 내 용	추 진 계 획
3개 사업	190.8 (군 140.8) (자담 50)		
광천토굴새우젓 옹암마을 발전기본계획 수립용역 신 규	50 (군 50)	▪ 대 상 : 광천 옹암마을 일대 ▪ 주요내용 - 발전기본계획 수립 - 새우젓 토굴의 국가중요어업문화유산 등재를 위한 기초조사	· 23. 2 : 용역업체 선정 · 23. 8. : 중간보고회 개최 · 23. 12 : 사업완료 및 정산
새우젓 포장용기 구 입 지 원 (1 0 0 개 소)	100 (군 50) (자담 50)	▪ 대 상 자 : 새우젓 생산·판매 상인단체 및 업소 ▪ 주요내용 - 새우젓 포장용기 구입 지원	· 23. 1. : 공고 및 신청·접수 · 23. 3. : 대상자 선정 · 23. 12 : 사업완료 및 정산
광천토굴새우젓 홍 보 전 시 관 운 영 관 리	40.8 (군 40.8)	▪ 대 상 : 광천토굴새우젓 홍보전시관 ▪ 주요내용 - 시설물 안전관리 및 공사·수리	· 23. 1. : 용역계약 체결 · 23. ~. : 시설물 유지보수, 공사 실시 · 23. 12 : 사업완료

담 당 자 어촌산업팀장 이봉재(☎ 1897), 담당자 황인하(☎ 1266)

11 내수면 수산자원 관리 및 어촌소득 안정

❖ 내수면 양식장 시설 지원을 통한 유통 촉진 및 경쟁력 제고
❖ 내수면 양식어가 입식 등 지원을 통한 어가소득 증대 도모

사 업 명 (사 업 량)	사 업 비 (백 만 원)	주 요 내 용	추 진 계 획
3개 사업	30 (도 2.4) (군 20.6) (자담 7)		
내수면 양식장 기 반 시 설 (1 개 소)	10 (도 2.4) (군 5.6) (자담 2)	▪대 상 자 : 내수면 양식장 허가 및 신고자 ▪주요내용 - 수차, 여과기, 산소발생기 등 양식 및 수산종자 생산에 필요한 시설 지원	·23. 1. : 공고 및 신청·접수 ·23. 3. : 사업대상자 선정 ·23. 6. : 사업완료 및 정산
어업계 어구보관 창 고 지 원 (1 개 소) 신 규	10 (군 10)	▪대 상 자 : 내수면 어업허가를 득한 어업계 ▪주요내용 - 어구 및 기자재 보관창고 지원	·23. 1. : 공고 및 신청·접수 ·23. 3. : 사업대상자 선정 ·23. 6. : 사업완료 및 정산
내수면 수산종자 입 식 지 원 (2 개 소) 신 규	10 (군 5) (자담 5)	▪대 상 자 : 내수면 양식장 허가 및 신고자 ▪주요내용 - 내수면 수산종자 구입 지원	·23. 1. : 공고 및 신청·접수 ·23. 3. : 사업대상자 선정 ·23. 6. : 사업완료 및 정산

담 당 자 어촌산업팀장 이봉재(☎ 1897), 담당자 엄충섭(☎ 1779)

Ⅳ 주요 사업비 조서

(단위 : 백만원)

사 업 명		2023년 소요 사업비				
		계	국비	도비	군비	기타
합계	20건	12,321.9	5,477.6	2,304.2	3,066.1	1,474
1	천수만 수산자원보호구역 해제	480	-	-	480	-
2	농어민수당(어민) 지원	210	-	84	126	-
3	조건불리지역 수산직불제	32.5	26	1.9	4.6	-
4	청년 어촌정착 지원	22.8	15.9	2.1	4.8	-
5	김 양식어장 복원	40	-	-	40	-
6	수산종자 매입방류	300	-	270	30	-
7	패류어장 자원 조성	111.6	-	26.8	62.5	22.3
8	해삼서식환경 조성지원	83.3	-	20	46.6	16.7
9	노후기관·장비·설비 설치 및 교체 지원 (친환경에너지 절감 장비)	102.2	30.7	9.2	21.5	40.8
10	어선어업정책 보험료 지원	95.2	-	12.4	28.6	54.2
11	친환경 생분해성 어구 보급	87	61	7.8	18.2	-
12	죽도항 어촌뉴딜 300사업	2,996	2,097	270	629	-
13	어사항 어촌뉴딜 300사업	3,051	2,136	274	641	-
14	복합다기능 부잔교 시설 설치	150	-	129	21	-
15	양식어장 집입로 설치	122.3	-	101.5	20.8	-
16	죽도 부잔교 설치	1,238	991	123.5	123.5	-
17	수산물 산지가공시설 지원	2,000	-	780	420	800
18	수산식품 가공설비 지원	400	120	36	84	160
19	가공김 직매장 건립	600	-	120	180	300
20	수산식품 포장재 지원	200	-	36	84	80

지 역 개 발 국

1 건설교통과

2 허가건축과

3 도시재생과

4 산림녹지과

5 환 경 과

지 역 개 발 국

2023 역점추진 과제

○ 국가기간 교통망 구축과 연계한 도로망 확충 및 쾌적하고 깨끗한 도로환경 조성

○ 재해위험저수지 정비 및 홍양저수지 힐링공간 조성을 위한 타당성 조사 및 기본계획 수립

○ 대중교통 이용 편의 제공 및 주차공간 확보를 위한 공영주차장 조성

○ 신속한 민원서비스 제공 및 건강한 주거환경, 아름답고 특색있는 경관 조성

- 장곡 광성리 및 결성읍성 경관디자인 추진

○ 환황해권 중심도시 육성을 위한 도시계획 수립·운영 및 기반 시설 확충

- 지구단위계획 재정비, 기초조사 정보체계 구축 및 토지 적성 평가
- 홍성 북서부순환 도시계획도로 개설 및 주민생활에 밀접한 도시기반시설 우선 확충

○ KTX, 전철시대에 부합하는 역세권 개발 및 원도심 활력 증진

- 역세권 도시개발사업 환지처분 등 홍성역 이용시설 완료
- 오관구역 주거환경개선사업, 농촌중심지활성화(선도지구)사업, 도시재생사업(남문동, 동문동, 원촌마을) 추진

○ 선제적 산불방지 현장대응 인프라 구축으로 산림피해 최소화

○ 지속가능한 산림자원 육성・관리

○ 아름답고 쾌적한 생활밀착형 녹지공간 확충・관리

○ 생애주기별 맞춤형 산림복지서비스 제공

○ 내포신도시 축산악취의 근본 원인인 주변 축사 철거를 통해 악취저감 및 신도시 정주여건 개선

○ 가축분뇨를 적정자원화하여 오염하천 개선 및 지역주민들의 삶의 질 향상 기여

건 설 교 통 과

- 업무여건 및 추진방향
- 현안과제 추진계획
- 주요 업무 추진계획
- 주요 사업비 조서

Ⅰ 업무여건 및 추진방향

목표	도로 ·교통 인프라 적기 확충 및 농업기반시설 확대로 군민 삶의 질 향상

업무여건 및 추진방향	○ 지역 균형발전 및 정주여건 개선을 위하여 군도 및 농어촌 도로의 지속적 확충 및 유지 관리 ○ 기후변화에 따른 가뭄 및 홍수에 대비해 지속 가능한 농업용수 관리 방안 모색 필요 ○ 농어촌지역의 고령화로 인한 교통약자 증가로 농어촌 버스 및 특별교통수단 확대 운영 요구 증가 ○ 도청이전에 따른 관내 인구 증가 및 등록 차량 증가에 따른 주차 수요 증가

중점과제	○ 교통사고 위험 방지 및 보행자 안전확보를 위한 위험도로 구조 개선 및 농촌지역 교통환경 개선을 위한 농어촌도로 확포장 추진 ○ 농업생산기반 시설의 유지 관리 및 노후화된 농업수리 시설의 현대화 등을 통하여 안정적인 농업용수 공급, 농업 생산성 향상, 영농 편의 제공 ○ 적절한 운수업계 지원으로 관내 교통수단의 저변확대와 안정적 운행은 물론 지역사회 교통약자를 위한 교통수단의 발굴 및 대상 확대 추진 ○ 홍성읍내 및 내포신도시 등 주차 수요 밀집 지역에 공영주차장 조성 및 불법주정차 단속 확대 등을 통해 교통안전 제고

Ⅱ 현안과제 추진계획

1 군도4호(홍북읍행정복지센터) 구조개선

❖ 홍북읍 행정복지센터 신청사 신축으로 이용객 증가가 예상됨에 따라 이용객 편의 제공 및 통행안전 확보

❑ 사업개요

○ 위　　치 : 홍북읍 대동리 191-13번지 일원

○ 사업기간 : 2023 ~ 2024

○ 총사업비 : 1,000백만원(군 1,000)

※ 기투자 0, 2023년 100, 향후 900

○ 사업내용 :

- 회전교차로 설치 1개소
- 보행환경 개선 L=0.35km

❑ 문제점 및 대책

○ 구)홍북읍 행정복지센터 건물 활용계획에 따라 사업내용 확정

- 회계과 건물 활용계획 확정 시 사업계획 및 사업비 확정

❑ 향후계획

○ 2023. 1. ~ 6. : 실시설계 및 행정절차 이행

○ 2023. 7. ~ 12. : 보상협의

○ 2024. 3. : 공사착공

○ 2024. 12. : 공사준공

올 해 목 표	◆ 실시설계 및 보상협의 등 사전절차 이행 완료
담 당 자	도로팀장 이순광(☎ 1842), 담당자 이창철(☎ 1488)

2 홍양저수지 군민 힐링공간 조성사업

❖ 2014년 홍양지구 농촌테마 공원 조성사업 착공 및 2018년 관광 휴양형 개발진흥지구로 지정(산책로) 완료에 따라 홍양저수지의 체계적인 개발 및 관리 필요

❖ 주변 여건과 홍양저수지의 자연환경과 조화를 이루고 사람과 자연, 관광과 체험 등 유기적 연계로 군민 힐링공간을 통해 지역경제 활성화 및 관광명소 조성

❑ 사업개요

○ 위　　치 : 홍성군 홍성읍・홍동・금마면 홍양저수지 일원

○ 사업기간 : 2023 ~ 2034(12년간)

○ 총사업비 : 78,552백만원(관 40,580 민간 37,972)

○ 사업내용 : 군민 힐링공간 조성 1식 / A=570,616㎡

- 기반시설확충(1단계) : 진입·보행도로 확충, 가로수 식재, 스포츠 파크조성
- 공익 및 수익사업(2단계) : 캠핑장, 풋살·농구·테니스장, 공원 조성 등
- 수익사업 및 운영(3단계) : 식물원, 레저(짚라인 등)시설, 판매장 등

❑ 그동안 추진사항

○ 2011. 10. : 농촌테마공원 신규지정 확정(7,030백만원)

○ 2012. 10. : 농촌테마공원 기본계획 고시 / 2014. 02. : 시행계획 고시

○ 2014. 03. ~ 2016. 12. : 홍양지구 농촌테마공원 조성사업 추진

○ 2018. 03. ~ 2019. 12. : 농어촌재구조화사업 추진

○ 2022. 12. : 홍양저수지 군민 힐링공간 조성 타당성 조사 및 기본구상(안) 수립 용역 심의 완료

❑ 문제점 및 대책

○ 본 사업대상지는 농림지역 및 보전산지로 이루어져 개발에 대한 행위 제한 등으로 사업추진을 위한 보호구역 해제가 선행되어야 함

→ 추진 가능한 개발계획 및 타당성 용역 등을 새로이 추진하여 관광·휴양 개발진흥구역 지정 가능 여부 검토가 우선 필요함

○ 홍양저수지 내 농어촌공사의 토지 활용 시 목적외 사용에 따른 건축 및 나무식재(다년생) 등 행위 제한으로 농어촌공사 토지매입 필요함

→ 농업용 저수지의 목적(담수구역보존)을 훼손하지 않는 범위에서 계획수립과 공사 측 토지매입 추진

○ 홍양저수지 군민 힐링공간 조성은 다양한 복합사업으로 이루어져 있어, 각 중앙부처의 공모사업 등을 활용하여 복합연계 추진되어야 할 사업으로 단일 부서 사업추진에는 어려움이 있음

→ 군비 절감을 위한 국·도비 재원 확보(공모사업) 등 효율적 복합사업 추진을 위하여 부서(문화관광과, 교육체육과, 농업정책과, 건설교통과 산림녹지과 등)간 연계 추진 필요

❑ 향후계획

○ 2023년 : 홍양저수지 군민 힐링공간 조성 타당성 조사 및 기본구상(안) 수립

○ 2024년 : 기본계획 수립 및 군관리계획 변경 등 관련 용역 추진

○ 2025년 : 사업대상지 편입토지 보상협의 및 수용 추진

○ 2026년 : 진입·보행도로, 가로수 식재, 스포츠 파크 등 기반조성 정비(1단계) 착공

○ 2026년 이후 : 공익 및 수익사업 추진(2단계), 수익사업 및 운영(3단계)

올해 목표	◆ 타당성 조사 및 기본구상(안) 수립용역 완료(2023. 12.)
담당자	**기반조성팀장 박주성(☎ 1844), 담당자 조길상(☎ 1743)**

3 홍성군 버스 공영차고지 조성

❖ 관내 농어촌버스 차고지가 협소 및 노후화되어 개선 필요성 대두, 증가하는 교통수요를 충족시키기 위한 차고지 구축 필요
❖ 정부의 친 환경정책에 대응하기 위해 공영 버스 차고지 조성

❑ 사업개요

○ 위　　치 : 금마면 송강리 76-1번지 일원(20,759㎡)
○ 사업기간 : 2022. ~ 2024.
○ 총사업비 : 5,870백만원 (국 1,610, 군 4,260)
○ 사업내용 : 버스주차장 66면, 일반주차장 90면, 관리동 2층 768㎡, 정비고 660㎡, 세차시설, 전기충전소 등

❑ 그동안 추진사항

○ 2022. 3. : 홍성군 버스 공영차고지 입지 타당성 조사
○ 2022. 4. : 2023 버스공영차고지 지원사업 사업계획서 제출
○ 2022. 7. : 홍성군 버스 공영차고지 조성 계획 수립, 협의 매수를 위한 사유지 소유자 면담, 공유재산 심의
○ 2022. 11. : 중기지방재정 계획 및 지방재정 투융자 심사, 공유재산 관리 심의

❑ 향후계획

○ 2023. 1. ~ 12. : 실시설계 및 각종 행정절차 이행
○ 2024. 1. : 차고지 사업 착공
○ 2024. 12. : 차고지 사업 준공

올해 목표	◆ 군 관리계획 시설결정 및 실시설계 등 각종 행정절차 이행
담당자	교통행정팀장 김용덕(☎ 1835), 담당자 전길수(☎ 1368)

4 내포신도시 주차장 부지 매입

❖ 내포신도시 내 불법주정차 문제가 대두됨에 따라 군민 주차편의 및 교통안전 제고를 위해 주차장 부지 매입 및 공영주차장 조성 추진

❑ 사업개요

○ 위　　치 : 홍성군 홍북읍 신경리 1212번지 등 13필지

○ 사 업 비 : 18,566백만원(LH 공급금액)

○ 사업내용 : 내포신도시 주차장 부지 중 미매입된 토지를 LH로부터 매입하여 군민 주차편의 제고

❑ 그동안 추진사항 또는 문제점 및 대책

○ 그동안 추진사항

- 2019. 7. : 이주자택지 내 공영주차장 조성
- 2021. 9. : 홍성군 - LH 간 주차장부지 우선매입 협의

※ 단독주택지 내 주차장부지 7필지 및 주55(신경리 1609) 총 8필지에 대해 협의

- 2022. 3. : 주55(신경리 1609) 매입 계약(선금 5억원 지급)
- 2022. 12. : 모아엘가 앞 근린상가 내 주차타워 조성

○ 문제점 및 대책

- 주차타워 부지(홍북읍 신경리 1197)의 최초 공급가격(2012년)이 16억원이었으나, 2019년 매입 시 29억원의 예산 소요
- 홍성군 - LH 간 주차장부지 우선매입 협의를 통해 8필지 매입에 우선권을 가졌으나 그 이외 5필지에 대해서도 적극적인 매입 시도 필요

❑ 향후추진계획

- 2023. 1. ~ 2. : 2023년 본예산(7억원) 내 주차장부지 매입
- 2023. 3. : 현재 LH와 우선매입 협의된 8필지 이외의 필지에 대해서도 우선매입 협약 추진

올 해 목 표	◆ 사업완료(2023. 2.)
담 당 자	교통지도팀장 이용재(☎ 1836), 담당자 이관우(☎ 1898)

Ⅲ 주요 업무 추진계획

1 국·공유재산 및 전문건설업 관리

❖ 국·공유재산의 현황을 수시로 파악하여 재산변동사항 확인, 무단 점유, 기능상실 등 미정리 재산에 대하여는 용도폐지 및 변상금을 부과하는 등 적정한 행정재산 관리
❖ 전문건설업체의 불법, 불공정행위를 근절하여 건전하고 공정한 건설산업 발전 도모

[1] 국·공유재산 효율적 관리

◈ 재 산 규 모 : 50,971필지 56,528,569㎡
◈ 소관별 내역 - 국유재산 : 31,267필지 48,314,656㎡
- 공유재산 : 19,704필지 8,213,913㎡

○ 2023년도 국·공유재산 정비 및 운용 세부계획 수립
○ 국·공유지 행정재산 실태조사 : 분기별
○ 사용료 부과 및 용도폐지 절차이행 : 수시
○ 변상금 부과 및 원상복구 등 사후조치 추진 : 연중

담 당 자 건설정책팀장 이은영(☎ 1841), 담당자 신진철(☎ 1465)

[2] 전문건설업 관리

◈ 업 체 수 : 277개 업체
◈ 면허내역 : 393개
(철콘 77, 가스설비 13, 난방공사 2종 40, 조경식재 38, 상하수도 34, 토공사 33, 금속구조물 27, 포장공사 25, 석공사 25, 조경시설 22,도장공사 17, 기타 42)

○ 신규등록 및 폐업신고, 기타 변경사항 신고 수리 : 수시
○ 등록기준 미달 및 불법 부실 의심업체 실태조사 : 연중
○ 전문건설업 법규위반 및 준수사항 위반업체에 대하여 행정처분
⇒ 시정명령, 과태료, 영업정지(또는 과징금), 등록말소

담 당 자 건설정책팀장 이은영(☎ 1841), 담당자 김승희(☎ 1463)

1 쾌적하고 안전한 도로환경 조성 및 유지관리

❖ 지역 균형발전 및 정주여건 개선을 위하여 군도 및 농어촌도로의 지속적 확충 및 유지관리

[1] 농어촌도로 서부206호(남당리) 확포장

◈ 대　　상 : 서부면 남당리 일원
◈ 사업기간 : 2021. 12. ~ 2023. 12.
◈ 사 업 비 : 440백만원 (군 440)
※ 기투자 40, 2023년 400
◈ 주요내용 : 도로확포장 L=0.27km, B=6.5m

❍ 2023. 1. ~ 4. : 보상협의
❍ 2023. 5. : 공사착공
❍ 2023. 12. : 공사준공

담 당 자 도로팀장 이순광(☎ 1842), 담당자 박상빈(☎ 1446)

[2] 내기마을 ~ 내포산단 진입도로 확포장

◈ 대　　상 : 홍성읍 내법리 일원
◈ 사업기간 : 2017. 9. ~ 2024. 12.
◈ 사 업 비 : 1,800백만원 (군 1,800)
※ 기투자 0, 2023년 500, 향후 1,300
◈ 주요내용 : 도로확포장 L=0.3km, B=12.0m

❍ 2023. 1. : 보상협의 추진
❍ 2024. 3. : 공사 착공
❍ 2024. 12. : 공사 준공

담 당 자 도로팀장 이순광(☎ 1842), 담당자 박상빈(☎ 1446)

[3] 군도18호 선형개량

◈ 대　　상 : 서부면 상황리 628-2번지
◈ 사업기간 : 2022. 9. ~ 2023. 7.
◈ 사 업 비 : 3,000백만원 (군 3,000)
※ 기투자 1,200, 2023년 1,800
◈ 주요내용 : 선형개량 L=0.4km, B=10.0m, 주차장 조성 120여면

❍ 2023. 2. : 실시설계 및 소규모 환경영향·재해영향평가 용역 완료
❍ 2023. 3. : 공사 착공
❍ 2023. 7. : 공사 준공

담 당 자 도로팀장 이순광(☎ 1842), 담당자 이창철(☎ 1488)

[4] 군도12호~농어촌도로 구항102호 연결도로 확포장

◈ 대　　상 : 구항면 장양리 51번지 일원
◈ 사업기간 : 2020. 1. ~ 2024. 12.
◈ 사 업 비 : 6,300백만원(도 100, 군 6,200)
※ 기투자 1,820, 2023년 2,000, 향후 2,480
◈ 주요내용 : 도로확포장 L=2.5km, B=6.5~8.5m

❍ 2023. 3. : 공사 착공
❍ 2024. 12. : 공사 준공

담 당 자 도로팀장 이순광(☎ 1842), 담당자 박상빈(☎ 1446)

[5] 농어촌도로 은하 201호(중리~포항) 확포장

◈ 대　　상 : 은하면 장척리 1094번지 일원
◈ 사업기간 : 2019. 10. ~ 2024. 12.
◈ 사 업 비 : 4,100백만원 (도 50, 군 4,050)
※ 기투자 1,650, 2023년 1,200, 향후 1,250
◈ 주요내용 : 도로확포장 L=1.9km, B=7.5m

❍ 2023. 3. : 공사 착공
❍ 2024. 12. : 공사 준공

담 당 자 도로팀장 이순광(☎ 1842), 담당자 박상빈(☎ 1446)

[6] 농어촌도로 홍성306호(홍양저수지 진입도로) 확포장

◈ 대　　상 : 홍성읍 구룡리 산45-1번지 일원
◈ 사업기간 : 2019. 1. ~ 2023. 12.
◈ 사 업 비 : 1,900백만원(특 700, 군 1,200)
※ 기투자 1,840, 2023년 60
◈ 주요내용 : 도로확포장 L=0.9km, B=9.0m

❍ 2023. 3. : 공사 착공
❍ 2023. 12. : 공사 준공

담 당 자 도로팀장 이순광(☎ 1842), 담당자 박상빈(☎ 1446)

[7] 군도12호~농어촌도로 갈산203호 연결도로 확포장

◈ 대　　상 : 결성면 형산리 ~ 갈산면 쌍천리 일원
◈ 사업기간 : 2021. 1. ~ 2024. 12.
◈ 사 업 비 : 1,900백만원 (군 1,900)
　※ 기투자 430, 2023년 300, 향후 1,170
◈ 주요내용 : 도로확포장 L=1.2km, B=9.0m

❍ 2023. 1. ~ 12. : 보상협의
❍ 2024. 3. : 공사 착공
❍ 2024. 12. : 공사 준공

담 당 자 도로팀장 이순광(☎ 1842), 담당자 박상빈(☎ 1446)

[8] 장곡304호(옥계) 확포장

◈ 대　　상 : 장곡면 옥계리 일원
◈ 사업기간 : 2021. 9. ~ 2023. 6.
◈ 사 업 비 : 1,400백만원(군 1,400)
　※ 기투자 900, 2023년 500
◈ 주요내용 : 도로확포장 L=0.6km, B=8.0m

❍ 2023. 2. : 공사 착공
❍ 2023. 6. : 공사 준공

담 당 자 도로팀장 이순광(☎ 1842), 담당자 이창철(☎ 1488)

[9] 농어촌도로 결성104호(성남리) 확포장

◈ 대　　상 : 결성면 성남리 일원
◈ 사업기간 : 2021. 9. ~ 2025. 12.
◈ 사 업 비 : 1,900백만원 (군 1,900)
※ 기투자 0, 2023년 100, 향후 1,800
◈ 주요내용 : 도로확포장 L=1.2km, B=8.0m

❍ 2023. 1. : 실시설계 용역 착수
❍ 2023. 12. : 실시설계 완료 및 보상협의 추진
❍ 2024. 3. : 공사 착공
❍ 2025. 12. : 공사 준공

담 당 자 도로팀장 이순광(☎ 1842), 담당자 전광민(☎ 1445)

[10] 군도4호 위험도로 구조개선

◈ 대　　상 : 홍북읍 봉신리 64-22번지 일원
◈ 사업기간 : 2023. 1. ~ 2024. 12.
◈ 사 업 비 : 2,000백만원 (도1,000 군 1,000)
※ 기투자 0, 2023년 2,000
◈ 주요내용 : 도로 선형 개량 L=0.4km, B=10m

❍ 2023. 1. : 실시설계 용역 착수
❍ 2023. 2. : 지방재정투자심사
❍ 2023. 12. : 실시설계 완료 및 보상협의 추진
❍ 2024. 3. : 공사 착공
❍ 2024. 12. : 공사 준공

담 당 자 도로팀장 이순광(☎ 1842), 담당자 이창철(☎ 1488)

[11] 남당리 진입도로 포장

◈ 대　　상 : 서부면 남당리 일원
◈ 사업기간 : 2022. 9. ~ 2023. 8.
◈ 사 업 비 : 1,000백만원(군 1,000)
◈ 주요내용 : 아스콘 포장 L=0.6km, B=10.0m, 주차장 조성 70여면

❍ 2023. 3. : 공사 재착공
❍ 2023. 8. : 공사 준공

담 당 자 도로팀장 이순광(☎ 1842), 담당자 전광민(☎ 1445)

[12] 군도23호 재난안전 취약구간 열선설치

◈ 대　　상 : 은하면 대율리 383-4번지 일원
◈ 사업기간 : 2023. 1. ~ 2023. 12.
◈ 사 업 비 : 636.5백만원(도 318.25 군 318.25)
※ 기투자 0, 2023년 636.5
◈ 주요내용 : 도로열선 L=0.7km, CCTV 및 제어반 설치

❍ 2023. 1. : 실시설계 용역 착수
❍ 2023. 3. : 실시설계 용역 완료 및 공사 착공
❍ 2023. 12. : 공사 준공

담 당 자 도로팀장 이순광(☎ 1842), 담당자 전광민(☎ 1445)

3 농업생산기반시설 정비

❖ 경지정리지구 내 경작로 미포장 및 구조적인 불편을 초례하는 기계화 경작로에 대한 정비를 통해 기계화 영농기반 구축으로 농업생산성 향상
❖ 경지정리지구 내 토공 용·배수로 시설의 구조적 문제로 상습적인 피해가 발생하는 지역에 대하여 관수로화로 재해예방 및 원활한 농업용수 운영
❖ 매년 반복되는 농업용수 부족에 선제적으로 대응하고 안정적 농업용수 확보 및 영농불편 해소, 소득 증대 기여

[1] 기계화경작로 확·포장

◈ 위　　치 : 군 일원
◈ 사업기간 : 2023. 2. ~ 2023. 6.
◈ 사 업 비 : 800백만원(군 800)
◈ 사업내용 : 경작로 미포장 구간 정비 및 구조개선 L=5.0km
(경작로 포장 9개소, 진출입로 개선 11개소, 교량 개선 3개소, 사면보강 1개소)

❍ 2022. 12. : 실시설계 완료(2022년 집행잔액 활용)
❍ 2023. 2. : 기계화경작로 확포장사업(19개 지구) 착공
❍ 2023. 5. ~ 6. : 기계화경작로 확포장사업(19개 지구) 준공

담 당 자 기반조성팀장 박주성(☎ 1844), 담당자 조길상(☎ 1743)

[2] 용·배수로 정비

◈ 위　　치 : 군 일원
◈ 사업기간 : 2023. 2. ~ 2023. 6.
◈ 사 업 비 : 2,100백만원(군 2,100)
◈ 사업내용
- 용·배수로 정비 66개소, L=11.6km
- 용·배수로 준설 및 잡목제거 L=15km

❍ 2022. 12. : 실시설계 완료(2022년 집행잔액 활용)
❍ 2023. 2. : 용·배수로 정비 66개소 사업발주
❍ 2023. 3. ~ 5.: 용·배수로 준설 및 잡목제거 실시 및 완료
❍ 2023. 6. : 용·배수로 정비 66개소 준공

담 당 자 기반조성팀장 정진규(☎ 1844), 담당자 박영원(☎ 1744)

[3] 한발대비 농업용수 개발

◈ 위　　치 : 군 일원
◈ 사업기간 : 2023. 2. ~ 2023. 12.
◈ 사 업 비 : 809백만원 (군 809)
◈ 사업내용
- 한발대비 농업용수(관정) 개발 22개공
- 농업용수 송수관로 설치 L=5.0km
- 농업용 저수지 저수율 원격모니터링 시스템 구축 7개소
- 농업용 지하수 관리 190개공

❍ 2023. 1. : 관정 개발(22호공) 착공
❍ 2023. 3. : 관정 개발 준공 및 송수관로 설치사업 착공
❍ 2023. 4. : 저수율 모니터링 시스템 착공
❍ 2023. 6. : 송수관로 설치 및 저수율 모니터링 시스템 구축사업 준공

담 당 자 기반조성팀장 박주성(☎ 1844), 담당자 조길상(☎ 1743)

4 재해위험저수지 정비

❖ 저수지 정밀안전진단 결과"D등급"으로 평가되는 저수지에 대하여 시설물의 종합적 정비 및 보수·보강으로 군민의 생명과 재산을 보호 및 원활한 농업용수 공급

[1] 재해위험저수지(장곡) 정비사업(마무리)

◈ 위　　치 : 은하면 장곡리 648번지 일원
◈ 사업기간 : 2020. 1. ~ 2023. 11.
◈ 사 업 비 : 3,036백만원(국 1,518 도 625 군 893)
※ '23년 사업비 : 370백만원(국 185 도 92.5 군 92.5)
- 기투자 '22년까지 2,666백만원 집행('21년까지 536백만원 집행)
◈ 사업내용 : 재해위험저수지 정비 1식(현 공정율 85%)
- 제당 그라우팅 L=170m
- 제당 숭상 H=0.44m
- 사석보강 A=425㎥
- 여방수로 재설치 L=193m
- 복통·사통 보수 L=60m
- 준설 V=9,602㎥

❑ 그동안 추진사항

❍ 2020. 1. : 재해위험저수지 지정·고시
❍ 2021. 4. : 사전설계심의(행안부)
❍ 2021. 7. : 계약심사 등 행정절차 이행
❍ 2021. 8. : 특허공법(그라우팅) 심의위원회 개최
❍ 2021. 11. : 재해위험저수지(장곡) 정비사업 공사 착수
❍ 2022. 9. : 2022년 사업비 지구 간 예산조정(930백만원 증)

❑ 향후계획

❍ 2023. 6. : 재해위험저수지 장곡지구 공사완료
❍ 2023. 11. : 재해위험저수지 지정 해제

담 당 자 기반조성팀장 박주성(☎ 1844), 담당자 조길상(☎ 1743)

[2] 재해위험저수지(어사) 정비사업(신규)

◈ 위　　치 : 서부면 어사리 116-1번지 일원
◈ 사업기간 : 2023. 1. ~ 2025. 12.
◈ 사 업 비 : 1,600백만원(국 800 도 400 군 400)
※ '23년 재해위험저수지 정비사업 신규지구
- '23년 사업비 : 200백만원(국 100 도 50 군 50)
- 향후 사업비 : 1,400백만원(국 700 도 350 군 350)
◈ 사업내용 : 재해위험저수지 정비 1식
- 제당 그라우팅 L=114m
- 제당 숭상 H=1.49m
- 사석보강 A=1,183㎥
- 여방수로 재설치 L=40m
- 복통·사통 보수 1식
- 수몰토지매입 1식

❑ 그동안 추진사항

❍ 2021. 11. : 정밀안전진단 완료
❍ 2022. 1. : 재해위험저수지 지정·고시
❍ 2022. 11. : 재해위험저수지 정비사업 신규지구 확정

❑ 향후계획

❍ 2023. 1. : 실시설계용역 발주
❍ 2023. 8. ~ 10. : 사전설계 및 계약심사 완료
❍ 2023. 10. ~ 12. : 토지보상 협의 및 완료
❍ 2024. 1. ~ 2025. 12. : 공사 추진

담 당 자 기반조성팀장 박주성(☎ 1844), 담당자 조길상(☎ 1743)

5 운수업계 재정지원 및 교통약자 이동편의 증진

❖ 운수업계 경영난 해소 및 경영안정 도모를 위한 재정지원
❖ 장애인 및 보호자 이동편의 증진을 위한 이동지원센터 위탁운영
❖ 버스 운행이 어려운 교통소외지역 주민들의 교통편의 도모

[1] 운수업계 재정지원

◈ 대　　상 : 버스(농어촌, 고속), 택시(개인, 법인), 화물(개별, 용달, 일반) 공영터미널사업(광천)
◈ 사업기간 : 2023. 1. ~ 2023. 12.
◈ 사 업 비 : 12,635백만원(국 529, 도 876, 군 11,230)
◈ 주요내용
- 이용률 저조에 따른 경영안정도모 및 대중교통 손실보상금 등 지원
- 터미널사업 수익 악화로 인한 위탁사업자에 운영 지원

사 업 명	사업량	사업비(백만원)				비 고
		계	국비	도비	군비	
계	9개 사업	12,635	529	876	11,230	
농어촌버스 재정지원 (적자·비수익·벽지노선,단일화요금)	50대	5,713	122	684	4,907	
유류세 인상 운수업계 보조(버스, 택시, 화물)	1,200여대	5,004	-	-	5,004	
공영터미널 운영지원	1개소	90	-	-	90	
농어촌버스 무료 환승 지원	50대	76	-	-	76	
농어촌버스 대·폐차 구입지원	5대	250	-	37	213	
충남 노인 등 대중교통 이용 활성화지원	50대	1,068	407	127	534	
브랜드택시 콜센터 운영비지원	2개소	252	-	-	252	
택시사업자 카드수수료 및 통신비 지원	269대	160	-	21	139	
택시 대·폐차 지원	22대	22	-	7	15	

○ 2023. 1.　　: 사업별 계획수립 및 보조금 교부결정
○ 2023. 1. ~ 12.　: 사업별 보조금 및 위탁금 분기별 지급

담 당 자 교통행정팀장 김용덕(☎ 1835), 담당자 전길수(☎ 1368), 김중원(☎ 1505)

[2] 내포신도시 순환버스 운영

◈ 대　　상 : 홍성군민
◈ 사업기간 : 2023. 1. ~ 2023. 12.
◈ 사 업 비 : 185백만원(도 55, 군 130)
◈ 주요내용 : 지역주민 교통편의 제공을 위한 내포신도시 내 순환버스 도입(전기저상버스)

❍ 2023. 1.　　: 사업별 계획수립 및 보조금 교부결정
❍ 2023. 1. ~ 12. : 사업별 보조금 및 위탁금 분기별 지급

담 당 자 교통행정팀장 김용덕(☎ 1835), 담당자 전길수(☎ 1368)

[3] 특별교통수단 및 이동지원센터 운영

◈ 대　　상 : 중증장애인(기존 1, 2, 3급) 및 65세 이상 모든 장애인
◈ 사업기간 : 2023. 1. ~ 2023. 12.
◈ 사 업 량 : 특별교통수단 12대(관내차량 11, 관외차량 1)
◈ 사 업 비 : 899백만원 (도 55, 군 844)
◈ 주요내용 : 교통약자 이동편의 증진을 위해 특별교통수단 운영

❍ 2023. 1. ~　　: 특별교통수단 운영 지원 계획수립 및 보조금 교부결정
❍ 2023. 7. ~　　: 특별교통수단 1대 추가 운영(13호차)
❍ 2023. 1. ~ 12. : 사업시행

담 당 자 교통행정팀장 김용덕(☎ 1835), 담당자 김중원(☎ 1505)

[4] 마중버스 및 마을택시(농촌형 교통모델) 활성화

◈ 대　　상 : 대중교통 사각지대가 발생한 교통소외지역
◈ 사업기간 : 2023. 1. ~ 2023. 12.
◈ 사 업 량 : 11개 읍·면 74개 마을
◈ 사 업 비 : 520백만원(균 260 , 도 26 , 군 234)
- 마중버스 400백만원(균 200, 도 20, 군 180)
- 마을택시 120백만원(균 60, 도 6, 군 54)
◈ 주요내용 : 대중교통소외지역 주민들의 이동권 보장을 위해 마을택시 10대, 마중버스 5대 운영

❍ 2023. 1. ~　　: 마중버스 및 마을택시 계획수립 및 보조금 교부결정
❍ 2023. 1. ~ 12. : 마중버스 및 마을택시 사업 시행

담 당 자 교통행정팀장 김용덕(☎ 1835), 담당자 전길수(☎ 1368), 김중원(☎ 1505)

6 교통사고 예방 및 교통시설 설치·관리

❖ 고령운전자 운전면허 자진반납을 통한 교통사고 발생률 감소
❖ 퇴색된 노면표시 및 훼손된 교통안전시설물 정비로 운전자에게 교통편의 제공 및 교통사고 예방
❖ 어린이보호구역 내 무인교통단속장비 설치를 통한 보행자 교통사고 예방 및 교통안전 확보

[1] 고령운전자 운전면허 자진반납자 활성화 지원

◈ 대　　상 : 운전면허를 반납한 만70세 이상 고령운전자
◈ 사업기간 : 2023. 1. ~ 2023. 12.
◈ 사 업 량 : 180명
◈ 사 업 비 : 18백만원(국 5.4 군 12.6)
◈ 주요내용 : 군 내 주소를 두고 있는 만70세 이상 운전면허 자진반납자에 대한 지역화폐 10만원 지원(1회 한정)

❍ 2023. 1. ~ 12. : 운전면허 자진반납자 인센티브 지급

담 당 자 교통행정팀장 김용덕(☎ 1835), 담당자 한택수(☎ 1483)

[2] 홍성군 교통시설물 유지보수

◈ 대　　상 : 관내 교통시설물 및 시가지 도시계획도로
◈ 사업기간 : 2023. 1. ~ 2023. 12.
◈ 사 업 량 : 교통안전·신호시설물 및 차선도색 1식
◈ 사 업 비 : 720백만원 (군 720)
◈ 주요내용 : 관내 교통안진·신호시설 및 차선노면에 대한 유지보수 단가계약 추진

❍ 2023. 1. : 분기별 단가계약 및 착수
❍ 2023. 12. : 사업완료

담 당 자 교통행정팀장 김용덕(☎ 1835), 담당자 이상웅(☎ 1416)

[3] 홍주고등학교 교통안전시설 설치

◈ 대　　상 : 홍주고등학교 정문 앞 사거리
◈ 사업기간 : 2023. 1. ~ 2023. 7.
◈ 사 업 량 : 교통신호기 사거리 설치 1식
◈ 사 업 비 : 100백만원 (군 100)
◈ 주요내용 : 차량통행량이 많은 곳으로 신호기 및 횡단보도 투광기 설치 등을 통해 통학로 교통사고 예방 기여

❍ 2023.　2. : 실시설계 용역 발주
❍ 2023.　4. : 공사 발주
❍ 2023.　7. : 사업 완료

담 당 자 교통행정팀장 김용덕(☎ 1835), 담당자 이상웅(☎ 1416)

[4] 혜전유치원 및 대학교 LED 횡단보도 설치

◈ 대　　상 : 혜전유치원 및 대학교 일원
◈ 사업기간 : 2023. 1. ~ 2023. 7.
◈ 사 업 량 : LED 횡단보도 9개소 및 LED 바닥레이저 광고 설치 5식
◈ 사 업 비 : 100백만원 (군 100)
◈ 주요내용 : 운전자 및 핸드폰사용 보행자의 보행신호 보조를 통한 교통사고 예방 기여

❍ 2023.　2. : 실시설계 용역 발주
❍ 2023.　4. : 공사 발주
❍ 2023.　7. : 사업 완료

담 당 자 교통행정팀장 김용덕(☎ 1835), 담당자 이상웅(☎ 1416)

[5] 버스정류장 쿨링포그시스템 설치

◈ 대　　상 : 홍성군 내 주요 버스승강장 5개소
◈ 사업기간 : 2023. 1. ~ 2023. 7.
◈ 사 업 량 : 쿨링포그시스템 5개
◈ 사 업 비 : 100백만원 (군 100)
◈ 주요내용 : 물안개 분사를 통한 폭염간 온도저하 및 미세먼지 저감을 통한 대중교통 이용 편의성 증진

❍ 2023.　　2. : 실시설계 용역 발주

❍ 2023.　　4. : 공사 발주

❍ 2023.　　7. : 사업 완료

담 당 자 교통행정팀장 김용덕(☎ 1835), 담당자 이상웅(☎ 1416)

[6] 교통사고 잦은 곳 개선

◈ 대　　상 : 덕산통사거리
◈ 사업기간 : 2023. 1. ~ 2023. 7.
◈ 사 업 량 : 횡단보도 설치 등 11건
◈ 사 업 비 : 71백만원 (도 35.5 군 35.5)
◈ 주요내용 : 2022년도 충청남도 교통사고 잦은 곳 기본개선계획 수립에 따른 교통사고 예방을 위한 교통시설물 설치

❍ 2023.　　3. : 공사 발주

❍ 2023.　　7. : 사업 완료

담 당 자 교통행정팀장 김용덕(☎ 1835), 담당자 이상웅(☎ 1416)

7 공영주차장 조성 및 교통 지도 관리 추진

❖ 주차장 조성을 통해 인구 및 차량 증가에 따른 주차문제 해결
❖ 불법주정차 단속 강화를 통한 주민 교통편의 도모 및 교통안전 캠페인 실시를 통한 거리질서 확립

[1] 홍성읍 행정복지센터 및 군 보건소 주변 공영주차장 조성

◈ 위　　치 : 홍성군 홍성읍 오관리 481-12번지 일원
◈ 사업기간 : 2021. 1. ~ 2023. 6.
◈ 사 업 비 : 5,800백만원(국 2,900 특교 800 군 2,100)
※ 기투자 4,015, 2023년 1,785
◈ 사업내용 : 노외주차장 1개소 조성(4,878㎡), 171면

○ 2023. 1. ~ 2. : 잔여건물 철거 및 협의불가필지 제외하여 설계변경 추진
○ 2023. 3. ~ 6. : 주차장 조성공사(토목,전기,통신) 추진
○ 2023. 7. : 주차장 개방
○ 위 치 도

담 당 자 교통지도팀장 이용재(☎ 1836), 담당자 이관우(☎ 1898)

[2] 신진1리 쌈지주차장 조성

◈ 위　　치 : 광천읍 신진리 458-4
◈ 사업기간 : 2023. 1. ~ 2023. 7.
◈ 총사업비 : 1,000백만원(군 1,000)
◈ 사업내용 : 공영주차장 조성 1개소(20면 규모, 562㎡)

❍ 2023. 1. ~ 3. : 실시설계용역 및 토지 및 지장물보상 추진
❍ 2023. 4. ~ 5. : 철거공사 추진
❍ 2023. 6. ~ 8. : 공영주차장 조성공사 추진
❍ 위 치 도

담 당 자 교통지도팀장 이용재(☎ 1836), 담당자 이관우(☎ 1898)

[3] 오관8리 쌈지 공영주차장 조성

◈ 위　　치 : 홍성읍 오관리 323-16 일원 (대지면적 1,224㎡)
◈ 사업기간 : 2023. 1. ~ 2023. 10.
◈ 사 업 비 : 1,500백만원(도 750, 군 750)
◈ 사업내용 : 공영주차장(50면) 조성 1식

❍ 2023. 1. ~ 3. : 실시설계용역 및 토지 및 지장물보상 추진

❍ 2023. 4. ~ 5. : 철거공사 추진

❍ 2023. 6. ~ 8. : 공영주차장 조성공사 추진

❍ 위 치 도

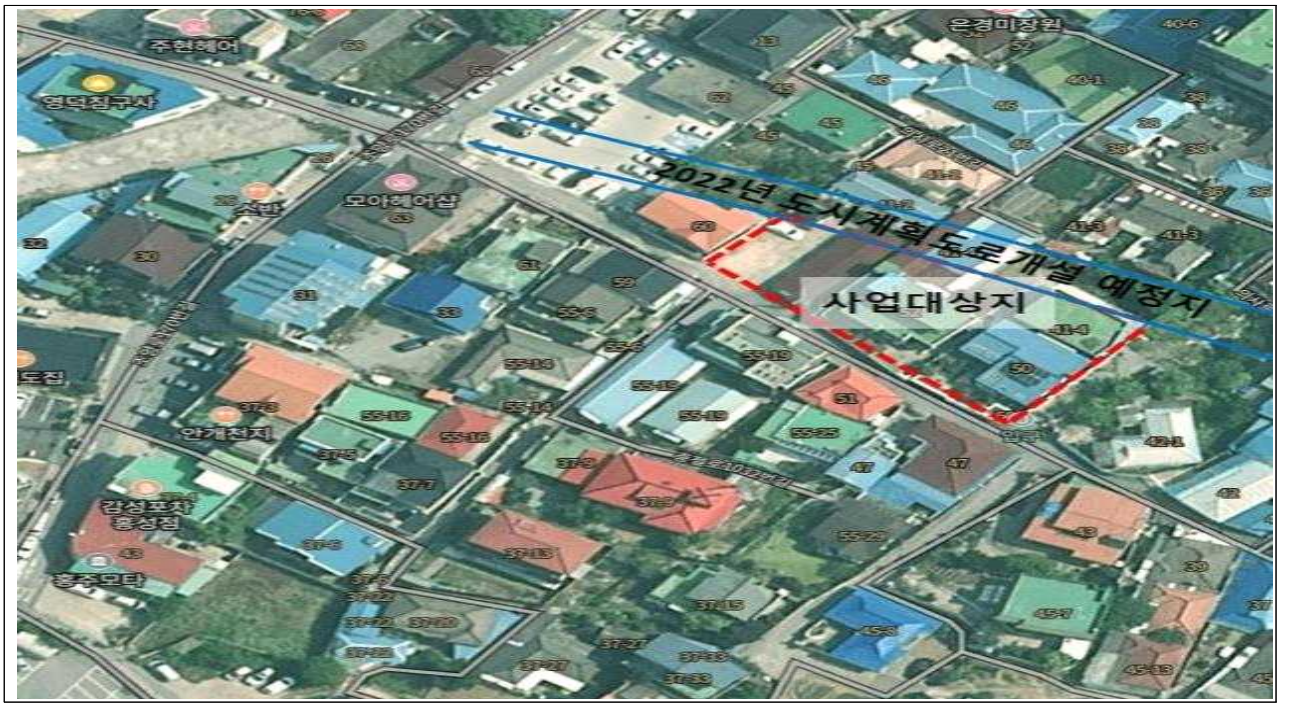

담 당 자 교통지도팀장 이용재(☎ 1836), 담당자 이관우(☎ 1898)

Ⅳ 주요 사업비 조서

(단위 : 백만원)

사 업 명		2023년 소요 사업비				
		계	국비	도비	군비	기타
합계	21건	32,219.5	2,033	3,222.75	26,963.75	-
1	농어촌도로 서부206호(남당리) 확포장	400	-	-	400	-
2	내기마을~내포산단 진입도로 확포장	500	-	-	500	-
3	군도18호 선형개량	1,800	-	-	1,800	-
4	군도12호~농어촌도로 구항102호 연결도로 확포장	2,000	-	-	2,000	-
5	농어촌도로 은하201호(중리~포항) 확포장	1,200	-	-	1,200	-
6	군도12호~농어촌도로 갈산203호 연결도로 확포장	300	-	-	300	-
7	장곡304호(옥계) 확포장	500	-	-	500	-
8	군도4호 위험도로 구조개선	2,000	-	1,000	1,000	-
9	군도23호 재난안전 취약구간 열선설치	636.5	-	318.25	318.25	-
10	기계화경작로 확·포장	800	-	-	800	-
11	용·배수로 정비	2,100	-	-	2,100	-
12	한발대비 용수개발	809	-	-	809	-
13	재해위험저수지 정비사업	570	285	142.5	142.5	-
14	홍양저수지 군민 힐링공간 조성사업 타당성 조사 및 기본구상(안) 수립용역	80	-	-	80	-
15	운수업계 재정지원	12,635	529	876	11,230	-
16	내포신도시 순환버스 운영	185	-	55	130	-
17	특별교통수단 및 이동지원센터 운영	899	-	55	844	-
18	마중버스 및 마을택시(농촌형 교통모델)활성화	520	260	26	234	-
19	홍성읍 행정복지센터 및 군보건소 주변 공영주차장 조성	1,785	959	-	826	-
20	신진1리 쌈지주차장 조성	1,000	-	-	1,000	-
21	오관8리 쌈지 공영주차장 조성	1,500	-	750	750	-

허 가 건 축 과

- 업무여건 및 추진방향
- 현안과제 추진계획
- 주요 업무 추진계획
- 주요 사업비 조서

Ⅰ 업무여건 및 추진방향

목표	신속한 민원서비스 제공 및 아름답고 특색 있는 경관 조성

업무여건 및 추진방향	
	○ 인·허가 등 주민의 생활과 밀접하게 관련된 민원을 보다 정확하고 신속하게 처리 ○ 쾌적하고 안전한 생활환경, 주택, 공공시설물 등 높아지는 군민들의 요구 수준에 부합 ○ 경관·역사·문화자원(자연, 문화재, 특정장소) 등과 연계한 특화경관 창출로 지역경제 활성화 및 인구유입 ➡ **지역 활성화를 위한 맞춤형 특화 경관사업 추진** ○ 특화 경관디자인 개발로 문화관광 거점 조성

중점과제	
	○ 공동주택의 공용시설물 유지관리를 통한 안전성 확보 및 주민 화합을 위한 공동체 활성화 사업 추진 ○ 경관 개선 및 매력적인 공간 창출로 지역 활성화 - 장곡 광성리 아름다운 경관 가꾸기 - 결성읍성 특화 경관디자인 전략계획 ○ 현수막 지정게시대를 확충 설치하여 불법현수막 게시 건수 감소 및 도시미관 개선

Ⅱ 현안과제 추진계획

1 장곡 광성리 아름다운 경관 가꾸기

❖ 특화경관을 조성해 인구 유입 및 찾아오는 문화관광거점 조성

❑ 사업개요

○ 대　　상 : 장곡면 광성리(광성3리, 광성1리) 일원
○ 사업기간 : 2023. 1. ~ 2024. 6.
○ 사 업 비 : 550백만원(도 165, 군 385)
○ 주요내용 : 논두렁 특화 경관 조성, 마을길(돌담길) 정비 및 화단 만들기, 마을 상징나무 정비 및 쉼터조성, 마을 진입부 상징성 강화 및 정비, 주거지부 경관개선 등

❑ 그동안 추진사항 또는 문제점 및 대책

○ 2022. 10. : 공모사업 신청
○ 2022. 11. : 현지심사(사업계획 발표, 현장답사) 및 서류심사
○ 2022. 12. : 공모사업 선정

❑ 향후계획

○ 2023. 1. : 도비보조금 보조결정 통보
○ 2023. 2. : 사업 착수
○ 2023. 3. : 충남공공디자인센터 디자인자문단 컨설팅
○ 2023. 5. : 홍성군 경관위원회 심의 및 경관협정 인가・고시
○ 2023. 6. : 道 공공디자인진흥위원회 심의
○ 2023. 7. : 道 계약심사 및 실시설계 완료
○ 2023. 8. : 공사착공
○ 2024. 6. : 공사완료

올 해 목 표	◆ 道 공공디자인진흥위원회 심의(2023. 6.), 설계용역 완료(2023. 7.), 사업착공(2022. 8.)
담 당 자	공공디자인팀장 이성원(☎ 1857), 담당자 임중구(☎ 1452)

2 결성읍성 특화 경관디자인 전략계획

❖ 공동화 해소 및 정체성을 확립하기 위한 통합적인 특화경관디자인 전략계획 수립

❑ 사업개요

○ 대　　상 : 결성면 읍내리(좌우촌, 교촌마을) 일원
○ 사업기간 : 2023. 2. ~ 9.
○ 사 업 비 : 167백만원(도 50, 군 117)
○ 주요내용 : 경관자원조사(주민수요조사), 특화경관 기본구상, 경관협정(안) 및 가이드라인 작성, 특화경관 디자인 및 실행계획 등

❑ 그동안 추진사항 또는 문제점 및 대책

○ 2022. 10. : 공모사업 신청
○ 2022. 11. : 현지심사(사업계획 발표, 현장답사) 및 서류심사
○ 2022. 12. : 공모사업 선정

❑ 향후계획

○ 2023. 1. : 도비보조금 보조결정 통보
○ 2023. 2. : 사업 착수
○ 2023. 3. : 충남공공디자인센터 디자인자문단 컨설팅
○ 2023. 5. : 홍성군 경관위원회 심의 및 경관협정 인가・고시
○ 2023. 6. : 道 공공디자인진흥위원회 심의
○ 2023. 9. : 사업완료

올 해 목 표	◆ 道 공공디자인진흥위원회 심의(2023. 6.), 사업완료(2023. 9.)
담 당 자	공공디자인팀장 이성원(☎ 1857), 담당자 임중구(☎ 1452)

Ⅲ 주요 업무 추진계획

1 복합민원 원스톱(One-Stop) 처리로 행정신뢰성 제고

❖ 개발행위, 농지, 산지, 오수처리시설 등의 허가민원 업무 전담창구 운영으로 상담에서 인·허가까지 신속·정확한 One-Stop 민원처리를 통한 처리기간 단축과 민원편익 행정서비스 구현

[1] 허가민원업무 적극 추진

◈ 민원인이 개발행위,농지,산지,오수처리시설 등 인·허가 신청시 1회 방문으로 상담에서 협의·처리까지 One-Stop 민원처리
◈ 내실 있는 사전 민원상담과 현장중심의 행정을 통한 난개발 방지 및 고충(집단)민원 사전 예방
◈ 수요자 중심의 적극적인 민원처리로 누구나 만족할 수 있는 민원편익 행정서비스 구현

○ 추진내용
- 군민 중심의 맞춤형 민원 서비스 제공
- 인·허가 처리기간 단축 및 민원최소화

담 당 자	허가팀장 이은희(☎1826), 담당자 이현수(☎1735), 장은식(☎1731), 김아정(☎ 1732), 허민현(☎ 1728), 이영복(☎1790), 김택성(☎1733) 민희정(☎1729), 구진주(☎1734)

[2] 농지보전부담금 환급 원스톱서비스 추진

◈ 농지보전부담금을 납부한 후 허가 취소, 전용면적 감소 등 환급 사유발생시 환급청구서를 한국농어촌공사에 일괄대행 통보하여 환급기간 단축 및 민원편의 제공

○ 추진계획
- 민원인 대신 환급 청구서 작성 및 구비서류 제출 대행
(방문시) ⇒농지훼손여부 확인 후 환급결정 통보 및 환급금 청구를 동시처리

담 당 자	허가팀장 이은희(☎ 1826), 담당자 김아정(☎ 1732), 허민현(☎ 1728)

[3] 불법 전용 농지(건축물) 양성화 추진

◈ 대　　상 : 관내 개인・마을・공공기관
◈ 사 업 비 : 비예산
◈ 주요내용 : 1988년 10월말 이전 농지에 설치된 불법건축물을 원상복구 없이 농지전용 허가하고, 지목을 대지로 변경하여 주민불편 사항 해결
- 개　　인 : 단독주택, 창고 등 개인 건축물
- 마　　을 : 개인토지에 설치된 마을회관, 노인회관 등 마을회 건축물
- 공공기관 : 교육・문화시설 등 공공시설

❍ 업무 추진 계획
- 2023. 1. ~ 12. : 불법전용농지(건축물) 양성화 집중 추진

담 당 자 허가팀장 이은희(☎ 1826), 담당자 김아정(☎ 1732), 허민현(☎ 1728)

2 개발행위허가의 사후관리를 통한 주민 신뢰성 향상

❖ 대규모 사업장(태양광발전사업 등)에 대한 경관훼손, 토사유실 등 재난위험 대상지를 수시 점검하여 위험요인 사전 예방

[1] 대규모 개발행위허가 사업장 안전점검 실시

◈ 대　　상 : 개발행위허가 10,000㎡ 이상 사업장(72개소)
◈ 사업기간 : 2023. 1. ~ 12.
◈ 사 업 비 : 비예산
◈ 주요내용
- 대규모 개발행위 사업장에 대해 수시 안전점검 실시 (재난위험요소, 낙석방지시설, 우수배출시설, 사면보호시설 등)
- 장기 미착공 사업장 수시 확인 후 허가취소 관련 행정절차 이행
- 현장 관리 미흡 시 공사중지 및 시정조치 등 확행

○ 추진계획
- 2023. 1.　　: 사업장 안전점검 계획 수립
- 2023. 2. ~ 12. : 사업장 안전점검 실시
　　➡우기, 해빙기 등 재해기간 집중 점검

담 당 자 허가팀장 이은희(☎1826), 담당자 이현수(☎1735), 장은식(☎1731)

[2] 농지이용시설(태양광)에 대한 실태 점검

◈ 대　　상 : 태양광 설치 농지이용시설(버섯재배사 등 39개소)
◈ 사업기간 : 2023. 1. ~ 12.
◈ 사 업 비 : 비예산
◈ 주요내용
- 태양광 설치 농지이용시설(버섯재배사 등)에 대한 수시 점검 실시 (폐목방치 등 위장 영농 여부)
- 미영농 및 위장영농 농지이용시설 수시 확인 후 원상회복 명령 및 고발, 농지처분 명령 등 행정절차 이행

❍ 추진계획
- 2023. 1.　　: 농지이용시설 이용실태 점검 계획 수립
- 2023. 2. ~ 12. : 농지이용시설 영농 여부 점검 실시

담 당 자 허가팀장 이은희(☎ 1826), 담당자 김아정(☎ 1732), 허민현(☎ 1728)

3 주거환경 질적 개선으로 정주의욕 고취

❖ 농촌주택개량자금을 저금리로 지원하고, 빈집 및 슬레이트 철거를 통한 농어촌 주거환경 개선
❖ 노후 공동주택단지 환경개선 비용 일부를 지원하여 쾌적한 주거환경 조성

[1] 농촌주택개량 추진

◈ 대　　상 : 본인 소유의 노후·불량주택을 개량하려는 농촌 주민, 농촌지역에서 거주하는 무주택자, 도시지역에서 농촌지역으로 이주하려는 자
◈ 사 업 량 : 75동
◈ 사 업 비 : 농협자금 100%(신축 등 최대 2억원 이내)
◈ 주요내용 : 농촌주택개량자금을 저금리(융자)로 지원하여 농어가의 경제적 부담을 덜어주고 쾌적한 주거환경 조성

○ 추진 계획
- 2023. 2. : 대상자 선정
- 2023. 3. : 사업추진
- 2023. 11. : 사업완료

담 당 자 주택팀장 전재성(☎ 1850), 담당자 최지혜(☎ 1751)

[2] 빈집정비추진

◈ 대　　상 : 1년 이상 아무도 거주 · 사용하지 아니한 빈집
◈ 사 업 량 : 100동(동당 최대 5백만원)
◈ 사 업 비 : 500백만원(군 500)
◈ 주요내용 : 농어촌 주거환경을 저해하는 등 공익상 유해한 주택 및 건축물의 정비를 통해 농어촌 주거환경을 효율적으로 개선

○ 추진계획
- 2023. 2. : 대상자 선정
- 2023. 3. : 사업착수
- 2023. 11. : 사업완료

담 당 자 주택팀장 전재성(☎ 1850), 담당자 최지혜(☎ 1751)

[3] 농어촌 슬레이트처리 추진

◈ 대　　상 : 주택 및 부속건축물의 슬레이트 처리 및 지붕개량
◈ 사 업 량 : 289동
◈ 사 업 비 : 1,242백만원(국 621, 도 186, 군 435)
◈ 주요내용 : 발암물질인 석면이 함유된 주택 슬레이트 처리를 통해 주민건강 보호 및 쾌적한 생활환경 조성
- 슬레이트 처리 : 190동(동당 3.52백만원)
- 주택 지붕개량 : 44동(동당 6.28백만원)
- 비주택 슬레이트 처리 : 55동(동당 5.4백만원)

○ 추진계획
- 2023. 2. : 대상자 선정
- 2023. 3. : 사업착수
- 2023. 11. : 사업완료

담 당 자 주택팀장 전재성(☎ 1850), 담당자 최지혜(☎ 1751)

4 맞춤형 주거급여 지원으로 복지 사각지대 최소화

❖ 주거급여 수급자중 자가가구는 주택보수, 임차가구는 임차료 지원으로 맞춤형 주거복지 실현
❖ 저소득 고령자장애인 가구에 주택 개보수 지원, 무주택 다자녀가정에 대한 전세자금 대출이자 지원을 통한 주거부담 경감 및 복지사각지대 최소화

[1] 주거급여 현금지원

◈ 대　　상 : 소득인정액이 기준 중위소득 47%이하인 가구중 타인의 주택 등에 거주하는 가구
◈ 사 업 량 : 2,324가구
◈ 사 업 비 : 3,172백만원(국 2,855, 도 222, 군 95)
◈ 주요내용 : 임차가구(전세・월세 등)에 대한 임차료 지원
- 가구당 1만원~31만원선(소득인정액과 가구원 수에 따라 차등 지원)

○ 추진계획
- 2023. 1. ~ 12. : 주거급여 보장결정 및 지원

담 당 자 주택팀장 전재성(☎ 1850), 담당자 조현희(☎ 1760)

[2] 주거급여 현물지원

◈ 대　　상 : 소득인정액이 기준 중위소득 47% 이하인 가구 중 주택 등을 소유하고 그 주택 등에 거주하는 가구
◈ 사 업 량 : 81가구
◈ 사 업 비 : 597백만원(국 537, 도 42, 군 18)
◈ 주요내용 : 자가가구에 대한 주택개보수 지원
- 주택 노후도에 따라 경 457만원, 중 849만원, 대 1,241만원 차등 지원
◈ 시행방법 : LH한국토지주택공사 위탁

○ 추진계획
- 2023. 1. ~ 2. : 대상가구 선정 및 위탁 계약
- 2023. 11. : 사업완료

담 당 자 주택팀장 전재성(☎ 1850), 담당자 조현희(☎ 1760)

[3] 고령자주택 주거환경개선

◈ 대　　상 : 소득인정액이 기준 중위소득 50%이하인 고령자 가구
◈ 사 업 량 : 6가구
◈ 사 업 비 : 42백만원(도 13, 군 29)
◈ 주요내용 : 자가 또는 임차가구(임대인 동의시)에 대한 주택 개보수지원
　　- 가구당 7백만원 범위 내 지원
◈ 시행방법 : ㈜홍성주거복지센터 위탁

○ 추진계획
- 2023. 1. : 대상가구 선정
- 2023. 2. : 위탁 계약
- 2023. 11. : 사업완료

담 당 자 주택팀장 전재성(☎ 1850), 담당자 조현희(☎ 1760)

[4] 장애인주택 주거환경개선

◈ 대　　상 : 소득인정액이 기준 중위소득 50%이하인 장애인 가구
◈ 사 업 량 : 9가구
◈ 사 업 비 : 34백만원(국 17, 도 5, 군 12)
◈ 주요내용 : 자가 또는 임차가구(임대인 동의시)에 대한 주택 개보수지원
　　- 가구당 3.8백만원 범위 내 지원
◈ 시행방법 : ㈜홍성주거복지센터 위탁

○ 추진계획
- 2023. 1. : 대상가구 선정
- 2023. 2. : 위탁 계약
- 2023. 11. : 사업완료

담 당 자 주택팀장 전재성(☎ 1850), 담당자 조현희(☎ 1760)

[5] 무주택 다자녀가정 전·월세 보증금 대출이자 지원

◈ 대　　상 : 중위소득 120%이하의 18세 미만 자녀 3명 이상의 다자녀가정
◈ 사 업 량 : 10가구
◈ 사 업 비 : 10백만원(군 10)
◈ 주요내용 : 전・월세 보증금 대출 이자 연100만원씩 최대 5년간 지원

○ 추진계획
- 2023. 1. : 지원사업 공고 및 신청서 접수
- 2023. 2. ~ 11. : 대상자 선정
- 2023. 12. : 지원금 지급

담 당 자 주택팀장 전재성(☎ 1850), 담당자 조현희(☎ 1760)

5 공동주택관리 지원으로 쾌적한 주거환경조성

❖ 노후 공동주택 유지보수 및 공동체 활성화사업 추진으로 단지 내 주민화합 도모
❖ 노후공공임대주택 서비스 질적 향상으로 쾌적한 주거환경조성

[1] 공동주택 공공시설물 보수 지원

◈ 대　　상 : 10세대 이상 공동주택중 준공 후 10년이 경과된 공동주택
◈ 사 업 량 : 8개 단지
◈ 사 업 비 : 400백만원(군 400)
◈ 주요내용 : 단지 당 최대 5천만원 한도 내에서 노후 공동주택 단지 내 공공시설물의 보수 · 정비 비용 70%이내 지원

○ 추진 계획
- 2023. 2. : 대상지 선정
- 2023. 3. : 사업착수
- 2023. 11. : 사업완료

담 당 자 공동주택관리팀장 고성화(☎ 1716), 담당자 윤진수(☎ 1758)

[2] 공동주택 보안등 전기요금 지원

◈ 대　　상 : 주택법 및 건축법에 따라 건립된 공동주택
◈ 사 업 량 : 30개 단지
◈ 사 업 비 : 60백만원(군 60)
◈ 주요내용 : 예산액 범위 내에서 공동주택 단지내 보안등 전기요금 지원

○ 추진 계획

- 2023. 5. : 대상지 선정 및 교부(상반기)
- 2023. 11. : 대상지 선정 및 교부(하반기)

담 당 자 공동주택관리팀장 고성화(☎ 1716), 담당자 윤진수(☎ 1758)

[3] 공동체활성화 지원

◈ 대　　상 : 관내에 소재한 공동주택
◈ 사 업 량 : 관내 공동주택 50개 단지(임대제외)
◈ 사 업 비 : 9백만원(군 9)
◈ 주요내용 : 단지 당 최대 3백만원 한도 내에서 공동체 활성화를 위한 운영비 및 활동비 70%이내 지원

○ 추진 계획

- 2023. 2. : 대상지 선정
- 2023. 3. : 사업추진
- 2023. 11. : 사업완료

담 당 자 공동주택관리팀장 고성화(☎ 1716), 담당자 조경숙(☎ 1629)

[4] 공동주택 근로자 근무환경 개선 지원

◈ 대　　상 : 공동주택 단지 내 설치된 휴게시설
◈ 사 업 량 : 공동주택 단지 내 설치된 휴게시설(41개 단지)
◈ 사 업 비 : 9백만원(군 9)
◈ 주요내용 : 단지 당 최대 3백만원 한도 내에서 공동주택 내 근로자의 인권보호 및 증진을 위한 시설 70%이내 지원

○ 추진 계획
- 2023. 2. : 대상지 선정
- 2023. 3. : 사업추진
- 2023. 11. : 사업완료

담 당 자 공동주택관리팀장 고성화(☎ 1716), 담당자 조경숙(☎ 1629)

[5] 노후공공임대주택 시설개선사업

◈ 위　　치 : 구항면 충서로 1060-52, 개나리아파트
◈ 사 업 량 : 외부도색 1식
◈ 사 업 비 : 48.4백만원(국 29, 도 5.8, 군 13.6)
◈ 내　　용 : 장애인 및 고령자 가구의 노후 주거환경 개선

○ 추진계획
- 2023. 2. : 설계용역 완료
- 2023. 3. : 공사착수
- 2023. 11. : 공사완료

담 당 자 공동주택관리팀장 고성화(☎ 1716), 담당자 안영주(☎ 1742)

6 민간전문가 참여로 공공건축물 디자인 품격 향상

❖ 공공건축물의 품질 향상 및 품격 있는 도시 이미지 조성
❖ 건축 민간전문가 참여를 통한 공공건축·사업의 효율적 운영 및 디자인 관리 체계 개선

[1] 총괄·공공건축가 운영

◈ 사 업 비 : 49.8백만원(군 49.8)
◈ 사업기간 : 2023. 1. ~ 12.
◈ 주요내용
- 전문 지식을 갖춘 민간전문가 참여를 통한 공공건축, 공공사업의 체계적 관리 및 디자인 품질 향상

○ 업무 추진 계획
- 2023. 1. ~ 12. : 공공건축가 운영
- 2023. 4. : 임기만료에 따른 총괄건축가(2기) 위촉
- 2023. 6. : 공공건축가 2기 위촉

담 당 자 건축행정팀장 최해영(☎1750), 담당자 조아라(☎ 1522)

7 안전사각지대 해소 및 주민 생활 편의 증진 도모

❖ 다중이용건축물 등 정기점검을 통한 건축물 성능향상 및 안전성 도모
❖ 건축공사현장 안전점검을 통한 안전사고 사전예방 및 안심하고 생활할 수 있는 환경조성

[1] 건축물 정기점검

◈ 대　　상
- 집합건축물중 연면적 3,000㎡ 이상인 건축물
- 다중이용업소가 있는 건축물로서 조례로 정하는 건축물
(영업장 면적이 500㎡ 이상인 건축물 중 제과점, 일반음식점, 단란주점, 유흥주점, 학원, 노래연습장, 목욕장, 안마시술소 등)
- 준다중이용 건축물 중 특수구조 건축물 등

◈ 사 업 비 : 비예산

◈ 주요내용
- 대지, 높이 및 형태, 구조안전, 화재안전, 건축설비, 건축물관리계획의 수립 및 이행 여부 등 점검

❍ 업무 추진 계획
- 2023. 1. ~ 9. : 거성아파트 외 8개소 정기점검 대상 통보
- 2023. 3. ~ 12. : 정기점검 완료 후 건축물의 생애이력 관리 시스템에 결과 보고서 제출 및 등록
- 2023. 10. ~ 12. : 2024년 정기점검 대상 건축물 통보 (‘24. 1. ~ 3. 기준)

담 당 자 건축행정팀장 최해영(☎1750), 담당자 전은미(☎1521)

[2] 건축공사 군민 안전감시단 운영

◈ 사 업 비 : 6백만원 (군 6)
◈ 사업기간 : 2023. 1. ~ 12.
◈ 주요내용
- 건축공사장 안전점검 실시, 소규모 노후건축물 안전점검·관리 등을 통한 건설사고 사전 예방 및 군민 안전 확보

❍ 업무 추진 계획
- 2023. 1. ~ 12. : 수시 합동점검 실시
- 2023. 3. : 해빙기 공사현장 안전점검 실시
- 2023. 6. : 우기대비 공사현장 안전점검 실시
- 2023. 12. : 동절비 대비 공사현장 안전점검 실시

담 당 자 건축행정팀장 최해영(☎1750), 담당자 전은미(☎1521)

8 반듯한 건축행정 실행으로 민원 만족도 제고

❖ 주민 편의를 위한 신규 시책을 개발하여 건축행정의 다양한 욕구 충족
❖ 건축 인·허가의 적법한 운영과 위법 건축물 관리 등 건축행정 전반에 대한 지도·점검을 통한 건실한 건축 문화 조성

[1] 고품격 건축 인·허가 민원서비스 제공

◈ 대　　상 : 11개 읍·면
◈ 사 업 비 : 2백만원(군 2)
◈ 주요내용
- 건축민원의 신속·정확한 처리
- 건축물 등기촉탁 서비스 제공
- 건축 인·허가 절차 안내 및 홍보

○ 추진 계획
- 건축 인·허가 처리기간 단축 및 건축 관련 민원 최소화
- 등기촉탁서비스 전년 대비 10% 이상 증가로 지속 추진
- 건축 인·허가 절차 및 관련 법규를 알기 쉽게 안내하여 민원 만족도 제고

담 당 자 건축팀장 이승욱(☎ 1847), 담당자 이승열(☎ 1523)

[2] 장기 미준공 건축물 관리 철저

◈ 대　　상 : 11개 읍·면
◈ 사 업 비 : 비예산
◈ 주요내용
- 장기 미착공·미준공, 방치건축물 관리 및 정비
- 건축공사장 현장점검 실시 및 위반건축물 단속·정비

○ 추진계획
- 건축허가는 2년 이상, 건축신고는 1년 이상 미착공한 건축물에 대하여 인·허가 취소
- 방치건축물에 대한 안전점검 등 현장조사 실시
- 건축사를 통한 공사현장 관리·감독 강화

담 당 자 건축팀장 이승욱(☎ 1847), 담당자 이승열(☎ 1523)

[3] 건축허가기간 만료 사전예고제 시행

◈ 대　　상 : 11개 읍·면
◈ 사 업 비 : 비예산
◈ 주요내용
- 건축허가(신고)에 대하여 착공신고 사전 안내
- 가설건축물 존치기간 도래 전 만료 안내(3년 연장 가능)

○ 추진계획
- 착공신고 : 건축허가 후 2년, 건축신고 후 1년 이내에 착수하도록 사전에 안내
- 가설건축물 : 존치기간 만료 예정 가설건축물에 대하여 연장 신청 또는 멸실토록 사전에 안내
- 건축인·허가 및 가설건축물 존치기간 만료 30일 전 우편물 등으로 통보

담 당 자 건축팀장 이승욱(☎ 1847), 담당자 윤민경(☎ 1679)

[4] 가설건축물 스티커 표시제도

◈ 대　　상 : 11개 읍・면
◈ 사 업 비 : 1.6백만원(군 1.6)
◈ 주요내용
- 신고대상 가설건축물에 대한 신고내용 등 표기
- 가설건축물 존치기간 표기로 건축법 위반사항 예방

○ 추진계획
- 가설건축물 신고필증 교부 시 스티커 제작 및 배부

담 당 자 건축팀장 이승욱(☎ 1847), 담당자 이정연(☎ 1471)

9 특화 경관디자인 개발로 문화관광 거점 조성

❖ 경관・역사・문화자원(자연, 문화재, 특정장소) 등과 연계한 특화 경관 창출로 지역경제활성화 및 인구유입

[1] 찾아가고 싶은 마을 특화경관 조성

◈ 대　　상 : 관내 면 소재지 마을 3개소
◈ 사업기간 : 2023. 1. ~ 7.
◈ 사 업 비 : 21백만원(군 21)
◈ 주요내용 : 마을의 특색있는 경관자원을 발굴해 인기 명소로 조성하기 위한 기본계획 수립(경관협정 운영회 설립 및 가이드 라인 작성)

○ 업무 추진 계획
- 2023. 2. : 희망마을 대상지 공모 및 선정
- 2023. 4. : 대상지 현황조사 및 주민 의견 수렴
- 2023. 7. : 기본계획(보고서, 조감도 등) 완료
- 2023. 8. : 국·도비 공모사업 응모(재원 확보)

담 당 자 공공디자인팀장 이성원(☎ 1857), 담당자 임중구(☎ 1452)

[2] 현수막 지정게시대 확충 설치

◈ 대　　상 : 현수막 지정게시대 확충 설치(5단 1열 2개소)
◈ 사 업 비 : 20백만원 (군 20)
◈ 주요내용 : 현수막 지정게시대를 확충 설치하여 불법현수막 게시 건수를 감소시키고 도시미관을 개선하고자 함.

○ 업무 추진 계획
- 2023. 4. : 현수막 지정게시대 설치 공사 발주
- 2023. 8. : 공사 완료

담 당 자 공공디자인팀장 이성원(☎ 1857), 담당자 성연조(☎ 1541)

Ⅳ 주요 사업비 조서

(단위 : 백만원)

사 업 명		2023년 소요 사업비				
		계	국비	도비	군비	기타
합계	21건	6,940.8	4,059	688.8	2,193	-
1	장곡 광성리 아름다운 경관 가꾸기	550	-	165	385	-
2	결성읍성 특화 경관디자인 전략계획	167	-	50	117	-
3	농촌주택개량 추진(농협자금 최대2억원)	-	-	-	-	-
4	빈집정비추진	500	-	-	500	-
5	농어촌 슬레이트처리 추진	1,242	621	186	435	-
6	주거급여 현금지원	3,172	2,855	222	95	-
7	주거급여 현물지원	597	537	42	18	-
8	고령자주택 주거환경개선	42		13	29	-
9	장애인주택 주거환경개선	34	17	5	12	-
10	무주택 다자녀가정 전·월세 보증금 대출 이자지원	10	-	-	10	-
11	공동주택 공공시설물 보수 지원	400	-	-	400	-
12	공동주택 보안등 전기요금 지원	60	-	-	60	-
13	공동체활성화지원	9	-	-	9	-
14	공동주택근로자 근무환경개선 지원	9	-	-	9	-
15	노후공공임대주택 시설개선사업 추진	48.4	29	5.8	13.6	-
16	총괄·공공건축가 운영	49.8	-	-	49.8	-
17	건축공사 군민 안전감사단 운영	6	-	-	6	-
18	고품격 건축 인·허가 민원서비스 제공	2	-	-	2	-
19	가설건축물 스티커 표시제도	1.6	-	-	1.6	-
20	찾아가고 싶은 마을 특화경관 조성	21	-	-	21	-
21	현수막 지정게시대 확충 설치	20	-	-	20	-

도 시 재 생 과

- 업무여건 및 추진방향
- 현안과제 추진계획
- 주요 업무 추진계획
- 주요 사업비 조서

Ⅰ 업무여건 및 추진방향

목표	환황해권 중심도시로서의 위상 제고

업무 여건 및 추진 방향	○ 광역교통망 연결, 혁신도시 지정 등의 변화에 적극 대응하기 위한 장기발전방향을 제시하는 종합계획 수립 ○ 도심지역의 통행량 증가로 인한 체계적인 교통망 구축 ○ 기 개설된 도시계획도로의 불편사항 개선을 통한 주민 편의 증진 ○ 대내외적 변화에 부합하는 계획적인 도시개발 사업 추진 ○ 도시재생사업을 통해 주거환경개선, 생활인프라 구축, 공동체 커뮤니티 회복
중점 과제	○ 군 기본계획과 부합된 시가화지역의 신속하고 탄력적인 계획 운영을 위한 지구단위계획 재정비 수립 추진 ○ 합리적 도시 관리 체계 마련 및 객관적 입안 기준 근거 마련을 위한 기초조사 정보체계 구축 및 토지적성평가, 재해취약성 분석 ○ 도심지 내 순환도로망 구축, 시가지 도로망 확장 등으로 교통체증 해소 및 주거밀집지역의 주민 편의 도모 ○ 한전주 지중화사업을 통한 쾌적하고 안전한 보행환경 조성 ○ 홍성역 주변 여건 변화에 대응하여 체계적·계획적인 도시개발 사업 추진 ○ 지역활력 커뮤니티활성화를 위한 문화광장 조성, 어울림센터 건립 추진 ○ 지역주민 중심의 골목상권 활성화를 위한 도시재생사업 추진

Ⅱ 현안과제 추진계획

1 홍성 북서부순환 도시계획도로 개설

❖ 홍성읍 원도심 균형발전과 도청대로 교통량 증가에 따른 능동적 대처
❖ 도시계획도로 개설을 통한 교통 여건 개선 및 지역 균형발전 도모

❑ 사업개요

○ 위　　치 : 홍성읍 소향리 일원(소향삼거리 ↔ 도청대로)
○ 사업기간 : 2017. 1. ~ 2025. 11.
○ 총사업비 : 42,400백만원(특별조정교부금 1,000, 도 1,000, 군 40,400)
※ 기투자 23,185　2023년 6,400　향후 12,815
○ 사업내용 : 도로개설 L=1.94km, B=20~24m(4차로)

❑ 그동안 추진사항

○ 2019. 10. : 실시설계인가 고시
○ 2020. 7. ~ 2021. 3. : 보상협의
○ 2021. 5. : 지방토지수용위원회 수용재결 신청
○ 2022. 9. : 지방토지수용위원회 수용재결
○ 2022. 10. : 수용재결에 따른 이의신청 접수
○ 2022. 11. : 수용재결 결정 금액 법원 공탁 및 지방건설기술심의 의뢰

❑ 향후계획

○ 2023. 1. : 충남도 계약심사 의뢰 및 사업 발주
○ 2025. 11. : 사업 준공

올 해 목 표	◆ 관계기관 협의완료(2023. 1.) ◆ 사업 발주(2023. 1.) 및 공정률 30%(2023. 11.)
담 당 자	도시기반팀장 조상범(☎ 1846), 담당자 이재윤(☎ 1748)

2 홍성역세권 도시개발사업

❖ 서해선·장항선 복선전철 건설과 내포도시첨단산단 진입도로 개통 등 교통여건의 급격한 변화에 대응하여 홍성 역세권의 체계적인 개발 도모

❑ 사업개요

- ❍ 위　　치 : 홍성군 홍성읍 고암리, 대교리 일원(홍성역 일원)
- ❍ 사업기간 : 실시계획인가일(2020.1.8.)~환지처분예정일(2023.8.31.)
- ❍ 총사업비 : 48,335백만원(군 15,450 기타 32,885)
- ❍ 사업내용 : 환지방식에 의한 도시개발사업(A=154,483㎡)

❑ 그동안 추진사항

- ❍ 2018.8. 10. : 군관리계획(용도지역) 결정(변경), 구역지정 및 개발계획승인
- ❍ 2019.11.27. : 충남도 도시계획위원회 심의(조건부수용(보고:12.26.))
- ❍ 2019.12.31. : 사업시행자 지정(지정권자: 충청남도지사)
- ❍ 2020. 1. 8. : 개발계획(변경) 및 실시계획 인가 고시(충남도 고시 제2019-1239호)
- ❍ 2020. 2. 5. : 지장물(영업) 및 영농보상 착수
- ❍ 2020. 8.21. : 단지조성공사 착공
- ❍ 2020.12.22. : 토지평가협의회(3차) 의결(1차 : 6.23. / 2차 : 7.17.)
- ❍ 2021. 1.21. : 단지조성공사 일시중지
- ❍ 2021. 4.30. : 환지계획 공람 공고(1차:1.22~2.15, 2차:3.22~4.5, 3차:4.30~5.14)
- ❍ 2021. 6. 4. : 환지계획 인가 및 환지 예정지 지정
- ❍ 2021. 6.22. : 단지조성공사중지 해제
- ❍ 2022. 6. 2. : 홍성역세권 도시개발사업 체비지 예정가격 결정 및 매각계획 수립
- ❍ 2022. 6. 2. : 체비지 매각 공고(6.9.) 및 입찰(6.20.~7.19.)
- ❍ 2022. 7.20. : 체비지 매각 개찰(38필지 중 14필지 계약)
- ❍ 2022. 8.19. : 2차 체비지 매각 공고(8.22.) 및 입찰(8.29.~9.19.)
- ❍ 2022. 9.20. : 2차 체비지 개찰(24필지 중 5필지 계약)

○ 2022.10.12.: 3차 체비지 매각공고(10.13.) 및 입찰(10.19.~11.2.)

○ 2022.11. 3.: 3차 체비지 개찰(19필지 중 0필지)

○ 2022.12.

- 지장물(영업) 및 영농손실(보상률 97.2%)
- 단지조성공사 공정률 (66.06%)
- 동절기 품질관리를 위한 공사 일시중지(2023.1.1 ~ 2.28.)

공 종	단 위	설 계 량	누계작업량	공정률(%)	비 고
순 성 토	㎥	327,341	327,341	100	완 료
우 수 공	m	6,137	3,248	52.9	공사중
오 수 공	m	3,872	2,720	70,2	공사중
구조물공	m	102(115)	102(-)	100(0)	L형(반중력식)
부 대 공	식	1	1	39.4	EGI휀스, 침사지 등
상수도공	m	3,330	778	23.4	공사중
도로 및 포장공	㎡	34,829	0	0	선행공정에 따라 진행예정

- 지하주차장 및 홍성역 이용시설 실시설계용역
  · 과업기간 : 2022. 3. 16. ~ 2023. 1. 9. (용역일시중지일 : 2022.12.14.)
  · 중지이유 : 총액 사업비증가에 따른 행정절차 이행기간 일시중지

❑ 향후계획

○ 2023. 1. : 4차 체비지매각 계획 수립 및 추진

○ 2023. 5. : 환지예정지 확정측량

○ 2023. 7. : 단지조성공사 준공

○ 2023. 8. : 환지처분

○ 2023. 8.~ : 청산금 징수·교부 및 등기촉탁

○ 2023. 11. : 지하주차장 및 홍성역 이용시설 완료

올 해 목 표	◆ 홍성역세권 도시개발사업 단지조성공사 준공(2023. 7.) ◆ 홍성역세권 도시개발사업 조사설계용역 완료(2023. 9.)
담 당 자	**도시개발팀장 이관엽(☎ 1942), 담당자 최승철(☎ 1941)**

Ⅲ 주요 업무 추진계획

1 군 발전 정책 및 계획에 기반한 도시 위상 강화

❖ 시가화지역 내 지구단위계획 수립을 통한 합리적·구체적 도시계획 수립
❖ 기초조사 정보체계 구축을 통한 객관적 입안 근거 마련
❖ 군정책사업 반영 및 군계획시설 결정으로 실효성 있는 행정계획 마련

[1] 홍성 지구단위계획 수립 및 재정비 용역

◈ 위　　치 : 홍성군 일원
◈ 과 업 량 : A=1,086만㎡
◈ 용 역 비 : 700백만원(군 700)　※ 기투자 300, **23년 300**, 향후 100
◈ 과업기간 : 2021. 4. ~ 2024. 4.
◈ 주요내용
- 홍성읍 지구단위계획 수립 및 군내 지구단위계획 재정비
- 대상지 내 재해영향성검토, 전략환경영향평가, 교통영향평가 추진

○ 업무 추진 계획
- 2023. 3. : 지구단위계획 시행지침 등 초안 작성
- 2023. 9. : 군계획시설 변경(안) 자료 작성
- 2023. 11. : 주민의견 청취 등 행정절차 진행

담 당 자 도시계획팀장 김선진(☎ 1845), 담당자 강태임(☎ 1475)

[2] 홍성군 도시계획 기초조사 등 구축 용역

◈ 위　　치 : 홍성군 일원
◈ 과 업 량 : A=446.7㎢
◈ 용 역 비 : 480백만원(군 480)　※ 기투자 200, **23년 280**
◈ 과업기간 : 2022. 1. ~ 2023. 12.
◈ 주요내용
- 도시계획 기초조사 정보체계 구축 및 토지적성평가, 재해취약성 분석

○ 업무 추진 계획
- 2023. 1. : 토지적성평가 2차 결과 점검
- 2023. 2. : 재해취약성 보고서 작성 등 행정절차 진행
- 2023. 8. : 시스템 설치 및 시험운영
- 2023. 10. : 국토연구원, LX공사 검증
- 2023. 12. : 정보체계 시스템 구축 완료

담 당 자 도시계획팀장 김선진(☎ 1845), 담당자 서용준(☎ 1437)

[3] 홍성군 관리계획(재정비) 변경 용역

◈ 위　　치 : 홍성군 일원
◈ 과 업 량 : A=446.7㎢
◈ 용 역 비 : 700백만원(군 700)　※ **23년 100**, 향후 600
◈ 과업기간 : 2023. 3. ~ 2026. 12.
◈ 주요내용
- 국토계획법에 따른 군관리계획 재정비 및 도시공간구조 재검토
- 군정책사업 반영 및 주민불편사항 해소를 위한 군관리계획 변경
- 서해선 복선전철, 장항선 개량사업 등에 따른 철도역 주변 정비

○ 업무 추진 계획
- 2023. 1. : 용역 계약을 위한 행정절차 진행(일상감사, PQ 등)
- 2023. 3. : 용역 착수
- 2023. 12. : 군계획시설 현황카드 작성 및 기정계획 재검토

담 당 자 도시계획팀장 김선진(☎ 1845), 담당자 강태임(☎ 1475)

2 도시기반시설 확충으로 지역 균형발전

❖ 도시계획도로 개설에 따른 체계적인 도시 가로망 조성
❖ 개설 완료된 도시계획도로를 이용하는 군민들의 불편 사항 해소

[1] 오관8리 도시계획도로 개설

◈ 위　　치 : 홍성읍 오관리(8리) 일원
◈ 사 업 량 : L=200m, B=8m
◈ 사 업 비 : 2,360백만원(군 2,360) ※ 기투자 1,660 **2023년** 150 향후 550
◈ 사업기간 : 2016. 1. ~ 2024. 11.

○ 업무 추진 계획
- 2023. 3. ~ 11. : 지장물 철거
- 2024. 3. ~ 11. : 사업 착공 및 준공

담 당 자 도시기반팀장 조상범(☎ 1846), 담당자 최진영(☎ 1738)

[2] 엄마슈퍼~림스모텔간 도시계획도로 개설

◈ 위　　치 : 홍성읍 오관리(7리) 일원
◈ 사 업 량 : L=250m, B=6~8m
◈ 사 업 비 : 1,391백만원(군 1,391) ※ 기투자 941 **2023년 450**
◈ 사업기간 : 2019. 1. ～ 2023. 11.

○ 업무 추진 계획
- 2023. 1. ~ 4. : 보상협의
※ 보상대상 토지 23필지(25인) 중 17필지(17인), 지장물 14건 중 10건 보상
- 2023. 5. ~ 11. : 사업 착공 및 준공

담 당 자 도시기반팀장 조상범(☎ 1846), 담당자 최진영(☎ 1738)

[3] 제일은행~신천아파트간 도시계획도로 개설

◈ 위　　치 : 홍성읍 오관리(2리) 일원
◈ 사 업 량 : L=248m, B=6m
◈ 사 업 비 : 1.600백만원(군 1,600) ※ 기투자 1,140 **2023년 460**
◈ 사업기간 : 2019. 1. ~ 2023. 11.

❍ 업무 추진 계획
- 2023. 3. ~ 11. : 사업 착공 및 준공

담 당 자 도시기반팀장 조상범(☎ 1846), 담당자 최진영(☎ 1738)

[4] 현대아파트~세광아파트간 도시계획도로 개설

◈ 위　　치 : 홍성읍 오관리(6리) 일원
◈ 사 업 량 : L=150m, B=8m
◈ 사 업 비 : 1,525백만원(군 1,525) ※ 기투자 1,465 **2023년 60**
◈ 사업기간 : 2019. 1. ~ 2023. 11.

❍ 업무 추진 계획
- 2023. 3. ~ 6. : 지장물 철거
- 2024. : 아파트 시행사 사업 추진(소향리 공동주택 신축)

담 당 자 도시기반팀장 조상범(☎ 1846), 담당자 최진영(☎ 1738)

[5] 새마을회관~농어촌공사간 도시계획도로 개설

◈ 위 치 : 홍성읍 월산리(2리), 옥암리(2리) 일원
◈ 사 업 량 : L=628m, B=20m
◈ 사 업 비 : 10,000백만원(군 10,000) ※기투자 118 **2023년 1,000** 향후 8,882
◈ 사업기간 : 2019. 7. ~ 2025. 11.

○ 업무 추진 계획

- 2023. 1. ~ 2024. 12. : 보상협의

※ 보상대상 토지 75필지(83인), 지장물 14건

- 2025. 3. ~ 11. : 사업 착공 및 준공

담 당 자 도시기반팀장 조상범(☎ 1846), 담당자 이재윤(☎ 1748)

[6] 옥암지구~홍성경찰서 교차로간 도시계획도로 개설

◈ 위 치 : 홍성읍 옥암리(3리) 일원
◈ 사 업 량 : L=616m, B=20m
◈ 사 업 비 : 12,100백만원(군 12,100) ※기투자 200 **2023년 30** 향후 11,870
◈ 사업기간 : 2021. 1. ~ 2025. 11.

○ 업무 추진 계획

- 2023. 1. ~ 6. : 지적분할측량 및 도시계획시설 결정 등 행정절차 이행
- 2023. 7. ~ 2024. 12. : 보상협의
- 2025. 3. ~ 11. : 사업 착공 및 준공

담 당 자 도시기반팀장 조상범(☎ 1846), 담당자 이재윤(☎ 1748)

[7] 광천우체국~하상주차장간 도시계획도로 개설

◈ 위　　치 : 광천읍 광천리 일원
◈ 사 업 량 : L=220m, B=10m
◈ 사 업 비 : 660백만원(군 660) ※ 기투자 60 2023년 300 향후 300
◈ 사업기간 : 2021. 1. ~ 2024. 11.

❍ 업무 추진 계획
- 2023. 1. ~ 12. : 보상협의
※ 보상대상 지장물 6건
- 2024. 3. ~ 11. : 사업 착공 및 준공

담 당 자 도시기반팀장 조상범(☎ 1846), 담당자 이후영(☎ 1726)

[8] 오관11리 도시계획도로 개설

◈ 위　　치 : 홍성읍 오관리(11리) 일원
◈ 사 업 량 : L=120m, B=6m
◈ 사 업 비 : 950백만원(군 950) ※ 기투자 600 2023년 350
◈ 사업기간 : 2017. 1. ~ 2023. 11.

❍ 업무 추진 계획
- 2023. 1. ~ 4. : 보상협의
※ 보상대상 토지 2필지(2인), 지장물 1건
- 2023. 5. ~ 11. : 사업 착공 및 준공

담 당 자 도시기반팀장 조상범(☎ 1846), 담당자 이후영(☎ 1726)

[9] 장군상오거리~홍성역사거리 지중화

◈ 위　　치 : 홍성읍 고암리(4리) 일원
◈ 사 업 량 : 전기, 통신 지중화 비용 및 임시복구(L=550m)
◈ 사 업 비 : 1,300백만원(군 1,300) ※2023년 550 향후 750
◈ 사업기간 : 2021. 1. ~ 2024. 11.

○ 업무 추진 계획

- 2023. 1. ~ 2. : 통신사 협약체결
- 2023. 3. ~ 5. : 통신선 지중화 설계
- 2023. 6. ~ 11. : 사업 착공 및 준공(임시포장 포함)
- 2024. 3. ~ 11. : 지중화사업구간 재정비 및 정산

담 당 자 도시기반팀장 조상범(☎ 1846), 담당자 최진영(☎ 1738)

[10] 대교3리~의사총간 도시계획도로 개설

◈ 위　　치 : 홍성읍 대교리(3리) 일원
◈ 사 업 량 : L=420m, B=10m
◈ 사 업 비 : 1,500백만원(군 1,500) ※기투자 20 2023년 20 향후 1,460
◈ 사업기간 : 2021. 1. ~ 2025. 11.

○ 업무 추진 계획

- 2023. 1. ~ 12. : 지적분할측량 및 도시계획시설 결정 등 행정절차 이행
- 2024. 1. ~ 12. : 보상협의
- 2025. 3. ~ 11. : 사업 착공 및 준공

담 당 자 도시기반팀장 조상범(☎ 1846), 담당자 이재윤(☎ 1748)

[11] 삼봉교~소용교간 보도설치

◈ 위　　치 : 광천읍 광천리 일원
◈ 사 업 량 : L=1,086m, B=2m
◈ 사 업 비 : 1,340백만원(도 90, 군 1,250) ※기투자 930 **2023년 410**
◈ 사업기간 : 2021. 1. ~ 2023. 11.

○ 업무 추진 계획

- 2023. 1. ~ 3. : 실시설계 추진
- 2023. 4. ~ 11. : 사업 착공 및 준공(삼봉교~광천교 구간)

담 당 자 도시기반팀장 조상범(☎ 1846), 담당자 최진영(☎ 1738)

[12] 도시계획도로 보도정비

◈ 위　　치 : 도시계획구역 내
◈ 사 업 량 : 보도신설 L=400m, 보도정비 L=1,000m
◈ 사 업 비 : 300백만원(군 300)
◈ 사업기간 : 2023. 1. ~ 11.

○ 업무 추진 계획

- 2023. 1. ~ 3. : 실시설계 추진
- 2023. 4. ~ 11. : 사업 착공 및 준공

담 당 자 도시기반팀장 조상범(☎ 1846), 담당자 이후영(☎ 1726)

[13] 조양문~홍성교간 도시계획도로 정비

◈ 위　　치 : 홍성읍 오관리(2리) 일원
◈ 사 업 량 : 재포장 L=350m, B=7m
◈ 사 업 비 : 350백만원(군 350)
◈ 사업기간 : 2023. 1. ~ 11.

○ 업무 추진 계획

- 2023. 1. ~ 3. : 실시설계 추진
- 2023. 4. ~ 11. : 사업 착공 및 준공

담 당 자 도시기반팀장 조상범(☎ 1846), 담당자 이후영(☎ 1726)

[14] 마구형사거리 교차로 개선

◈ 위　　치 : 홍성읍 오관리(7리) 일원
◈ 사 업 량 : 우회전차로 설치 1개소
◈ 사 업 비 : 500백만원(군 500)
◈ 사업기간 : 2023. 1. ~ 11

○ 업무 추진 계획

- 2023. 1. ~ 3. : 실시설계 추진
- 2023. 4. ~ 5. : 보상협의
- 2023. 6. ~ 11. : 사업 착공 및 준공

담 당 자 도시기반팀장 조상범(☎ 1846), 담당자 이후영(☎ 1726)

3 명품 도시개발로 지속 가능한 도시 조성

❖ 준공된 택지개발지구의 노후 기반시설 유지보수를 통한 도로 및 보도 이용자 편익 도모
❖ 신청사 주차장 부족 문제 등을 해결하기 위하여 군유지와 신청사 부지 연결을 통해 신청사를 방문하는 주민들의 주차편의 제공

[1] 도시개발지구 유지보수

◈ 대　　상 : 준공된 도시개발사업 지구 일원(7개지구)
◈ 사 업 비 : 65백만원(군 65)
◈ 주요내용 : (월산 택지개발지구) 보행로 정비 L=200m
(옥암지구, 역재방죽지구) 환경정비 A=30,000㎡

○ 업무 추진 계획
- 2023. 2 : 실시설계 완료 및 공사 착공
- 2023. 4 : 공사 준공
- 2023. 7 : 도시개발지구 환경정비 완료

담 당 자 도시개발팀장 이관엽(☎ 1942), 담당자 최승철(☎ 1941)

[2] 신청사~상업용지 간 연결도로 개설 실시설계 용역

◈ 대　　상 : 홍성읍 옥암리 1227번지 일원
◈ 사 업 비 : 120백만원(군 120)
◈ 주요내용 : (사업량) 도로 L=240m, 교량 L=40m (상업용지구간 A=2,827㎡, 주차가능대수 90대)

○ 검토사항

- 지질, 지형적 특성을 고려하여 실시설계단계에서 연결방안에 대한 경제성, 효과성 등을 검토하여 적정 연결 방안 결정

○ 업무 추진 계획

- 2023. 1 : 실시설계용역 착수
- 2023. 6 : 실시설계용역 완료
- 2023. 7 : 신청사~상업용지 간 연결도로 사업 착공
- 2024. 3 : 사업준공

담 당 자 도시개발팀장 이관엽(☎ 1942), 담당자 최승철(☎ 1941)

4 도시의 자생적 성장기반 확충으로 삶의 질 향상

❖ 주거환경개선 및 마을 이미지 제고에 기여
❖ 주민들 간의 커뮤니케이션 증대 및 지역 활력 재생을 위한 교류 중심지 형성
❖ 주민주도적 공공시설 유지관리, 공동체 유지활동 등 자립형 마을 운영 및 관리 체계 구축

[1] 오관구역 주거환경개선사업

◈ 위　　치 : 홍성읍 오관리(9, 10리) 일원
◈ 사 업 량 : 48,649㎡
◈ 사 업 비 : 16,000백만원(국 3,284, 도 279, 군 12,437)
※ 기투자 15,592　향후 408
◈ 사업기간 : 2008. 1. ~ 2025. 12.
◈ 사업내용 : 도로개설 10개노선(7개노선 개설완료), 주차장 1개소(완료), 소공원 1개소(완료), 공동주택건설(LH) 245세대 18층

○ 업무 추진 계획

※ 공동주택건설(사업시행자 : LH, GS건설(주) 외 3개)
- 2023. 3. : 지장물조사 완료
- 2023. 7. : 보상 추진
- 2024. 3. : 공동주택 착공
- 2025. 12. : 공동주택 준공 및 입주

※ 현지개량방식(사업시행자 : 홍성군)
- 2024. 7. : 공동주택 주변 도로개설(1개노선) 착공
- 2024. 12. : 공동주택 주변 도로개설(3개노선) 준공

담 당 자 도시재생팀장 정진규(☎ 1940), 담당자 이철승(☎ 1753)

[2] 광천읍 농촌중심지활성화(선도지구) 사업

◈ 위　　치 : 광천읍 광천리 일원
◈ 총사업비 : 8,169백만원(국 5,600, 도 560, 군 2,009)
※ 기투자 5,318　2023년 500, 향후 2,351
◈ 사업기간 : 2018. 1. ~ 2024. 12.
◈ 주요내용 : 문화광장·교류원조성, 문화가로 환경개선사업, 문화객당조성 등

○ 업무 추진 계획
- 2023. 6. : 문화교류원 착공
- 2023. 11. : 문화광장, 문화가로 환경개선사업, 문화객당 준공
- 2024. 6. : 문화교류원 준공
- 2024. 12. : 사업 완료

담 당 자 도시재생팀장 정진규(☎ 1940), 담당자 인용범(☎ 1754)

[3] 남문동마을 도시재생뉴딜사업

◈ 위　　치 : 홍성읍 오관리(4리) 일원
◈ 사 업 량 : 45,789㎡
◈ 총사업비 : 8,858백만원(국 4,000, 도 800, 군 4,058)
※ 기투자 7,465, 2023년 본예산 993, 2023년 추경 400
◈ 사업기간 : 2019. 1. ~ 2023. 11.
◈ 주요내용 : 도시재생어울림센터 조성, 복합커뮤니티센터, 마을공원 조성사업, 주차장 조성사업 등

○ 업무 추진 계획
- 2023. 3. : 도시재생어울림센터 건설공사 착공
- 2023. 11. : 도시재생어울림센터 건설공사 준공

담 당 자 도시재생팀장 정진규(☎ 1940), 담당자 인용범(☎ 1754)

[4] 동문동 도시재생사업(도로개설)

◈ 위　　치 : 홍성읍 오관2리 마을회관~(구)행복예식장 인근
◈ 총사업비 : 1,864백만원(군 1,864) ※ 기투자 50, 2023년 700 향후 1,114
◈ 사업기간 : 2021. 1. ~ 2024. 11.
◈ 사업내용 : 도시계획도로 개설 L=167m, B=8m

❍ 업무 추진 계획

- 2023. 2. : 편입토지 분할측량
- 2023. 3. ~ 2024. 5. : 보상 협의
- 2024. 6. : 사업 착공
- 2024. 11. : 사업 준공

담 당 자 도시재생팀장 정진규(☎ 1940), 담당자 인용범(☎ 1754)

Ⅳ 주요 사업비 조서

(단위 : 백만원)

사 업 명		2023년 소요 사업비				
		계	국비	도비	군비	기타
합계	23건	14,788	-	90	14,698	-
1	홍성 지구단위계획 수립 및 재정비	300	-	-	300	-
2	홍성군 도시계획 기초조사 등 구축	280	-	-	280	-
3	홍성 군관리계획(재정비) 변경	100	-	-	100	-
4	홍성 북서부순환 도시계획도로 개설	6,400	-	-	6,400	-
5	오관8리 도시계획도로 개설	150	-	-	150	-
6	엄마슈퍼~림스모텔간 도시계획도로 개설	450	-	-	450	-
7	제일은행~신천아파트간 도시계획도로 개설	460	-	-	460	-
8	현대아파트~세광아파트간 도시계획도로 개설	60	-	-	60	-
9	새마을회관~농어촌공사간 도시계획도로 개설	1,000	-	-	1,000	-
10	옥암지구~홍성경찰서 교차로간 도시계획도로 개설	30	-	-	30	-
11	광천우체국~하상주차장간 도시계획도로 개설	300	-	-	300	-
12	오관11리 도시계획도로 개설	350	-	-	350	-
13	장군상오거리~홍성역사거리 지중화	550	-	-	550	-
14	대교3리~의사총간 도시계획도로 개설	20	-	-	20	-
15	삼봉교~소용교간 보도설치	410	-	90	320	-
16	도시계획도로 보도정비	300	-	-	300	-
17	조양문~홍성교간 도시계획도로 정비	350	-	-	350	-
18	마구형사거리 교차로 개선	500	-	-	500	-
19	도시개발지구 유지보수	65	-	-	65	-
20	신청사~상업용지 간 연결도로 개설 실시설계용역	120	-	-	120	-
21	광천읍 농촌중심지활성화(선도지구) 사업	500	-	-	500	-
22	남문동마을 도시재생뉴딜사업	1,393	-	-	1,393	-
23	동문동 도시재생사업(도로개설)	700	-	-	700	-

산 림 녹 지 과

- 업무여건 및 추진방향
- 현안과제 추진계획
- 주요 업무 추진계획
- 주요 사업비 조서

Ⅰ 업무여건 및 추진방향

목표	쾌적하고 안전한 녹색도시 구현

업무여건 및 추진방향	
	○ 태풍·폭염·가뭄 등 기후변화에 대한 산림재해의 위험성 상존
	○ 산림보호 및 산림의 공익적 기능에 대한 중요성 부각
	○ 산림을 이용한 소득사업에 대한 관심 및 수요 증가
	○ 양질의 산림복지·휴양서비스 제공으로 우리군 이미지 제고
	○ 생활권 공원녹지공간 확충으로 군민의 삶의 질 향상

중점과제	
	○ 산림 재해예방을 위한 임도 신설 및 사방지 관리
	○ 산불방지의 체계적 추진을 통한 산림보호
	○ 임업인의 안정적 소득창출을 위한 산림소득사업 적기 추진
	○ 지속가능한 산림자원 육성·관리로 사유림 경영 활성화
	○ 산림바이오매스 활용 등 국산목재의 이용 활성화
	○ 공공산림가꾸기 등 취약계층에게 녹색일자리 제공
	○ 특색있는 녹색경관 및 휴게공간 조성으로 녹색도시 구현
	○ 숲체험, 숲교육 등 다양한 맞춤형 산림복지서비스 제공
	○ 산림병해충 예찰 및 방제체계 구축으로 산림생태계 건강성 유지

Ⅱ 현안과제 추진계획

1 역재방죽공원 조성사업

❖ 역재방죽지구 도시개발사업과 연계한 쾌적하고 편리한 도시공원을 조성하여 도심속 녹색 휴식공간 조성
❖ 역재방죽지 내 친수공원 조성으로 홍성군 랜드마크 조성

❑ 사업개요

○ 위　　치 : 홍성군 홍성읍 고암리 691-1번지 일원
○ 사업기간 : 2017. ~ 2023.
○ 사 업 량 : 66,437㎡
○ 총사업비 : 6,600백만원(도 2,100, 군 4,500)
↳ 2023년도 사업비 : 500백만원(도 300, 군 200)
○ 주요 사업내용
- 기존 수변공간과 생태 습지를 유기적으로 연계하는 도심속 에코톤 조성 등 (다목적 잔디마당, 힐링트레일로드, 건강증진시설 등)

❑ 그동안 추진사항

○ 2019. ~ 2021. : 지장물건 보상 및 각종 행정절차 추진
- 공원조성계획변경, 재해영향평가, 실시설계용역, 소규모환경영향평가, 문화재 지표조사, 공공디자인 심의, 임목폐기물 처리용역 등
○ 2021. 6. : 공원 조성사업 착공(토목, 조경, 전기, 폐기물 처리)
○ 2022. 8. : 23년 '더 행복한 삶의 숲 조성'예산심사 통과
- 2023년 도·군비 500백만원(도 300, 군 200) 추가 확보
○ 2022. 11. ~ 12. : 2차 설계변경 및 2차 기성준공(토목, 조경, 폐기물 처리)완료

❑ 향후계획

○ 2023. 1. ~ 2. : 예산 부족분 추가 확보에 따른 제외 공종 추가 설계변경 추진(3차 변경)

올 해 목 표	◆ 역재방죽공원 조성사업 준공(2023. 6.)
담 당 자	공원녹지팀장 장태영(☎ 1763), 담당자 김건형(☎ 1268)

2 홍주숲공원 조성사업

❖ 홍성읍 도심권 산림공원 조성으로 도시민의 숲체험 및 여가공간 제공
❖ 산림의 공익적 기능제고 및 이용기회 확대로 고품격 산림복지서비스 제공

❑ 사업개요

❍ 위　　치 : 홍성군 홍성읍 소향리 398-103번지 일원
❍ 사업기간 : 2020. ~ 2023.
❍ 사 업 량 : 99,730㎡
❍ 총사업비 : 3,150백만원(국 250, 도 1,550, 군 1,350)
❍ 사업내용 : 숲체험시설, 휴게시설, 다목적광장 등 편의시설 설치

❑ 그동안 추진사항 또는 문제점 및 대책

❍ 2019. ~ 2021. : 설계용역 및 각종 행정절차 추진
- 군관리계획결정, 공원조성계획 수립, 재해영향성검토, 소규모 재해영향평가, 소규모환경영향평가, 문화재지표조사, 산지전용 등

❍ 2021. 12. : 공원 조성사업 착공
❍ 2022. 3. : 군관리계획(변경) 결정 및 지형도면 및 실시계획(변경) 인가 고시
- 소규모 환경영향평가 반영, 수도사업소 배수지 중복결정에 따른 변경

❍ 2022. 6. : 홍주숲 내 군유림 임산물 매각
❍ 2022. 10. : 사업지 내 암지반 발생 및 자재단가 상승(철근, 레미콘) 등 공사비 부족분 발생, 공원시설물 등 추후 설치가 가능한 공종 감 적용 ⇒ 군비예산 150백만원 확보(2회 추경)
❍ 2022. 11. : 23년 충청남도 공중화장실 설치 및 개선지원 사업 선정
- 공중화장실 신축사업비 70백만원(도비21, 군비49) 확보

❑ 향후계획

❍ 2023. 1. ~ 2. : 예산 부족분 추가 확보에 따른 제외 공종 추가 설계변경 추진(3차 변경)

올 해 목 표	◆ 조경사업 준공(2023. 6.), 전기·통신사업(2023. 6.) 준공
담 당 자	공원녹지팀장 장태영(☎ 1763), 담당자 마동요(☎ 1269)

3 유아숲 생태 체험시설 보완 사업

❖ 유아들이 숲을 느끼고 체험할 수 있도록 자연친화적이며 안전한 유아숲 체험원을 조성하여, 정서 함양 및 전임적인 성장에 기여

❑ 사업개요

○ 위　　치 : 홍성군 홍북읍 신경리 1717
○ 사업기간 : 2023. 1. ~ 2023. 10.
○ 사 업 량 : 1개소
○ 총사업비 : 400백만원(군 400)
○ 사업내용
- 생태체험 공간 조성 및 자연 모험 놀이시설 조성
- 안전시설, 안내판, 우수처리 구조물 등

❑ 그동안 추진사항 또는 문제점

○ 2021. 3. 10. 유아숲 체험원 조성사업 현장 설명회
- 홍성군어린이집연합회, 군의원, 관련 용역사 등
○ 2021. 3. 10. 공공디자인 현장 컨설팅(충남공공디자인센터)
○ 2021. 4. 5. 민간단체 등에 사업추진에 따른 의견 수렴
- 홍성군 어린이집 연합회 및 군의원, 숲해설가 등
○ 2021. 6. 30. 유아숲 체험원 기반 조성
○ 2022. 8. 30. 유아숲 체험관 조성 완료
○ 2022. 9. 1. 유아숲 교육 프로그램 운영
- 다양한 숲(생태)체험 시설 부족 및 여름철 집중 강우 등에 취약한 지역에 우수처리 시설 조성 필요

❑ 향후계획

○ 2023. 1. ~ 2. : 실시 설계
○ 2023. 3. ~ 10. : 보완사업 추진

올 해 목 표	◆ 2023년 사업 준비
담 당 자	산림휴양팀장 이재규(☎ 1764), 담당자 황진호(☎ 1419)

Ⅲ 주요 업무 추진계획

1 산불방지 종합대책 추진

❖ 계절별 산불양상에 따른 차별화된 산불 대응체계 구축
❖ 실전 중심의 산불재난 상시훈련 활성화로 진화역량 강화
❖ 산불재난 '골든타임제' 준수를 통한 산불현장 출동체계 구축

[1] 산불방지대책본부 운영 및 초동진화태세 확립

◈ 대　　상 : 산불조심기간 운영 (150일)
- 봄철 : 2. 1. ~ 5. 15. 가을철 : 11. 1. ~ 12. 15.

◈ 사 업 비 : 1,786백만원(국 313, 도 191, 군 1,282)

◈ 기　　간 : 2023. 1. ~ 12.

◈ 주요내용
- 산불방지대책본부 설치 운영
- 산불감시 기동대 및 산불전문예방진화대 운영
- 산불감시무인카메라 운영 및 산불진화장비 확충
- 주요산림에 대한 입산통제구역 및 화기물 소지 금지구역 지정 고시
- 소각산불 없는 녹색마을 만들기 추진
- 산불조심기간 시기별 특별대책 추진
- 산불발생 위험요소 사전 차단을 위한 야간순찰조 편성 운영
- 산불취약지역 산불예방 교육 및 홍보 실시

○ 업무 추진 계획
- 2023. 1. : 봄철 산불전문예방진화대 사전운영
- 2023. 2. ~ 5. : 봄철 산불조심기간 운영
- 2023. 9. ~ 10. : 가을철 산불전문예방진화대 사전운영
- 2023. 11. ~ 12. : 가을철 산불조심기간 운영

담 당 자 산림정책팀장 전현진(☎ 1761), 담당자 박유상(☎ 1532)

2 자연재해에 안전한 산림환경 조성

❖ 자연재해에 안전한 자연친화적 임도 신설 및 기존 임도의 체계적 유지·관리
❖ 산사태취약지역에 안전하고 견고한 사방사업 추진
❖ 산사태취약지역 집중관리를 통한 산림재해 사전 예방

[1] 자연친화적 녹색임도 조성·관리

◈ 대　　상
- 간선임도 신설 : 결성면 교항리 ~ 서부면 중리, 판교리
- 작업임도 신설 : 구항면 대정리 ~ 은하면 장곡리
- 구조 개량 및 보수 : 관내 임도
- 유지·관리 : 관리임도 20개소, 94.9km

◈ 사 업 비 : 997백만원(국 313, 도 292, 군 392)
◈ 주요내용 : 간선·작업임도 신설, 임도 구조개량, 임도관리원 운영 등

○ 업무 추진 계획
- 2023. 1. ~ 3. : 상반기 임도 사업 실시설계 및 관련 절차 이행
- 2023. 3. ~ 7. : 상반기 임도 사업 착수 및 완료
- 2023. 5. ~ 7. : 하반기 임도 사업 실시설계 및 관련 절차 이행
- 2023. 7. ~ 12. : 하반기 임도 사업 착수 및 완료

담 당 자 산림정책팀장 전현진(☎ 1761), 담당자 이한을(☎ 1532)

[2] 사방사업 추진·관리

◈ 대　　상
- 계류보전 신설 : 금마면 월암리 24-4, 장곡면 광성리 301-2 일원
- 사방댐 신설 : 금마면 봉서리 산147 일원
- 사방시설 유지·관리 : 관내 사방시설

◈ 사 업 량
- 계류보전 : 1.5km
- 사방댐 신설 : 1개소
- 사방시설 점검 : 외관 20개소, 정밀 2개소

◈ 사 업 비 : 565백만원(국 396, 도 119, 군 50)

◈ 주요내용 : 사방시설 신설 및 관리·보수

○ 업무 추진 계획
- 2023. 1. ~ 3. : 산주 동의서 징구, 실시설계 및 관련 절차 이행
- 2023. 3. : 사업착수
- 2023. 12. : 사업준공

담 당 자 산림정책팀장 전현진(☎ 1761), 담당자 이한을(☎ 1532)

[3] 산사태취약지역 집중관리

◈ 대　　상 : 산사태취약지역 103개소

◈ 사 업 비 : 14백만원(국 7, 도 2, 군 5)

◈ 주요내용
- 신규 산사태취약지역 지정대상지 조사 및 지정 고시
- 연 2회 현지점검 실시 및 보수·보강
- 산사태정보시스템 지정·관리사항 DB 입력

○ 업무 추진 계획
- 2023. 1. ~ 11. : 산사태취약지역에 대한 현지점검 및 보수·보강
  ※ 여름철 산림재해대책 상황실 운영(2023. 5. 15. ~ 10. 15.)
- 2023. 3. ~ 6. : 산사태취약지역 지정대상지 조사 및 지정고시
- 2023. 11. ~ 12. : 산사태취약지역 사방사업 대상지 선정

담 당 자 산림정책팀장 전현진(☎ 1761), 담당자 이한을(☎ 1532)

3 전문임업인 역량강화 및 단체육성

❖ 전문임업인 소득 향상을 위한 전문 교육역량 강화
❖ 임업후계자 정보교환을 통한 임산물 재배기술 및 유통망 구축 도모

[1] 전문임업인 역량강화 지원

◈ 대　　상 : 관내 독림가 및 임업후계자
◈ 사 업 비 : 10백만원(도 2, 군 8)
◈ 기　　간 : 2023. 1. ～ 12.
◈ 주요내용
- 한국임업신문 구독지원
- 전문임업인 역량강화 교육비 지원
- 전문임업인 지속적 선발 확대 · 관리

○ 업무 추진 계획
- 2023. 1. ~ 12. : 임업신문구독 및 전문임업인 교육 실비 지원

담 당 자 산림정책팀장 전현진(☎ 1761), 담당자 김은실(☎ 1460)

[2] 전문임업인 단체육성 지원

◈ 대　　상 : 임업후계자 전국대회 참석
◈ 사 업 비 : 5백만원(군 5)
◈ 기　　간 : 2023. 10. ～ 11.
◈ 주요내용
- 전문임업인 전국대회 참석지원
- 상호교류를 통한 재배기술 정보교환 및 지역특산품 홍보

○ 업무 추진 계획
- 2023. 10. : 한국임업후계자 전국대회 참가지원

담 당 자 산림정책팀장 전현진(☎ 1761), 담당자 김은실(☎ 1460)

4 지속가능한 산림자원 육성

❖ 탄소 흡수원 확충을 위한 나무심기로 가치 있는 산림자원 조성
❖ 체계적인 숲가꾸기를 통해 숲의 공익적 기능 증진 및 산림자원 육성
❖ 수익창출 및 환원이 가능하도록 산림경영 면적 규모화 및 집단화

[1] 탄소흡수원 확충을 위한 조림 및 숲가꾸기

◈ 위　　치 : 관내 임야
◈ 사 업 비 : 3,834백만원(국 1,822, 도 585, 군 1,360, 자담 67)
- 조림사업 : 1,354백만원(국 582, 도 213, 군 492 자담 67)
- 숲가꾸기사업 : 2,480백만원(국 1,240, 도 372, 군 868)

◈ 사 업 량 : 1,511ha(조림 151ha, 숲가꾸기 1,360ha)
◈ 주요내용
- 경제수조림 90ha, 큰나무공익조림 6ha, 산림재해방지조림 20ha, 지역특화조림 25ha, 내화수림대조성 5ha, 탄소저감조림 5ha
- 큰나무가꾸기 10ha, 산불예방숲가꾸기 20ha, 어린나무가꾸기 80ha, 조림지가꾸기(풀베기, 덩굴제거) 1,180ha, 공익숲가꾸기 70ha

○ 업무 추진 계획
- 2023. 1. : 민관협력형 산림경영 위탁 협약체결(홍성군산림조합)
- 2023. 2. ~ 6. : 봄철 조림 및 숲가꾸기사업 추진
- 2023. 6. ~ 10. : 조림지가꾸기(풀베기) 및 덩굴제거 추진
- 2023. 10. ~ 11. : 가을철 조림 및 숲가꾸기사업 추진
- 2023. 12. : 민관협력형 산림경영사업 완료 및 위탁사업비 정산

담 당 자 산림자원팀장 유현모(☎ 1762), 담당자 유현모(☎ 1762)

[2] 오서산 선도 산림경영단지 조성사업

◈ 위　　치 : 오서산 일원(광천읍 1개리, 장곡면 7개리)
◈ 사 업 량 : 1,245ha
◈ 기　　간 : 2015 ~ 2024년(10년간)
◈ 총사업비 : 14,000백만원(국 9,800, 도 1,260, 군 2,940)(10년간)
※ 2023년 사업비 : 1,500백만원(국 1,050, 도 135, 군 315)
- 임도 개설을 통한 산림경영기반 조성
- 지속가능한 우량 대경재 생산을 위한 조림 및 숲가꾸기
- 단기 소득임산물 및 특용작물 재배 활성화를 위한 컨설팅 강화
◈ 경영주체 : 홍성군산림조합(2014년 전국공모사업 선정)
◈ 연차별 추진현황

구분	사 업 종	단위	추 진 실 적		향 후 계 획	
			2015~2021	2022	2023	2024
조림	경제수조림	ha	149.76	14.4	30	24
숲가꾸기	풀베기 및 덩굴제거	ha	1,541.42	217.13	240	247
	어린나무가꾸기	ha	117.26	52.65	36	24
	큰나무가꾸기	ha	113.64	61.97	17	13
임도	임도신설	km	12.58	0.5	2.1	2.0
	구조개량	km	5.42	-	-	-
	임도보수	km	14.5	17.3	-	10
사방	계류보전	km	0.18	-	-	-

○ 업무 추진 계획
- 2022. 12. : 9년차 오서산 선도 산림경영단지 조성사업 승인
- 2023. 1. : 선도 산림경영단지 9년차 운영 사업 설계
- 2023. 2. ~ 10. : 임도, 조림 및 숲가꾸기 등 산림사업 추진
- 2023. 11. ~ 12. : 선도 산림경영단지 위탁 사업비 정산

담 당 자 산림자원팀장 유현모(☎ 1762), 담당자 노길완(☎ 1386)

[3] 생활권주변 위험수목 제거사업

◈ 대　　상 : 관내 주택 주변 위험수목
◈ 사 업 비 : 150백만원(군 150)
◈ 사 업 량 : 위험수목 제거 약 300주
◈ 주요내용 : 주택에 연접되어 태풍 등 자연재해로부터 피해가 예상되는 수목을 제거하여 인명 및 재산피해 예방

❍ 업무 추진 계획

- 위험수목 처리지원 신청서 상시 접수
- 2023. 1. : 위험수목 제거 대상지 선정
- 2023. 1. ~ 2. : 실시설계 추진(자체)
- 2023. 3. ~ 4. : 봄철 위험수목 제거사업 추진
- 2023. 9. ~ 10. : 가을철 위험수목 제거사업 추진

담 당 자 산림자원팀장 유현모(☎ 1762), 담당자 유현모(☎ 1762)

[4] 생활권주변 덩굴제거 사업

◈ 위　　치 : 관내 생활권주변 산림 및 주요도로변 덩굴류 생육지
◈ 사 업 량 : 100ha
◈ 사 업 비 : 300백만원(군 300)
◈ 주요내용 : 생활권주변 덩굴류(칡, 환삼덩굴 등) 집중 제거

❍ 업무 추진 계획

- 2023. 3. ~ 5. : 덩굴류 분포조사 및 실시설계용역 추진
- 2023. 6. ~ 7. : 1차 덩굴제거 사업 실시
- 2023. 8. ~ 9. : 덩굴제거 후 덩굴류 분포 재조사
- 2023. 10. ~ 11. : 2차 덩굴제거 사업 실시

※ 2차 덩굴제거 사업지는 1차 덩굴제거 사업지 중 누락 또는 제거되지 않은 지역에 대하여 보완작업 실시

담 당 자 산림자원팀장 유현모(☎ 1762), 담당자 정여진(☎ 1387)

[5] 석재산업 환경피해 저감사업

◈ 대　　상 : 관내 석재산업 추진 사업장
◈ 사 업 비 : 70백만원(국 28, 도 6, 군 15, 자부담 21)
◈ 주요내용 : 미세먼지 제거용 분무시설, 방진막 등의 설치를 지원하여 석재의 채취·가공 과정에서 발생하는 환경피해를 저감시켜 지역주민 및 근로자 생활환경 개선

❍ 업무 추진 계획
- 2023. 1. ~ 2. : 보조금 교부 신청 및 교부 결정
- 2023. 2. ~ 9. : 보조사업 추진
- 2023. 10. ~ 11. : 보조사업 정산

담 당 자 산림자원팀장 유현모(☎ 1762), 담당자 노길완(☎ 1386)

[6] 목재수확 점검 관리 사업

◈ 대　　상 : 관내 입목벌채 사업지
◈ 사 업 비 : 30백만원(국 15, 도 5, 군 10)
◈ 주요내용 : 벌채 허가지에 대하여 산림전문 기술자의 현장 지도와 점검을 통해 무단 벌채 차단 및 재해 예방

❍ 업무 추진 계획
- 2023. 1. ~ : 목재수확 점검관리 감리용역 발주
- 2023. 1. ~ : 벌채허가지 점검 실시
- 2023. 12. : 감리용역 완료

담 당 자 산림자원팀장 유현모(☎ 1762), 담당자 이철우(☎ 1557)

5 산림소득사업 기반확충 위한 농림사업 추진

❖ 임업인의 안정적인 소득창출을 위한 생산기반 규모화, 현대화 추진
❖ 임업경쟁력 강화로 시장개방 선제적 대응 및 내실화 추진

[1] 친환경 임산물 생산 및 유통구조 개선

◈ 대　　상 : 홍성군 관내 산림소득사업 신청지
◈ 사 업 비 : 328백만원(국 78, 도 49, 군 49, 자부담 152)
◈ 사 업 량 : 10개 사업 32개소
◈ 주요내용

- 토양개량제 지원 3개소
- 산림작물 생산단지(소액) 7개소
- 친환경 방제장비 3개소
- 밤나무 노령목 관리 2개소
- 유통 기자재 1개소
- 유기질비료 지원 4개소
- 생산장비 4개소
- 작업로시설(보수) 5개소
- 임산물 상품화 지원 2개소
- 산양삼 생산과정 지원 1개소

○ 업무 추진 계획

- 2023. 1. ~ 2. : 보조내시 및 사업계획 검토
- 2023. 3. ~ 11. : 보조금 교부결정 및 사업추진
- 2023. 12. : 보조금 정산

담 당 자 산림자원팀장 유현모(☎ 1762), 담당자 정여진(☎ 1387)

[2] 목재펠릿 보일러 지원

◈ 대　　상 : 목재펠릿 보일러 설치 희망자
◈ 사 업 량 : 7대(주택용 5, 주민편의 및 사회복지용 2)
◈ 사 업 비 : 30백만원(국 11, 도 4, 군 9, 자부담 6)
◈ 주요내용 : 목재펠릿보일러 및 난로 설치 지원

○ 업무 추진 계획

- 2023. 1. ~ 3. : 보조사업 지원대상자 선정
- 2023. 3. ~ 4. : 보조내시 및 보조금 교부결정
- 2023. 4. ~ 12. : 보조사업 실행 및 정산

담 당 자 산림자원팀장 유현모(☎ 1762), 담당자 정여진(☎ 1387)

6 다채로운 숲·가로수길 조성으로 녹색도시 구축

❖ 도심 속 '숲세권' 도시숲의 역할과 필요성에 대한 관심 증가
❖ 미세먼지 저감, 도시열섬현상 완화 등 기후변화에 능동적 대응
❖ 생활권 부족한 녹지 확보를 통한 탄소 흡수원 확충 및 경관 향상

[1] 가로수길 조성·관리

◈ 위　　치 : 관내 주요 도로변
◈ 사 업 량 : 유지관리 및 수형조절 5개노선 약4,250주
◈ 사 업 비 : 310백만원(도비 48, 군비 262)
◈ 주요내용 : 주요도로변 가로수길 조성 및 가지치기, 보식 등 가로수 관리

사 업 명	사업량	사업비(단위 : 백만원)			비고
		계	도비	군비	
계	2건	310	48	262	
명품가로숲 조성(관리)	10㎞	160	48	112	
가로수 수형조절	3,000주	150	-	150	

○ 업무 추진 계획
- 2023. 1. ~ 3. : 사업대상지 선정 및 실시설계
- 2023. 4. ~ 12. : 사업추진 및 완료

담 당 자 공원녹지팀장 장태영(☎ 1763), 담당자 김건형(☎ 1268)

[2] 도시숲등 관리지표 측정·평가

◈ 대　　상 : 도시숲 현황통계에 포함된 관내 관할 도시숲
◈ 사 업 비 : 156백만원(기 78, 도 23, 군 55)
◈ 주요내용 : 도시숲, 생활숲, 가로수 대상으로 측정·평가

○ 업무 추진 계획
- 2023. 1. ~ 3. : 산림청 고시 기준에 의거, 용역 의뢰
- 2023. 4. ~ 12. : 용역 추진 및 완료

담 당 자 공원녹지팀장 장태영(☎ 1763), 담당자 김건형(☎ 1268)

[3] 오서산 벚꽃로 빛의 거리 조성

◈ 대　　상 : 광천읍 담산리 오서산 벚꽃로
◈ 사 업 비 : 300백만원(도 90, 군 210)
◈ 주요내용 : 오서산 벚꽃나무길 조명시설 설치를 통한 특색있는 야관경관 창출

○ 업무 추진 계획

- 2022. 9. : 2023년 도민참여예산 공모사업 선정
- 2023. 1. ~ 2. : 대상구역 확정 및 실시설계
- 2023. 3. ~ 6. : 사업추진 및 완료

담 당 자 공원녹지팀장 장태영(☎ 1763), 담당자 김건형(☎ 1268)

7 테마가 있는 도시녹지 공간 조성·관리

❖ 친환경 생태공간의 조성으로 편안한 휴식 공간 및 건강한 여가생활 제공
❖ 기후변화와 이상고온으로 인한 폭염 해소를 위한 시설의 필요성 대두
❖ 도심 녹화를 통한 녹지의 연결 축 강화로 녹색네트워크 기능 확대

[1] 신진소공원 조성사업

◈ 대　　상 : 광천읍 신진리 380-10 일원
◈ 총사업비 : 300백만원(군 300)
- 보상비 190백만원, 조성비 110백만원
◈ 주요내용 : 토지보상, 수목식재 및 휴게시설 설치

❍ 그동안 추진사항
- 2021. 8. : 광천 도시계획시설(소공원) 지정
- 2022. 2. ~ 7. : 토지보상(5필지) 완료
- 2022. 6. : 신진소공원 장애물 없는 생활환경(BF) 예비인증 접수
- 2022. 11. : 신진소공원 장애물 없는 생활환경(BF) 예비인증 완료

❍ 향후계획
- 2023. 3. ~ 5. : 신진소공원 조성사업 추진
- 2023. 9. : 신진소공원 장애물 없는 생활환경(BF) 본인증 완료

담 당 자 공원녹지팀장 장태영(☎ 1763), 담당자 마동요(☎ 1269)

[2] 고미당 마을쉼터 조성

◈ 대　　상 : 장곡면 산성리 311 일원
◈ 사 업 비 : 300백만원(도 90, 군 210)
◈ 주요내용 : 정원조성, 휴게시설 설치 등 마을주민 쉼터 조성

❍ 업무 추진 계획
- 2022. 9. : 2023년 도민참여예산 공모사업 선정
- 2023. 1. ~ 4. : 실시설계 및 관련절차(산지전용 등) 이행
- 2023. 5. ~ 11. : 사업추진 및 완료

담 당 자 공원녹지팀장 장태영(☎ 1763), 담당자 마동요(☎ 1269)

[3] 녹색쌈지숲 조성사업

◈ 대　　상 : 2개소
- 광천읍 신진리 410-25번지, 광천읍 광천리 329-48번지 일원
◈ 사 업 비 : 100백만원(도 60, 군 40)
◈ 주요내용 : 쌈지공원 조성(A=4,771㎡)

❍ 업무 추진 계획
- 2023. 1. ~ 4. : 사업대상지 확정 및 실시설계
- 2023. 5. ~ 11. : 사업추진 및 완료

담 당 자 공원녹지팀장 장태영(☎ 1763), 담당자 마동요(☎ 1269)

[4] 산림조경숲 조성사업

◈ 대　　상 : 홍북읍 대동리 362-19번지 일원(A=7,900㎡)
◈ 사 업 비 : 200백만원(도 120, 군 80)
◈ 주요내용 : 홍성 ~ 내포도시첨단산단 종점부의 나대지를 활용한 도로변 불량경관 개선

❍ 업무 추진 계획
- 2023. 1. ~ 4. : 실시설계 및 관련절차(토지사용 협의 등) 이행
- 2023. 5. ~ 11. : 사업추진 및 완료

담 당 자 공원녹지팀장 장태영(☎ 1763), 담당자 마동요(☎ 1269)

[5] 옹암 도시숲 조성사업 기본구상 및 타당성조사용역

◈ 대　　상 : 광천읍 옹암리 481-4번지 일원
◈ 사 업 비 : 20백만원(군 20)
◈ 주요내용 : 공원구역 확정, 기본구상 및 사업타당성 조사

❍ 업무 추진 계획
- 2023. 1. ~ 7. : 용역 추진 및 완료
- 2023. 8. : 용역결과에 따른 사업계획 수립 및 충남도 보조사업 건의

담 당 자 공원녹지팀장 장태영(☎ 1763), 담당자 마동요(☎ 1269)

[6] 공원녹지 유지관리사업

◈ 위　　치 : 관내 공원·녹지
◈ 사 업 량 : 공원녹지 10개 지구 148개소(공원 48, 기타녹지 100)
◈ 사 업 비 : 1,100백만원(군 1,100)
◈ 주요내용 : 공원녹지 내 기계·인력 제초 및 관목 전정 등

❍ 업무 추진 계획
- 2023. 3. ~ 12. : 공원녹지 유지관리 사업 추진

❍ 추진내용
- 공원·녹지 내 제초작업 및 공원 시설물 유지관리
(인력제초 2회, 기계제초 4 ~ 5회)

담 당 자 공원녹지팀장 장태영(☎ 1763), 담당자 장경삼(☎ 1409)

[7] 물놀이형 수경시설 관리

◈ 대　　상 : 7개소(공원분수 5개소, 쿨링포그 1개소, 물놀이시설 1개소)
◈ 사 업 비 : 84백만원(군 84)
◈ 주요내용 : 물놀이형 수경시설 설치 공원에 대한 유지관리

❍ 업무 추진계획
- 2023. 1. ~ 6. : 시설 점검 및 유지관리
- 2023. 7. ~ 12. : 수경시설 가동 및 유지관리

❍ 추진내용
- 여름철 수경시설 가동으로 폭염해소 및 공원이용객 편의 도모

담 당 자 공원녹지팀장 장태영(☎ 1763), 담당자 장경삼(☎ 1409)

8 건강한 산림환경을 위한 병해충 방제 및 보호수 관리

❖ 산림병해충에 대한 조기발견·적기방제로 산림생태계의 건강성 유지
❖ 과학적 예찰, 피해정도별 맞춤형 방제로 소나무재선충병 피해 감소
❖ 보존 또는 증식가치가 있는 보호수의 생육환경 개선 및 홍보

[1] 산림병해충 예찰·방제 사업

◈ 대　　상 : 관내 산림 및 생활권 도시숲, 가로수 등
◈ 사 업 비 : 494백만원(국 101, 도 81, 군 312)
◈ 주요내용 : 산림병해충 및 소나무재선충병 예찰 및 방제

사 업 명	사업량	사업비(단위 : 백만원)				비고
		계	국비	도비	군비	
계	6건	494	101	81	312	
일반병해충(산림) 방제	248ha	72	37	10	25	
주요도로변 가로수 병해충 방제	4회	120	-	-	120	
소나무재선충병 방제	115ha	47	39	2	6	
소나무재선충병 예방나무주사(단기)	50ha	175	-	52.5	122.5	
우량소나무 예방나무주사(장기)	1ha	30	-	9	21	
생활권 수목진료(컨설팅)	20건	50	25	7.5	17.5	

○ 업무 추진 계획
- 2023. 4. ~ 11. : 산림병해충·가로수 방제사업 추진
- 2023. 1. ~ 12. : 소나무재선충병 예방·방제사업 추진

○ 추진내용
- 주요도로변 및 생활권 도시숲 내 산림병해충 방제 및 컨설팅 지원
- 소나무재선충병 확산 예방을 위한 피해 우려 지역 예방나무주사 시행
- 소나무재선충병 피해지 내 감염목 훈증처리 및 소구역 모두베기 사업 시행

담 당 자 공원녹지팀장 장태영(☎ 1763), 담당자 김건형(☎ 1268)

[2] 보호수 유지관리

◈ 대　　상 : 관내 보호수
◈ 사 업 비 : 116백만원(국 10, 도 21, 군 85)
◈ 사 업 량 : 보호수 72주
◈ 주요내용 : 보호수 정비사업 및 안전진단 용역 실시

❍ 업무 추진 계획
- 2023. 1. ~ 12. : 보호수 정비사업 추진
- 2023. 1. ~ 12. : 보호수(노거수 포함) 안전진단 실시설계 및 추진

❍ 추진내용
- 보호수 외과수술, 수형조절, 영양공급, 주변정리, 안전진단 등

담 당 자 공원녹지팀장 장태영(☎ 1763), 담당자 김건형(☎ 1268)

9 사람과 자연이 공존하는 산림휴양 인프라 구축

❖ 적극적인 자연휴양림 관리를 통한 최상의 대국민 서비스 제공
❖ 자연휴양림 객실 등 시설보완을 통한 쾌적한 산림휴양환경 조성
❖ 편리하고 안전한 등산환경 조성으로 누구나 걷고 싶은 숲길 유지

[1] 용봉산자연휴양림 관리

◈ 대　　상 : 용봉산자연휴양림(홍북읍 용봉산 2길 87 일원)
◈ 사 업 량 : 자연휴양림 관리 1식
◈ 사 업 비 : 537백만원(군 537)
◈ 주요내용 : 숙박시설(산림휴양관, 숲속의 집) 및 산림전시관 유지관리, 기간제근로자 운영(청소 3명, 시설관리 및 매표 4명) 등

○ 업무 추진 계획
- 2023. 1. ~ 12. : 기간제근로자 사역 등 휴양림 운영관리 추진

담 당 자 산림휴양팀장 이재규(☎ 1764), 담당자 전윤정(☎ 1391)

[2] 용봉산자연휴양림 보완사업

◈ 위　　치 : 용봉산자연휴양림(홍북읍 용봉산 2길 87 일원)
◈ 사 업 량 : 자연휴양림 보완 1식
◈ 사 업 비 : 300백만원(도 225, 군 75)
◈ 주요내용 : 숙박시설 및 산림전시관 보수, 상하수도시설 보수, 휴양림 내 숲길 정비(휴게시설, 안내시설, 안전시설 등)

○ 업무 추진 계획
- 2023. 1. ~ 3. : 실시설계용역
- 2023. 4. ~ 11. : 자연휴양림 보완사업 추진

담 당 자 산림휴양팀장 이재규(☎ 1764), 담당자 황진호(☎ 1419)

[3] 안전하고 쾌적한 산행을 위한 등산로 정비

◈ 위　　치 : 관내 등산로
◈ 사 업 량 : 4개사업, 116km
◈ 사 업 비 : 628백만원(도 264, 군 364)

사 업 명	사업량	사 업 비			비고
		계	도비	군비	
4개 사업	116km	628	264	364	
도시생활권 등산로 정비	28km	361	217	144	
소규모 등산로 정비	2km	59	18	41	
걷는길 관리 운영	6km	98	29	69	
등산로 유지관리(제초 등)	80km	110		110	

◈ 주요내용 : 등산로 정비 및 유지관리(제초 등)

○ 업무 추진 계획
- 2023. 1. ~ 3. : 실시설계용역
- 2023. 4. ~ 11. : 등산로 및 숲길 정비 추진

담 당 자 산림휴양팀장 이재규(☎ 1764), 담당자 황진호(☎ 1419)

[4] 내포문화숲길 운영 · 관리 위탁사업

◈ 위　　치 : 관내 내포문화숲길 (4개 테마 / 8개 코스 75.6km)
◈ 수탁기관 : 한국등산트레킹지원센터
◈ 사 업 비 : 377백만원(도 226, 군 151)
◈ 주요내용 : 숲길 점검 및 소규모 시설물 보수, 이용객 안내 및 불편 민원 처리, 제초 등 숲길 유지관리, 숲길방문자센터 운영, 걷기행사 및 체험프로그램 운영 등

○ 업무 추진 계획
- 2023. 1. : 민간위탁관리위원회 개최
- 2023. 2. : 협약체결 및 사업착수
- 2023. 2. ~ 11. : 위탁사업 추진
- 2023. 12. : 위탁사업 정산

담 당 자 산림휴양팀장 이재규(☎ 1764), 담당자 황진호(☎ 1419)

[5] 숲 체험 교실 운영 위탁사업

◈ 위　　치 : 용봉산자연휴양림, 남산산림욕장, 홍예공원 등
◈ 사 업 비 : 57백만원(국 28, 도 6, 군 23)
◈ 대　　상 : 초·중·고 및 성인
◈ 주요내용 : 숲 체험 교육 및 숲 체험 교실 운영

❍ 업무 추진 계획
- 2023. 1. : 민간위탁사업자 모집공고
- 2023. 2. : 민간위탁관리위원회 개최 및 수탁자 선정
- 2023. 3. ~ 11. : 숲 체험 교실 운영
- 2023. 12. : 위탁사업 정산

담 당 자 산림휴양팀장 이재규(☎ 1764), 담당자 전윤정(☎ 1391)

[6] 산지정화 및 숲체험 지원

◈ 대　　상 : (사)한국산악회 충남서부지부
◈ 사 업 비 : 11백만원(군 10, 자담 1)
◈ 주요내용 : 산지정화, 건전한 산행문화 캠페인, 청소년 숲체험사업 등

❍ 업무 추진 계획
- 2023. 3. : 보조결정 및 보조금 지급
- 2023. 4. ~ 10. : 보조사업 추진
- 2023. 11. : 보조사업 정산

담 당 자 산림휴양팀장 이재규(☎ 1764), 담당자 황진호(☎ 1419)

[7] 청소년 백두대간 생태탐방

◈ 위　　치 : 오서산 및 금북정맥 일원
◈ 사 업 비 : 30백만원(도 13, 군 13, 자담 4)
◈ 주요내용 : 청소년 금북정맥 탐방 및 생태 교육(약50명)

❍ 업무 추진 계획
- 2023. 5. ~ 6. : 참여 신청 접수 및 사업 준비
- 2023. 7. ~ 8. : 금북정맥 호연지기 캠프(2박 3일)
- 2023. 8. ~ 9. : 사업 결과물 작성 및 정산

담 당 자 산림휴양팀장 이재규(☎ 1764), 담당자 황진호(☎ 1419)

[8] 사립수목원 활성화 사업

◈ 대　　상 : 그림같은 수목원
◈ 사 업 비 : 33백만원(도 10, 군 23)
◈ 주요내용 : 사립수목원의 전지비용 및 운영비 지원을 통한 활성화

❍ 업무 추진 계획
- 2023. 3. : 보조결정 및 보조금 지급
- 2023. 4. ~ 10. : 보조사업 추진
- 2023. 11. : 보조사업 정산

담 당 자 산림휴양팀장 이재규(☎ 1764), 담당자 전윤정(☎ 1391)

[9] 유아숲체험원 운영 위탁사업

◈ 위　　치 : 유아숲체험원(홍북읍 신경리 1717 일원)
◈ 사 업 비 : 28백만원(국 14, 도 3, 군 11)
◈ 대　　상 : 관내 어린이집 및 유치원 대상
◈ 주요내용 : 유아 맞춤형 숲해설 및 오감체험 등

❍ 업무 추진 계획
- 2023. 4. : 민간위탁사업자 모집공고
- 2023. 4. : 민간위탁관리위원회 개최 및 수탁자 선정
- 2023. 5. ~ 11. : 협약체결 및 사업추진
- 2023. 12. : 위탁사업 정산

담 당 자 산림휴양팀장 이재규(☎ 1764), 담당자 전윤정(☎ 1391)

10 산림을 활용한 산림일자리 창출

[1] 산림서비스 일자리 창출사업

❖ 건강한 숲 조성 및 산림을 활용한 일자리 창출로 고용기회 확대
❖ 취약계층 및 실업자에게 일자리를 제공하여 지역경제 활성화 및 고품질의 산림행정 서비스 구현

○ 사업량 및 사업비 내역

(단위 : 백만원)

사 업 명	인원	사 업 비				내 용	비고
		계	국비	도비	군비		
16개 사업	128명	2,609	491	413	1,705		
산불전문예방진화대	46명	1,226	293	131	802	산불예방 및 진화	
산불감시원	39명	473		47	426	산불예방 및 홍보	
임도관리원	5명	36		16	20	임도 유지관리	
산림바이오매스수집단	5명	118	60	17	41	바이오매스산물수집	
숲가꾸기 자원조사단	1명	25	13	4	8	산림자원조사	
숲가꾸기 패트롤	4명	120	60	18	42	공공산림숲가꾸기	
미이용산림바이오 매스 산물수집단	10명	253		76	177	미이용바이오매스 산물수집	
도시녹지관리원	1명	22		13	9	공원녹지 관리	
도시숲관리원	7명	116		35	81	도시숲 · 가로수관리	
학교숲코디네이터	1명	22		13	9	학교숲 조성지 운영지원	
산림병해충 방제단	2명	48	24	7	17	산림병해충 예찰·방제	
소나무류이동단속 초소	2명	45	22	7	16	소나무재선충병확산 방지	
공원녹지 시설물 유지 관리원	1명	24			24	공원녹지 시설물 관리	
숲길등산지도사 운영	2명	42		25	17	등산로숲길정비 및 안내	
수목원코디네이터	1명	20	10	2	8	그림같은수목원 운영지원	
산촌생태마을 운영매니저	1명	19	9	2	8	산촌생태마을 운영지원 (상담마을)	

○ 업무 추진 계획

- 2023. 1. : 기간제근로자 모집공고 및 선발
- 2023. 2. ~ 12. : 사업추진

담 당 자	산림정책팀장 전현진(☎ 1761), 담당자 이한을(☎ 1459), 박유상(☎ 1532) 산림자원팀장 유현모(☎ 1762), 담당자 정여진(☎ 1387) 공원녹지팀장 장태영(☎ 1763), 담당자 김건형(☎ 1268), 장경삼(☎ 1409) 산림휴양팀장 이재규(☎ 1764), 담당자 전윤정(☎ 1391)

Ⅳ 주요 사업비 조서

(단위 : 백만원)

사 업 명		2023년 소요 사업비				
		계	국비	도비	군비	기타
합계	20건	20,645	3,339	5,818	11,248	240
1	역재방죽공원 조성사업	6,600	-	2,100	4,500	-
2	홍주숲공원 조성사업	3,150	250	1,550	1,350	-
3	유아숲 체험시설 보완	400	-	-	400	-
4	산불방지대책본부 운영 및 초동진화태세확립	1,786	313	191	1,282	-
5	자연친화적 녹색임도 조성·관리	997	313	292	392	-
6	사방사업 추진·관리	565	396	119	50	-
7	탄소흡수원 확충을 위한 조림 및 숲가꾸기	3,834	1,822	585	1,360	67
8	석재산업 환경피해 저감사업	70	28	6	15	21
9	친환경 임산물 생산 및 유통구조 개선	328	78	49	49	152
10	가로수길 조성·관리	310	-	48	262	-
11	오서산 벚꽃로 빛의 거리 조성	300	-	90	210	-
12	신진소공원 조성사업	300	-	-	300	-
13	녹색쌈지숲 조성사업	100	-	60	40	-
14	산림조경숲 조성사업	200	-	120	80	-
15	산림병해충 예찰·방제 사업	494	101	81	312	-
16	보호수 유지관리	116	10	21	85	-
17	안전하고 쾌적한 산행을 위한 등산로 정비	628	-	264	364	-
18	내포문화숲길 운영 · 관리 위탁사업	377	-	226	151	-
19	숲 체험 교실 운영 위탁사업	57	28	6	23	-
20	사립수목원 활성화 사업	33	-	10	23	-

환 경 과

- 업무여건 및 추진방향
- 현안과제 추진계획
- 주요 업무 추진계획
- 주요 사업비 조서

Ⅰ 목표 및 추진전략

목표	탄소중립 이행 및 쾌적하고 행복한 환경도시 홍성 구현

업무 여건 및 추진 방향	
	○ 미래 세대의 환경을 생각하면서 우리 세대의 생활발전 필요 - 지속가능한 발전을 위한 환경교육 강화 ○ 지구온난화 및 대기환경 악화 등 기후위기 고조 - 온실가스 감축과 미세먼지 저감을 통한 기후위기 극복 ○ 환경에 대한 기대 및 군민의 삶의 질 향상 욕구 증대 - 환경오염원 관리 내실화로 쾌적한 주민생활환경 조성 - 내포신도시 축산악취 감시체계 구축 및 축사 이전·폐업으로 정주여건 개선 ○ 코로나19 및 1인 가구 증가로 인한 배달물류 쓰레기 증가 - 신속한 쓰레기 처리로 군민이 만족하는 청소행정 서비스 제공 ○ 전국 최대의 축산군에 맞는 가축분뇨 처리시설 필요 - 가축분뇨 적정처리를 위한 처리시설 설치 및 운영

중점 과제	
	○ 기후환경변화 대응 전략 실천 ○ 자연과 인간이 공존하는 지속가능한 생태환경 조성 ○ 환경 위해로부터 안전하고 쾌적한 생활환경 구축 ○ 군민이 체감할 수 있는 미세먼지 저감 대책 추진 ○ 생활폐기물의 신속·안정적 처리를 통한 녹색 홍성 구현 ○ 깨끗하고 안전한 환경기초시설 운영

Ⅱ 현안과제 추진계획

1 내포신도시 주변 축사 이전·휴업

❖ 내포신도시 축산악취의 근본 원인인 주변 축사 철거를 통해 악취 저감 및 신도시 정주여건 개선

❑ 사업개요

○ 위　　치 : 홍북읍 내포신도시 주변

○ 대　　상 : 9개 축산농가
(안미경, 온양, 대동, 부부, 부림, 크린, 동미, 정민권, 동일)

○ 사업기간 : 2018. ~ 2023.

○ 총사업비 : 10,000백만원(도 5,000 군 5,000)

- ’23년 사업비 : 1,100백만원*(도 550, 군 550) * ’22년 이월사업비

○ 사업내용 : 내포신도시 주변 지방도 609호, 용봉천, 삽교천 이내 축사 이전·휴업 보상 및 축사 철거 추진

❑ 그동안 추진사항

○ 2018. ~ 19. : 내포신도시 최인접 축사 보상 및 철거(3개소)

- 안미경농장, 온양목장, 대동농장

○ 2020. ~ 22. : 주요 악취발생 축사 보상 및 철거(4개소)

- 부부목장, 부림농장, 동미농장, 크린농장

○ 2022 : 축사 보상 및 철거 착수(2개소)

- 이전·휴업 보상 동일농장　철거 착수 : 정민권농장

❑ 향후계획

○ 2023. 3. : 동일농장 철거 착수

○ 2023. 6. : 정민권·동일농장 철거 완료

올 해 목 표	◆ 도 보상계획상 사업 미완료 농가 보상협의 및 사업지속 추진
담 당 자	생활환경팀장 성연채(☎ 1855), 담당자 성대산(☎ 1334)

2 소각시설 설치사업(입지선정 행정절차)

❖ 중장기 생활폐기물의 안정적 처리를 위한 공공소각시설 설치 사업을 추진하고자 2023년 입지선정 행정절차 추진

❑ 사업개요

○ 사업기간 : 2021. ~ 2029.(9년) ※ 2023년 입지선정 절차 추진

○ 사 업 비 : 36,800백만원(국4,900, 도1,470, 군3,430, 민간자본 10,000, 원인자부담금 17,000)

- '23년 입지선정 절차에 따른 사업비 : 195백만원(폐기물처리시설 특별회계-원인자부담금)

○ 위 치 : 미정(입지선정 결과에 따라 결정)

○ 추진방법 : 민간투자 정부고시사업

○ 사업내용

- 폐기물처리시설 설치촉진 및 주변지역지원 등에 관한 법률에 의거 소각시설 설치를 위한 사전행정절차(입지선정) 추진
  · 입지타당성 조사 용역비 : 45백만원
  · 군계획시설 실시계획 변경인가 용역비 : 150백만원

· 폐기물처리시설 국고보조금 업무처리지침에 의거 원인자부담금(홍성군 약200억 재정안정화기금으로 전출 운용중) 우선 사용
· 폐기물처리시설 설치와 관련한 조사비, 용역비 등도 사용 가능

❑ 그동안 추진사항

○ 2018. 12. : 폐기물처리시설 설치 타당성 연구용역 완료

○ 2019. 4. : 소각시설 사업방식 결정 및 추진계획 수립

○ 2021. 12. : 소각시설 설치사업 기본계획 수립 용역 완료

○ 2022. 12. : 주변권역(아산,예산) 최적화(광역화 등) 협의 완료

❑ 문 제 점

○ 50톤 이상 소각시설의 경우 후보지 공모와 입지선정위원회를 통한 사업추진으로 입지선정 기간 장기간 소요

- 입지선정위원회 구성(공무원,주민,전문가)을 통한 위치 최종 선정
- 환경부 사전예산 협의시 주민의견 수렴내용이 의무적 포함

○ 2021년 4월 폐기물처리시설 설치촉진 및 주변지역지원 등에 관한 법률 개정

- 다른 시군 경계로부터 해당시설 부지경계선 까지의 거리가 300미터 이내인 경우 입지선정 전에 해당자치단체의 장과 협의
- 협의가 이루어지지 아니하면 「환경분쟁 조정법」 제4조에 따른 중앙환경분쟁조정위원회에 조정을 신청

○ 공공투자관리센터(PIMAC)에 민자사업 적격성 검토 시 부적합 가능성 고려 → 부적합 시 재정사업으로 변경 추진

❑ 대 책

○ 입지선정위원회 구성시 주민참여 인원 확대

○ 타시군 사례 등을 통해 주민지원방안 다각화 및 확대 검토

- 관련규정상(폐촉법) 소각시설 설치 공사비의 20%내 주민편의시설 설치가 원칙이나 별도 조례를 통해 기금 조성 지원도 가능

❑ 향후계획

○ 2023. 1. ~ 6. : 입지선정 계획 수립 및 후보지 공모

○ 2023. 7. : 입지선정위원회 구성개최

○ 2023. 8. ~ 9. : 입지타당성 조사, 군실시계획 인가(변경)

○ 2023. 10. ~ 12. : 전략환경영향평가

○ 2024. 1. 이후 : 입지 결정·고시

올 해 목 표	◆ 공공소각시설 입지후보지 최종 선정(2023. 12.)
담 당 자	자원순환팀장 이재곤(☎ 9829), 담당자 가성진(☎ 9830)

3 가축분뇨공공처리시설 설치지원

❖ 홍성군은 전국 최대의 가축사육시설이 밀집된 축산군으로 부족한 가축분뇨 처리시설을 설치하여 가축분뇨를 적정자원화하여 오염 하천 개선 및 지역주민들의 삶의 질 향상 기여

❑ 사업개요

- ❍ 위　　치 : 결성면 성남리 810일원(내남마을 42,200㎡)
- ❍ 사업기간 : 2018. ~ 2024.(계속비 사업)
- ❍ 총사업비 : 30,000백만원(국 21,000, 도 1,500, 군 1,500, 자부담 6,000)
  - ※ 부담비율 : 국 70%, 도 5%, 군 5%, 자부담 20%
- ❍ 처리용량 : 200㎥/일(가축분뇨 170 + 음식물류 30)
- ❍ 처리방법 : 바이오가스 150㎥/일 + 액비 150㎥/일 + 퇴비 60㎥/일
- ❍ 사업주체 : 홍성축산업협동조합(장)
- ❍ 추진방식 : 민간자본사업보조

❑ 그동안 추진사항

- ❍ 2017. 11. : 2018년 국고보조사업 신청
- ❍ 2020. 10. : 후보지 공모(2회) ⇒ 1개마을 접수(결성면 성남리 내남마을)
- ❍ 2020. 11. : 환경영향평가, 도시관리계획결정, 재해영향성평가 용역 착공
- ❍ 2020. 12. : 금강청 타당성조사(변경) 협의 완료
- ❍ 2022. 3. : 기본설계완료 및 실시설계용역 착공
- ❍ 2022. 4. 18. : 결성면 이장협의회 업무협약식 개최
- ❍ 2022. 6. 29. ~ 7. 27. : 환경영향평가서(초안) 공고·공람
- ❍ 2022. 7. 12. : 결성면/보령시 천북면 주민설명회 개최
- ❍ 2022. 7. 27. : 서부면 주민설명회 개최환
- ❍ 2022. 8. 5. : 공공갈등 현장컨설팅 개최
- ❍ 2022. 12. 28. : 주민공청회 개최

❑ 향후계획

- ❍ 2023. 3. : 실시설계용역 완료 및 경제성 검토
- ❍ 2023. 3. : 재원협의 및 인허가 절차 완료
- ❍ 2023. 8. : 공사착공

올 해 목 표	◆ 환경부 재원협의 완료를 통한 총사업비 증가분 반영(2023. 3.) ◆ 인허가절차 완료 후 공사착공 (2023. 8.)
담 당 자	환경시설팀장 김미미(☎ 1721), 담당자 김태우(☎ 1723)

Ⅲ 주요 업무 추진계획

1 기후환경변화 대응 전략 실천

❖ 기후변화에 대한 선제적 적응전략 마련 및 체계적 대응
❖ 기후변화 대응을 위한 온실가스 감축 사업 추진
❖ 지역주민 참여 확대를 통한 저탄소 실천 생활 운동 확산

[1] 홍성군 지속가능발전협의회 및 기후환경네트워크 운영

◈ 사 업 비 : 72.5백만원(국 4.5, 도 1.35, 군 66.65)
◈ 조직구성 : 6개 분과, 38명 위원(당연직 포함)
◈ 주요내용
- 지속가능 발전을 위한 저탄소 실천운동 확산
- 온실가스 진단 컨설턴트 양성 및 저탄소형 생활문화 확산보급을 위한 교육 · 홍보활동 전개

○ 업무 추진 계획
- 2023. 1. : 사업계획 심의
- 2023. 3. : 보조결정 및 사업추진
- 2023. 12. : 사업완료

담 당 자 환경정책팀장 서종일(☎ 1830)

[2] 공공부문 온실가스 에너지 목표관리제 용역

◈ 대 상 : 홍성군청, 읍·면, 사업소
◈ 사 업 비 : 12백만원(도 3.6, 군 8.4)
◈ 주요내용 : 공공부문 대상기관 매년 온실가스 감축목표

○ 업무 추진 계획
- 2023. 6. : 22년도 이행목표 계획수립 및 연구용역 시행
- 2023. 12. : 사업완료

담 당 자 환경정책팀장 서종일(☎ 1830), 담당자 이주희(☎ 1458)

[3] 탄소포인트제 인센티브 지급

◈ 대　　상 : 군민
◈ 사 업 비 : 18백만원(국 9, 도 3, 군 6)
◈ 사업대상 : 전기, 상수도, 도시가스, 자동차 운행 에너지 사용 감축량

구　분	5% 이상 ~ 10% 미만	10% 이상
전　　기	반기 5,000 포인트	반기 10,000포인트
상 수 도	반기 750 포인트	반기 1,500포인트
도시가스	반기 3,000 포인트	반기 6,000포인트
자동차 주행거리	연간 10,000 포인트	연간 최대 50,000포인트

◈ 사업내용 : 에너지 사용 감축량에 따라 탄소포인트제 산정 및 인센티브 지급

○ 업무 추진 계획
- 2023. 6. / 12. : 반기별 탄소포인트제 산정 및 인센티브 지급

담 당 자 환경정책팀장 서종일(☎ 1830), 담당자 김미나(☎ 1345)

[4] 찾아가는 환경교육 프로그램 운영

◈ 대　　상 : 군민
◈ 사 업 비 : 9백만원(도 2.7 군 6.3)
◈ 주요내용 : 많은 군민이 관심을 갖는 현안 환경문제 등에 대한 특강 실시

○ 업무 추진 계획
- 2023. 1. : 환경교육 홍보
- 2023. 2. ~ 11. : 환경교육 실시
- 2023. 12. : 사업완료

담 당 자 환경정책팀장 서종일(☎ 1830), 담당자 김미나(☎ 1345)

[5] 홍성군 환경교육센터 운영

◈ 대　　상 : 군민
◈ 사 업 비 : 40백만원(도 20 군 20)
◈ 주요내용 : 많은 군민이 관심을 갖는 현안 환경문제 등에 대한 특강 실시

❍ 업무 추진 계획
- 2023. 1. : 교육센터 운영 홍보
- 2023. 2. ~ 11. : 환경교육 실시
- 2023. 12. : 사업완료

담 당 자 환경정책팀장 서종일(☎ 1830), 담당자 김미나(☎ 1345)

[6] 환경보전계획 수립

◈ 사 업 비 : 50백만원(군 50)
◈ 주요내용 :「환경정책기본법」제19조에 따라 홍성군 지역적 특성을 반영한 환경관리 목표설정 및 관리방안 마련

❍ 업무 추진 계획
- 2023. 1. : 계획수립 및 발주
- 2023. 12. : 용역 완료

담 당 자 환경정책팀장 서종일(☎ 1830), 담당자 김미나(☎ 1345)

[7] 탄소중립 기본계획 수립

◈ 사 업 비 : 100백만원(국 70, 군 30)
◈ 주요내용 : 홍성군 2050 탄소중립 비전 및 목표를 수립하고, 정량화된 온실가스 감축계획 수립

❍ 업무 추진 계획
- 2023. 1. : 계획수립 및 발주
- 2023. 12. : 용역 완수

담 당 자 환경정책팀장 서종일(☎ 1830), 담당자 김미나(☎ 1345)

2 자연과 인간이 공존하는 생태환경 조성

❖ 자연생태계 교란 및 위협이 되고 있는 외래생물의 체계적 관리
❖ 야생동물 서식환경 보호와 생물종의 다양성 확보

[1] 생태계서비스 지불제 계약 사업

◈ 대　　상 : 갈산면 기산리·오두리, 서부면 궁리·광리
◈ 사 업 량 : 볏짚존치(448ha)
◈ 사 업 비 : 126백만원(국 63, 도 18.9, 군 44.1)
◈ 주요내용 : 야생생물보호를 위해 철새먹이와 쉼터 제공

○ 업무 추진 계획
- 2023. 2. : 계획수립
- 2023. 8. : 계약
- 2023. 12. : 사업완료

담 당 자 환경정책팀장 서종일(☎ 1830), 담당자 이주희(☎ 1458)

[2] 유해야생동물 포획 활동 강화

◈ 대　　상 : 홍성군 야생동물 피해방지단(41명)
◈ 사 업 량 : 약 1,200마리(멧돼지, 고라니, 청설모, 멧비둘기, 까치)
◈ 사 업 비 : 40백만원(군 40)
◈ 주요내용 : 농작물 등에 피해를 주는 유해야생동물 포획 시 보상금 지급

○ 업무 추진 계획
- 2023. 1. ~ 12. : 유해야생동물 포획

담 당 자 환경정책팀장 서종일(☎ 1830), 담당자 이주희(☎ 1458)

[3] 야생동물 피해예방시설 설치 지원

◈ 대　　상 : 군민
◈ 사 업 량 : 10농가
◈ 사 업 비 : 25.8백만원(국 12.9, 도 3.87, 군 9.03)
◈ 주요내용 : 야생동물로 인한 농작물 등 피해예방을 위한 철망울타리 설치

❍ 업무 추진 계획
- 2023. 3. : 계획수립 및 공고
- 2023. 4. : 대상자 선정 및 보조결정
- 2023. 9. : 사업완료

담 당 자 환경정책팀장 서종일(☎ 1830), 담당자 이주희(☎ 1458)

[4] 생태교란 생물 퇴치사업

◈ 대　　상 : 생태계교란생물(가시박 등) 서식지
◈ 사 업 량 : 30ha
◈ 사 업 비 : 20백만원(국 10, 도 3, 군 7)
◈ 주요내용 : 군내 하천, 도로변일원 가시박 제거

❍ 업무 추진 계획
- 2023. 3. : 읍·면 재배정 사업추진

담 당 자 환경정책팀장 서종일(☎ 1830), 담당자 이주희(☎ 1458)

[5] 홍성군 도시생태현황도(3단계) 제작 연구 용역

◈ 추진근거 : 자연환경보전법 제34조의 2
◈ 사업범위 : 홍성군 전지역
◈ 사 업 비 : 200백만원(도 60, 군 140)
◈ 주요내용
- 생태현황 조사 및 주제도 작성
- 비오톱 유형분류 및 가치평가

❍ 업무 추진 계획
- 2023. 3. : 용역 착수
- 2024. 8. : 용역 완료

담 당 자 환경정책팀장 서종일(☎ 1830), 담당자 이주희(☎ 1458)

3 환경 위해로부터 안전한 생활환경 구축

❖ 환경오염물질 배출 사업장 체계적 관리기반 구축
❖ 무인악취포집기 운영을 통한 축산악취 저감
❖ 소규모 배출업소 자율관리 능력 향상을 위한 기술지원 강화
❖ 석면피해자의 신속한 발굴 및 구제관리로 건강악화 최소화

[1] 환경오염물질 배출업소 지도·점검

◈ 대　　상 : 2,323개소
- 대기 115, 수질 134, 가축분뇨 1,752, 비산먼지 170, 폐기물 152

◈ 주요내용
- 자율점검업소의 표본점검 실시로 자율적 준법의식 증진
- 갈수기 및 우기 시 오염물질 유출 우심우려 지역 집중 감시
- 교차(합동)단속 등 특별감시반을 구성하여 중점 감시지역 점검
- 위반업소 행정명령 이행실태 확인 등 사후관리 철저

❍ 업무 추진 계획
- 2023. 1.　　: 배출업소 통합지도·점검 계획 수립
- 2023. 1. ~ 5. : 갈수기 지도·점검 및 시·군 교차점검
- 2023. 6. ~ 7. : 장마철 위반업소 중점 단속
- 2023. 9. ~ 12. : 금강유역환경청 및 충청남도청 합동 점검

담 당 자	
	환경지도팀장 김성현(☎ 1831), 담당자 이대영(☎ 1456), 서진주(☎ 1767)
	생활환경팀장 성연채(☎ 1855), 담당자 김아람(☎ 1766), 성대산(☎ 1334)
	청소행정팀장 황인관(☎ 1840), 담당자 손대승(☎ 1337), 안재범(☎ 1329)
	환경시설팀장 김미미(☎ 1721), 담당자 김솔이(☎ 1722), 김태우(☎ 1723)

[2] 무인악취포집기 상시 운영 및 추가 설치

◈ 위　　치 : 악취민원 다량발생 축산농가 2개소(부지경계선)
◈ 사 업 량 : 무인악취포집기 2대
◈ 사 업 비 : 70백만원(도 9, 군 61)
◈ 주요내용 : 악취모니터링 및 배출허용기준 초과 시 자동포집

❍ 업무 추진 계획
- 2023. 1. : 무인악취포집기 모니터링 시스템 유지보수 용역 시행
- 2023. 2. : 무인악취포집기 추가설치농장 2개소 선정
- 2023. 6. : 무인악취포집기 설치완료 및 모니터링 개시

※ 기 설치현황(15개소)

㈜사조농산 3개소, 대경2농장, 대동목장, 삼일축산, 동일농장, 가농팜, 농업회사법인 다산홀딩스(주), 시온팜스, 영농조합법인 농가원, 팜스월드(주), 꿀돈농장, 새들만 은하농장, 한재홍농장

담 당 자 생활환경팀장 성연채(☎ 1855), 담당자 성대산(☎ 1334)
환경시설팀장 김미미(☎ 1721), 담당자 김솔이(☎ 1722)

[3] 소규모 사업장 방지시설 설치 지원사업

◈ 대　　상 : 「중소기업기본법 시행령」 제3조제1항에 따른 중·소기업
◈ 사 업 비 : 900백만원(국 450, 도 108, 군 252, 자부담 90)
◈ 주요내용
- 대기배출시설의 방지시설 및 사물인터넷 설치비용 지원
- 설치비 한도 내에서 실제 소요비용의 90% 지원

❍ 업무 추진 계획
- 2023. 1. : 보조사업 공고 및 대상자 선정
- 2023. 3. : 기술검토 및 지방 보조금 심의
- 2023. 7. : 방지시설 및 사물인터넷 설치 완료
- 2023. 8. : 사업장 현장 확인 및 보조금 지급 완료

담 당 자 환경지도팀장 김성현(☎ 1831), 담당자 이대영(☎ 1456)

[4] 석면피해 구제급여 지급

◈ 대　　상 : 석면피해 인정자

◈ 사 업 비 : 2,600백만원(기 2,340, 도 130, 군 130)

※ 재원기준 : 기금 90%, 도비 5%, 군비 5%

◈ 주요내용 : 석면피해 인정 신청 및 구제급여 지급

구 분		요양생활수당(월)	장의비	지급기한	특별유족조위금
원발성 악성중피종		1,641,670원	3,100,170원	유효기간(5년) 내 계속 지급	46,502,550원
원발성 폐암		1,641,670원		46,502,550원	
미만성 흉막비후		1,182,000원		2년간 지급	
석면 폐증	1급	1,182,000원		23,251,270원	
	2급	788,000원		15,500,850원	2년간 지급
	3급	394,000원		7,750,420원	2년간 지급

❍ 업무 추진 계획

- 2023. 1. ~ 12. : 석면피해 인정신청 및 구제급여 지급

담 당 자 환경정책팀장 서종일(☎ 1830), 담당자 서주형(☎ 1291)

4 생활 속 불편 해소를 위한 맞춤형 환경 편의시책

❖ 공중화장실 신·개축 및 여성 위생용품 지급을 통해 안전·편리성과 여성들의 건강권 증진 도모
❖ 대형공사장 소음 상시 모니터링 구축으로 소음 저감 및 주민 불편 해소

[1] 쾌적한 공중화장실 설치 및 관리

◈ 대　　상 : 72개소
◈ 사 업 비 : 130백만원(도 39, 군 91)
◈ 주요내용 : 공중화장실 신축 및 유지관리를 통해 쾌적하고 안전한 공중화장실 이용환경 조성

1) 2023년 공중화장실 설치 및 개선지원 사업

❍ 사업기간 : 2023. 2. ~ 12.
❍ 사 업 비 : 130백만원(도39, 군 91)
- 신규설치 : 70백만원(도21, 군49)
- 개선지원 : 60백만원(도18, 군42)

❍ 위　　치 : 홍주숲(홍성읍 소향리 398-104), 대교공원(홍성읍 대교리 410-2)
❍ 사업내용 : 깨끗하고 안전한 공중화장실 이용환경 조성을 위한 신축 및 개선지원
❍ 업무 추진 계획
- 2023. 3. ~ 4. : 홍주숲 및 대교공원 공중화장실 실시설계용역
- 2023. 5.　　 : 공사발주

2) 공중화장실 불법촬영카메라 탐지장비 대여

❍ 대　　상 : 공중이 이용하도록 개방한 화장실 관리자(소유자)
❍ 사업내용 : 공중화장실 불법촬영카메라 탐지장비(2대) 대여서비스
❍ 업무 추진 계획
- 2023. 1.　 : 공중화장실 불법촬영카메라 탐지장비 대여계획 수립
- 2023. 2. ~ : 불법촬영카메라 탐지장비 대여 서비스 시행

담 당 자 생활환경팀장 성연채(☎ 1855), 담당자 김아람(☎ 1766)

[2] 공중화장실 여성 위생용품 지급기 설치

◈ 대　　상 : 2개소(홍성천공영주차장, 남당항주차장 공중화장실)
◈ 사 업 비 : 5백만원(군 5)
◈ 주요내용 : 여성 위생용품 무료지급기 2대 설치 및 생리대 비치

○ 업무 추진 계획

- 2023. 2. ~ 11. : 여성위생용품 무료지급기 구매 및 설치
- 2023. 12.　　: 추가 수요조사 및 월간소요량, 만족도 등 운영성과 분석

담 당 자 생활환경팀장 성연채(☎ 1855), 담당자 김아람(☎ 1766)

[3] 대형공사장 소음 상시 모니터링 구축

◈ 대　　상 : 2개소(주거지역 연접 대형공사장 중 소음민원 다발사업장)
◈ 사 업 비 : 20백만원(군 20)
◈ 주요내용 : 소음 상시 모니터링 시스템 구축
- 소음측정기 2대, 야외 전광판 2대, 소음관리 시스템 1식

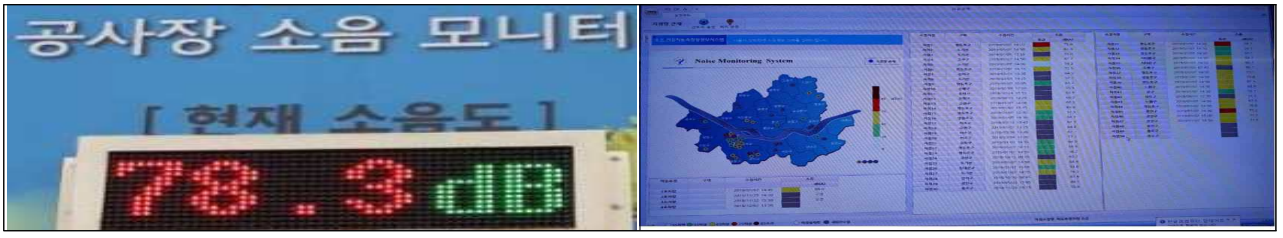

○ 업무 추진 계획

- 2023. 2. ~ 4. : 대상 공사현장 선정 및 소음관리시스템 설치

공사장 내 소음기 설치 → **소음관리시스템 자료기록(5분 단위)** → **공사장 외부 전광판 표출** → **자료 분석 후 공사장에 소음대책 요구**

- 2023. 4. ~ 11. : 민원접수 현황 등 사업 모니터링 분석 실시
- 2023.　　12. : 사업 최종 성과 분석 및 확대여부 판단

담 당 자 생활환경팀장 성연채(☎ 1855), 담당자 성대산(☎ 1334)

5 군민이 체감할 수 있는 미세먼지 대책추진

❖ 친환경자동차 보급, 저녹스 보일러 설치 지원 등 군민 건강을 위한 대기환경 개선사업 추진
❖ 운행차 배출가스 저감사업을 통한 대기오염물질 저감
❖ 어린이, 학생, 노인 등 취약계층 미세먼지 예방강화

[1] 친환경자동차 민간보급사업

◈ 대　　상 : 친환경자동차 구매를 희망하는 홍성군민
◈ 사 업 비 : 6,120백만원(국 3,310, 도 1,011, 군 1,799)
◈ 주요내용 : 친환경자동차 구입 시 차종에 따른 구매보조금 지원

사 업 명	대상	사업규모(대)	사업비(백만원)				사업기간
			계	국	도	군	
계		400	6,120	3,310	1,011	1,799	
전기승용차 민간보급	홍성 군민	200	2,400	1,000	600	800	2023. 2 ~ 12
전기화물차 민간보급		130	2,990	1,820	351	819	
전기이륜차 민간보급		50	80	40	0	40	
수소연료전지차 민간보급		20	650	450	60	140	

○ 업무 추진 계획
- 2023. 2. ~ 3. : 사업공고 및 대상자 선정
- 2023. 2. ~ 12. : 차량출고 및 보조금 지급

담 당 자 대기관리팀장 정덕영(☎ 1860), 담당자 김영수(☎ 1875)

[2] 가정용 저녹스보일러 설치 지원 사업

◈ 대　　상 : 가정용 일반보일러를 저녹스보일러로 교체하려는 가구
◈ 사 업 비 : 18백만원(국 10.8, 군 7.2)
◈ 사업물량 : 155대(일반 150, 저소득층 5)
◈ 주요내용
- 일반 10만원/대, 저소득층 60만원/대 지원
- 저녹스보일러 인증모델(el.keiti.re.kr) 설치 시 보조금 지원

❍ 업무 추진 계획
- 2023. 2.　　: 사업공고
- 2023. 2. ~ 12. : 사업대상자 선정 및 보조금 지급

담 당 자 대기관리팀장 정덕영(☎ 1860), 담당자 황승하(☎ 1992)

[3] 노후경유차 매연저감장치(DPF) 부착지원 사업

◈ 대　　상 : 배출가스 5등급 노후경유차
◈ 사 업 비 : 165백만원(국 82.5, 군 82.5)
◈ 사업물량 : 50대
◈ 주요내용 : 배출가스 5등급 차량 매연저감장치 부착지원 (자부담 10%)

❍ 업무 추진 계획
- 2023. 2.　　: 사업공고
- 2023. 2. ~ 12. : 대상자 선정 및 장치부착, 보조금 지급

담 당 자 대기관리팀장 정덕영(☎ 1860), 담당자 한지은(☎ 1856)

[4] 건설기계 엔진교체 지원 사업

◈ 대　　상 : Tier-1 이하의 엔진을 탑재한 건설기계(지게차, 굴착기)
◈ 사 업 비 : 198백만원(국 118.8, 군 79.2)
◈ 사업물량 : 12대
◈ 주요내용 : 노후 건설기계 엔진교체 지원 (전액지원)

❍ 업무 추진 계획
- 2023. 2.　　: 사업공고
- 2023. 2. ~ 12. : 대상자 선정 및 장치부착, 보조금 지급

담 당 자 대기관리팀장 정덕영(☎ 1860), 담당자 황승하(☎ 1992)

[5] 노후경유차, 건설기계 조기폐차 지원 사업

◈ 대　　상 : 배출가스 4, 5등급 경유자동차, Tier-1 이하 엔진탑재 건설기계
◈ 사 업 비 : 3,015.2백만원(국 1,507.6, 도 452.3, 군 1,055.3)
◈ 사업물량 : 1,118대(4등급 : 533, 5등급 : 535, 건설기계 : 50)
◈ 주요내용 : 정상운행이 가능한 배출가스 4, 5등급 차량, Tier-1 이하 엔진탑재 건설기계의 소유기간이 신청일 기준 6개월 이상인 차량의 차종/연식에 따른 보조금 지급

❍ 업무 추진 계획
- 2023. 2.　　: 사업공고
- 2023. 2. ~ 12. : 대상자 선정, 조기폐차, 보조금 지급

담 당 자 대기관리팀장 정덕영(☎ 1860), 담당자 한지은(☎ 1856), 황승하(☎ 1992)

[6] LPG 화물차 신차구입 지원 사업사업

◈ 대　　상 : 경유차 폐차 후 LPG 1톤 이하 화물차를 신차로 구매하는 차량 소유자
◈ 사 업 비 : 47백만원(국 23.5, 도 7.05, 군 16.45)
◈ 사업물량 : 47대
◈ 주요내용 : 100만원/대 정액지원

○ 업무 추진 계획
- 2023. 2. ~ 3. : 사업공고 및 대상자 선정
- 2023. 4. ~ 12. : 보조금 지급

담 당 자 대기관리팀장 정덕영(☎ 1860), 담당자 김영수(☎ 1875)

[7] 어린이 통학차량의 LPG차 전환 지원 사업

◈ 대　　상 : 어린이통학버스 신고자 및 신고예정자
◈ 사 업 비 : 49백만원(국 24.5, 군 24.5)
◈ 사업물량 : 7대
◈ 주요내용 : 어린이 통학차량으로 LPG 신차 구매시 보조금 700만원/대 지원

○ 업무 추진 계획
- 2023. 1. : 사업계획 수립 및 공고
- 2023. 2. ~ 12. : 대상자 선정 및 보조금 지급

담 당 자 대기관리팀장 정덕영(☎ 1860), 담당자 김영수(☎ 1875)

[8] 미세먼지 불법배출원 감시지원 사업

◈ 사 업 비 : 187.6백만원(국 93.8, 도 28.14, 군 65.66)
◈ 사업물량 : 22명(2인 1조 기준)
◈ 주요내용
- 공장·공사장 등 미세먼지 배출행위 및 불법소각, 클린하우스 등 순찰·감시
- 읍·면 재배정 사업 추진

❍ 업무 추진 계획
- 2023. 2. : 예산 재배정
- 2023. 2. ~ 12. : 읍·면 미세먼지 불법배출 감시원(환경지킴이) 운영

담 당 자 대기관리팀장 정덕영(☎ 1860), 담당자 한지은(☎ 1856)

[9] 환경개선부담금 부과 · 징수

◈ 대 상 : '13년도 이전 제작된 경유 차량 소유자
◈ 사 업 량 : 6,244대
◈ 사 업 비 : 21백만원(군 21)
◈ 부과시기 : 정기분(3월/9월), 독촉분(5월/11월)

구 분	부과대상기간	납부기간
1기분	전년도 하반기 (7월1일~12월31일)	3월15일~3월31일
2기분	당해연도 상반기 (1월1일~ 6월30일)	9월15일~9월30일

◈ 사업내용 : 경유 차량에 대하여 환경개선부담금 부과 및 징수

❍ 업무 추진 계획
- 2023. 1. : 환경개선부담금 연납 신청 및 부과, 징수
- 2023. 3. / 9. : 정기분 부과
- 2023. 5. / 11. : 독촉분 고지서 발송

담 당 자 환경정책팀장 서종일(☎ 1830), 담당자 김미나(☎ 1345)

6 생활폐기물의 안정적 처리를 통한 쾌적한 녹색 홍성 구현

❖ 생활폐기물 배출장소 마련 및 적기 수집 · 운반으로 쾌적한 도시환경 조성
❖ 종량제 규격봉투·분리수거함 등 보급으로 올바른 분리배출 유도
❖ 재활용품 수거 주민참여 유도로 폐자원 회수 및 재활용률 극대화

[1] 생활폐기물 적정 배출 및 수집·운반

◈ 대 상 : 홍성군 전역
◈ 사 업 비 : 6,373백만원(국 38, 도 23, 군 6,312)
◈ 주요내용

구 분	사업량	사업비(백만원)				비 고
		계	국	도	군	
생활폐기물 수집·운반 대행사업(장기계속계약)	2개 권역	5,962	-	-	5,962	- 권역별 구역 · 홍주환경(1권역) : 홍성, 홍북, 금마, 구항, 내포신도시 · 우리환경(2권역) : 광천, 홍동, 은하, 결성, 장곡, 서부, 갈산, 내포신도시 가로청소
종량제 봉투 보급	3,428천매	250	-	-	250	- 종량제봉투, 음식물·대형폐기물 납부필증
분리수거함 보급	685개	47	-	-	47	- 종량제·재활용·음식물 분리수거함 - 유해폐기물(폐형광등,폐농약병) 분리수거함 - 분리형쓰레기통
클린하우스 설치	5개소	75	38	11	26	- 쓰레기 배출공간 마련
쓰레기 무단투기 감시카메라 설치	9개소	39	-	12	27	- 쓰레기 불법투기 상습지역에 설치
합 계	-	6,373	38	23	6,312	

○ 업무 추진 계획
- 2023. 1. ~ 4. : 종량제 봉투 및 분리수거함 등 제작·보급
- 2023. 3. ~ 7. : 클린하우스 및 쓰레기 무단투기 감시카메라 설치
- 2023. 1. ~ 12. : 생활폐기물 수집·운반 대행 사업 추진

담 당 자 청소행정팀장 황인관(☎ 1840), 담당자 박주형(☎ 1338), 용환원(☎1350)

[2] 자원 재활용 활성화 대책 추진

◈ 대　　상 : 홍성군 전역

◈ 사 업 비 : 456백만원(국 37, 도 65, 군 354)

◈ 주요내용

구　　분	사업량	사업비(백만원)				비 고
		계	국	도	군	
숨은자원모으기 행사추진	2회	63	-	-	63	- 농촌에 방치된 폐자원 일제 수거 및 보상·시상금 지급 - 대상품목(9종) 고철, 의류, 폐지, 캔, 빈병, 플라스틱, 종이팩, 폐비닐, 폐농약병
재활용품 수집장려금 지급	2회	60	-	-	60	- 군에 수집장려금 신청 후 군 계약 업체를 통해 재활용품 수집·운반한 자에 수집장려금 지급 - 대상품목(7종) 고철, 의류, 폐지, 캔, 빈병, 플라스틱, 종이팩 - 지급기준 : 판매액의 110% 이내
폐비닐 수거보상금 지급	2,226톤	223	34	33	156	- 폐비닐을 수거운반한 자에 수거보상금 지급 - 지급기준 국비:10원/kg, 도비:30원/kg, 군비:90원/kg - 지급대상 : 한국환경공단에 신청 등록자
영농폐기물 수거인력 지원	18명	100	-	30	70	- 고령화된 농촌에 영농폐기물 수거·운반 및 무단투기 감시 인력지원
영농폐기물 공동집하장 설치	2개소	10	3	2	5	- 영농폐기물(비닐, 농약병 등) 수집보관 장소 마련
합　　계	-	456	37	65	354	

○ 업무 추진 계획

- 2023. 3. ~ 11. : 읍면 영농폐기물 수거인력 사업비 재배정 및 공동집하장 설치
- 2023. 4. / 11. : 숨은자원모으기 행사 추진
- 2023. 6. / 12. : 농촌폐비닐 수거보상금 및 재활용품 수집장려금 지급

담 당 자 청소행정팀장 황인관(☎ 1840), 담당자 박주형(☎ 1338), 용환원(☎1350)

[3] 생활폐기물 위탁처리

◈ 대　　상 : 생활폐기물(가연성, 음식물, 대형)

◈ 사 업 비 : 7,067백만원(군 7,067)

◈ 주요내용

구　　분	사업량(톤)	사업비(백만원)	비　고
가연성 생활폐기물 상차·운반 용역 (장기계속2차)	20,000	1,240	· 군사업장에서 민간소각시설까지 상차 운반 · 계약업체 : ㈜우리환경 (홍성군)
가연성 생활폐기물 소각 처리용역 (장기계속2차)		4,200	· 공동도급을 통한 안정적 처리 · 계약업체 : - ㈜엔아이티 60% (군산시) - 충청환경에너지(주) 40% (당진시)
음식물류 폐기물 운반처리 용역 (장기계속2차)	9,300	1,462	· 재활용(퇴비 등)이 가능한 업체로 위탁처리 · 계약업체 : ㈜두비원 (예산군)
대형폐기물 위탁처리	150	165	· 비가연성(폐매트리스 등) 대형폐기물 별도 위탁처리
합　　계	29,450	7,067	

○ 업무 추진 계획

- 2023. 1. : 장기계속 2차년도 사업 착수
- 2023. 12. : 장기계속 2차년도 사업 완료

담 당 자 자원순환팀장 이재곤(☎ 9829), 담당자 가성진(☎ 9830)

7 깨끗하고 안정적인 환경기초시설 적정 운영

❖ 외부에 노출된 음식물쓰레기 임시 적환시설을 개선(이전)하여 환경오염 예방
❖ 가축분뇨의 안정적 처리로 환경오염 방지 및 수질 환경 보전
❖ 노후화 된 시설의 적기 보수를 통하여 운영 효율성 제고

[1] 생활폐기물 반입 음식물적환장 개선(이전)

◈ 대　　상 : 음식물류 생활폐기물 적환장 시설
◈ 사 업 비 : 250백만원(군 250)
◈ 주요내용
- 음식물 적환장이 외부에 노출되어 악취 발생 및 우기시 적환장 주변 일부 음폐수가 배수로를 따라 외부로 유출될 우려로
- 사업장내 사용되지 않는 건축물(구 음식물처리시설)을 활용하여 적환장 개선(이전) 추진
(투입 호퍼 개선, 바닥 보수보강, 건물 진출입로 변경, 음폐수 저장시설 등 추가)

❍ 업무 추진 계획
- 2023. 1. : 계획 수립
- 2023. 3. : 실시설계용역 완료
- 2023. 6. : 개선공사 완료

담 당 자 자원순환팀장 이재곤(☎ 9829), 담당자 가성진(☎ 9830)

[2] 가축분뇨의 안정적 처리

◈ 대　　상 : 가축분뇨공공처리장 (결성면 만해로 554)
◈ 시설용량 : 250㎥/일
◈ 사 업 비 : 1,747백만원(군 1,747)
◈ 수탁업체 : ㈜두현이엔씨 대표 김규열
◈ 계약기간 : 2021. 7. 1. ~ 2024. 6. 30.(3년)
◈ 주요내용
- 가축분뇨공공처리장 운영관리 민간위탁 업체 관리감독
- 가축분뇨 처리시설에 대한 점검·보수 및 개선사업 추진
- 방류수 및 공정별 처리수에 대한 주기적 수질검사 실시여부 확인
- 발생 슬러지(폐기물)에 대한 안정적 처리여부
- 전문적인 운영·관리를 통한 가축분뇨 처리효율 증진

❍ 업무 추진 계획
- 2023. 1. 1. : 민간위탁 관리(㈜두현이엔씨, 11명, 1,747백만원)
- 2023. 1. : 과산화수소 누출감지센서 설치
- 2023. 3. : 가축분뇨공공처리시설 고효율송풍기 교체
- 2023. 3. : 기술진단 지적사항 개선
- 2023. 6. : 가축분뇨공공처리장 활성탄여과기 여과재 교체공사
- 2023. 7. : 유해화학물질 화학사고예방관리계획서 및 설치검사 완료
- 2023. 7. : 민간위탁 성과평가 평가지표 작성 용역 추진
- 2023. 7. : 가축분뇨공공처리시설 민간위탁비용 산정용역 추진

담 당 자 환경시설팀장 김미미(☎ 1721), 담당자 김태우(☎ 1723)

Ⅳ 주요 사업비 조서

(단위 : 백만원)

사 업 명		2023년 소요 사업비				
		계	국비	도비	군비	기타
합계	20건	28,850.7	6,231.4	2,311.55	20,023.75	284
1	내포신도시 주변 축사 이전·휴업	1,100	-	550	550	-
2	소각시설 설치사업(입지선정 행정절차)	195	-	-	195	-
3	가축분뇨공공처리시설 설치지원	1,426	1,000	71	71	284
4	지속가능발전협의회 및 기후환경네트워크운영	72.5	4.5	1.35	66.65	-
5	환경교육센터 운영	40	-	20	20	-
6	환경보전계획 수립	50	-	-	50	-
7	탄소중립기본계획 수립	100	70	-	30	-
8	생태계서비스 지불제 계약 사업	126	63	18.9	44.1	-
9	홍성군 도시생태현황도(3단계)제작 연구 용역	200	-	60	140	-
10	쾌적한 공중화장실 설치 및 관리	130	-	39	91	-
11	대형공사장 소음상시 모니터링 구축	20	-	-	20	-
12	친환경자동차 보급사업(전기차,이륜차,수소차)	6,120	3,310	1,011	1,799	-
13	노후경유차배출가스 저감장치(DPF) 부착사업	165	82.5	-	82.5	-
14	건설기계 엔진교체	198	118.8	-	79.2	-
15	노후경유차 조기폐차지원(4,5등급,건설기계)	3,015.2	1,507.6	452.3	1,055.3	-
16	생활폐기물 적정 배출 및 수집운반	6,373	38	23	6,312	-
17	자원재활용 활성화 대책 추진	456	37	65	354	-
18	생활폐기물 위탁처리	7,067	-	-	7,067	-
19	생활폐기물 반입 음식물적환장 개선(이전)	250	-	-	250	-
20	가축분뇨의 안정적 처리	1,747	-	-	1,747	-

보 건 소

- 업무여건 및 추진방향
- 현안과제 추진계획
- 주요 업무 추진계획
- 주요 사업비 조서

Ⅰ 업무여건 및 추진방향

목표	감염병 대응 및 예방적 건강관리로 군민 안심 건강사회 구현

업무여건 및 추진방향	
	○ 실외 마스크 착용의무 해제 등 방역수칙 점진적 완화 ○ 다수 인명피해를 동반한 응급상황 발생 시 신속한 현장 응급의료체계 운용 및 이송관리체계 마련 필요 - 응급의료자원 최적화 관리 및 초기대응 역량 강화 ○ 코로나19 장기화로 사회 전반의 비대면화 · 디지털화 가속 - 의료접근성, 건강형평성 문제 해결방안 정보통신기술 활용 부각 - 코로나 일상회복, 다양한 일상 건강생활실천사업 확대 ○ 지역건강증진 거점 기능 수행 건강생활지원센터 활성화 필요 - 홍성군 평균보다 낮은 홍북읍(내포신도시) 주요건강지표 개선 ○ 고령화에 따른 치매 유병인구 증가 추세로 의료 · 간병 등 경제적 부담 초래 및 환자 삶의 질 저하 ○ 코로나19 장기화, 경기침체로 인한 사회적·개인적 우울감 증대

중점과제	
	○ 신종 감염병 출현 대비 감염확산 예방 대응체계 지속 운영 ○ 재난 발생 대비 · 대응체계 및 응급의료 안전망 구축 강화 ○ 생활습관(신체활동,식생활) 개선 통한 비만 및 만성질환 예방 ○ 분만산부인과 · 공공산후조리원 관리 운영으로 출산친화적 환경조성 ○ 건강생활지원센터 운영을 통한 소생활권 건강문제 해결 ○ 재가 치매환자 대상 안전환경 지원과 가정내 돌봄 교육으로 사고발생 위험 감소 및 가족의 바른 돌봄 지원 ○ 대상별 특화된 우울관리 사업 운영으로 자살예방 환경 구축

Ⅱ 현안과제 추진계획

「보건행정과」

1 소아 야간응급진료센터 운영지원

❖ 소아 응급의료체계 및 의료환경 조성으로 소아 의료공백 해소
❖ 야간·휴일 소아 진료 제공을 통한 아이 낳고 기르기 좋은 홍성 실현

❑ 사업개요

○ 사업기간 : 2023. 1. ~ 12.
○ 총사업비 : 600백만원(도 180, 군 420)
○ 위　　치 : 충청남도홍성의료원 응급실 내 소아야간진료실(1실 1병상)
○ 사업내용 : 소아 야간응급진료센터 전담의료인력 인건비 지원
- 운영시간 : 19:00~24:00/연중(365일)
- 운영인력 : 4명(소아청소년과 전문의 1명, 비소아청소년과전문의 1명, 간호사 2명)

❑ 그동안 추진사항 또는 문제점 및 대책

○ 추진사항
- '22. 1. 충청남도 사업 대상지역 선정 및 시설, 전담인력 확보
- '22년 진료실적 : 연인원 1,436명, 월평균 130명, 일평균 4.8명

○ 문제점 및 대책
- 소아 전담 의료인력 수급 한계로 진료시간 확대 운영 제한
⇒ 진료시간·일수에 비례한 인건비 지원, 야간진료 확대 건의(도, 의료원)

❑ 향후계획

○ 2023. 1. ~ 2. : '22년 보조금 정산 및 '23년 사업비 교부
○ 2023. 1. ~ 12. : 사업비 지원 및 운영 수행점검

올 해 목 표	◆ 야간 진료시간 확대 운영으로 소아 응급의료서비스 제고 - 유관기관(충청남도, 의료원) 협의(2023. 4.)
담 당 자	의약팀장 이민숙(☎ 9020), 담당자 복혜민(☎ 9021)

2 코로나19 감염병 등 신종감염병 발생 대응

❖ 코로나19, 원숭이두창 등 해외유입 감염병 확산예방을 위한 선제적 대응 및 확진자 관리 필요

❑ 사업개요

○ 사업기간 : 2023. 1. ~ 12.

○ 사 업 비 : 181백만원 (국 28.8, 도 16.7, 군 135.5)

○ 사업내용

- 코로나19 대응을 위한 비상대책반 편성 운영 대응
- 코로나19 확산방지를 위한 역학조사 인력체계 구축
  · 24시간 내 질병정보시스템 감염병 보고 및 중증확진자 대응
- 선별진료소 운영 : 유증상자, 접촉자, 고위험시설 선제검사 등

❑ 그동안 추진사항

○ 코로나19 확진자 발생 및 대응 현황

(기준 : 2022. 12. 31., 단위 : 명)

구 분	코로나19 확진자(단위: 명)						
	발 생				치료중	퇴원	사망
	총누계	2020년	2021년	2022년			
누계	55,416	51	757	54,608	821	54,496	99

○ 2022. 1. ~ 4. : 신속항원검사소 설치 및 운영

○ 2022. 7. ~ : 코로나19 원스톱 진료체계 구축(17개 의료기관)

○ 2022. 7. ~ : 원숭이두창 감시·대응체계 구축·운영

❑ 향후계획

○ 2023. 1. ~ 12. : 해외유입 감염병 대응체계 지속운영

○ 2023. 2. ~ : 감염취약시설 선제검사 등 감염대응

올 해 목 표	◆ 신종감염병 대응으로 감염병 확산 예방 및 중증화지연 ◆ 감염병종합관리센터 운영을 위한 역학조사팀 신설(공약사항)
담 당 자	감염병대응팀장 임현영(☎9560), 담당자 김설아(☎9568), 장태섭(☎9098)

「건강증진과」

1 코로나19 예방접종

❖ 코로나19 예방접종을 통한 지역사회 전파 차단으로 군민 생명 보호
❖ 유행변이에 대응하여 개발된 신규 백신 접종으로 고위험군의 중증·사망 예방

❑ 사업개요

○ 위　　치 : 홍성군보건소, 위탁의료기관(24개소)
○ 사업기간 : 2023. 1. ~ 12.
○ 총사업비 : 686백만원(국 345, 도 102, 군 239)
○ 사업내용
- 계절 코로나19 추가 예방접종 및 홍보
  · 코로나19 예방접종센터 및 콜센터 상시 운영
  · 코로나19 백신 수급 및 관리
  · 이상반응 모니터링 및 피해보상 신청·접수
  · 1:1 접종안내, 대군민 홍보(안전문자, 전광판, 현수막 등)
- 코로나19 예방접종 위탁의료기관 지도·점검

❑ 그동안 추진사항 또는 문제점 및 대책

○ 그동안 추진사항

(기준 : 2022. 12. 31.)

접종률	1차	2차	3차
	89,455(90.4%)	88,628(89.5%)	13,314(13.4%)

○ 문제점 및 대책
- 이미 감염된 경험, 이상반응 우려, 잦은 접종에 대한 피로감 등
⇒ 예방접종의 장점을 집중홍보(전화독려 등), 방문접종 강화

❑ 향후계획

○ 2023. 1. ~ 12. : 계절별 코로나19 예방접종 및 이상반응 지속 관리
○ 2023. 1. ~ 12. : 개별 접종안내 및 다양한 매체를 활용한 홍보

올해 목표	◆ 예방접종률 향상으로 감염확산 방지 및 중증 예방
담당자	가족보건팀장 최경숙(☎ 9048), 담당자 김민서, 엄태준(☎ 9555)

2 건강생활지원센터 운영

❖ 주민 밀착형 건강생활지원센터 운영으로 지역사회 건강문제 해결
❖ 통합건강관리, 건강지원 환경조성으로 지역주민 건강증진 향상에 기여

❑ 사업개요

○ 사업기간 : 2023. 1. ~ 12.
○ 사 업 비 : 195백만원 (군 195)
○ 위　　치 : 건강생활지원센터(1,533㎡, 홍북읍 신경리 1197번지)
○ 대　　상 : 홍북읍 지역주민 28,000명
- 홍북읍(내포신도시) 지역현황분석(인구특성, 건강문제, 보건의료수요 등)
- [기본사업]
·건강원스톱사업(기초검사→질환상담→건강문제별 맞춤프로그램 제공)
·2050, 6080 세대별 자가건강관리사업
→ 건강증진프로그램(신체활동, 영양관리, 심뇌혈관질환예방, 구강)
- [특화사업]
·재활운동교실(1:1 재활운동 코칭, 중증 재가 장애인 가정방문)
·생애주기별 건강학교(어린이, 청소년, 중장년층 대상자별 건강관리)

○ 운영체계

지역사회기반		주민참여		지역자원 협력
지역사회 건강문제 파악 지역건강 거버넌스 구축	+	건강활동 참여주민 발굴 참여주민 역량강화, 건강지도자 양성	+	지역자원 발굴 협력 네트워크망 구축

❑ 추진계획

○ 2023. 1. ~ 2. : 주민요구도 조사, 센터기본계획 수립, 개소식(2월말)
○ 2023. 3. ~ 11. : 협의체 구성, 건강지도자 양성 및 개별프로그램 추진
○ 2023. 12. : 사업 모니터링 및 평가, 사업발전 토론회

올해 목표	◆ 지역주민 특성을 반영한 건강생활지원센터 사업발굴・추진
담당자	건강생활운영팀장 유미현(☎ 9782), 담당자 차보미, 김현아(☎ 9783) 건강생활특화팀장 오순현(☎ 9784), 담당자 권은진, 복혜현(☎ 9946)

「건강관리과」

1 사각지대 제로, 치매안심 홈케어

❖ 질환의 특성 및 코로나19 확산에 따른 은둔형 치매환자 증가
❖ 재가환자 가정 내 돌봄 및 안전환경 지원으로 삶의 질 향상
* 등록 치매환자의 87.4%가 재가환자 ('22. 12. 31. 기준)

❑ 사업개요

○ 사업기간 : 2023. 1. ~ 12.
○ 사 업 비 : 20백만원 (국 16, 도 0.6, 군 3.4)
○ 대　　상 : 치매안심센터 등록자 중 재가환자 2,200명
○ 사업내용 : 치매환자 가정 내 돌봄환경 지원
- 가족돌봄 행태·부담 분석 및 가정환경 전수 조사
- 조사 결과에 따른 돌봄교육 및 환경수정 지원

○ 수행체계 : 분기별 대상자 분배 추진

1단계		2단계		3단계		4단계		5단계
대상자 돌봄 행태 전수조사 및 상담	▸	조사결과 평가 지원가구 선정	▸	조사결과에 따른 지원 방향 결정	▸	세부계획 수립 및 서비스 제공	▸	사업평가 및 사후관리

❑ 향후계획

○ 2023. 2. 5. 8. 11. : 돌봄 행태·부담, 환경 전수조사 및 지원계획 수립
○ 2023. 3. 6. 9. 12. : 도출된 문제 해결 지원
- 가족돌봄 : 돌봄을 위한 교육 및 필요 자료·도구 등 제공
- 가족부담 : 심리적 부담완화 프로그램 운영 및 지역자원 연계 지원
- 환경개선 : 불안전한 시설 등 환경적 위험요소 수정 지원

올 해 목 표	◆ 가정 내 돌봄·안전확보를 통한 가족 부양부담 감소 - '치매환자 홈케어 사업' 보호자 만족도 90%이상 추진
담 당 자	치매관리팀장 안희옥(☎ 9075), 담당자 김혜정(☎ 9076),조혜림(☎ 9793)

2 자살고위험군 심층관리

❖ 자살 고위험군 '우울증 환자' 포괄적 집중관리
❖ 마음의 병 관리를 통한 자살사고 사전예방 및 정신건강증진 도모
* '19~21년 자살동기 1순위 : 정신과적(우울증) 문제

❑ 사업개요

❍ 사업기간 : 2023. 1. ~ 12.
❍ 사업대상 : 우울증 환자 400명
❍ 총사업비 : 111백만원(국 29, 도 82)
❍ 사업내용
- 포괄적 케어를 위한 내 · 외부 지지기반 시스템 구축·운용
- 환자별 관리유형 분석 및 필요서비스 파악·지원
- 우울극복 자가관리 역량 강화

❑ 향후계획

❍ 2023. 2월 : 환자 심층조사, 관리방법 · 연계지원 등 서비스 유형분석
❍ 2023. 3월 : 내 · 외부 자원연계 '생명사랑 실무단' 구성
❍ 2023. 4월 ~ : 필요서비스 유형에 적합한 포괄 케어
❍ 2023. 5월 ~ : 우울극복 역량 강화 프로그램
❍ 2023. 11월 : 우울지수 변화도 · 만족도 등 사업평가

올해 목표	◆ 고위험군 심층관리 강화로 자살률 감소 및 생명존중 문화조성 - 지속치료 및 투약순응률 70% 이상
담당자	생명사랑팀장 이미자(☎9561), 담당자 박주영(☎9758), 김윤경(☎9769)

Ⅲ 주요 업무 추진계획

「보건행정과」

1 보건기관 기능보강 및 환경개선

❖ 보건기관 환경개선 및 의료장비 보강으로 공공의료서비스 강화

◈ 대　　상 : 보건기관 26개소
- 보건소 1, 보건지소 10, 보건진료소 14, 건강생활지원센터 1

◈ 사 업 비 : 1,047백만원(국 209, 도 52, 군 786)

◈ 주요내용 : 보건기관 의료장비 보강 및 시설·환경 등 개선

○ 보건기관 의료장비 보강
- 대　　상 : 보건기관 9개소(보건소 1, 보건지소 4, 보건진료소 4)
- 사 업 량 : 8종/16대(의료장비 8종/14대, 보건사업차량 2대)

○ 보건기관 시설 · 환경 등 개선
- 보건기관 방역소독 및 청사주변 환경정비 : 25개소
- 공중보건의 관사 및 보건진료소 노후 도배, 장판 교체 : 4개소
- 보건소 누수 시설 및 치매안심센터 노후 지붕 교체

○ 건강생활지원센터 업무환경조성 : 인테리어 공사 및 환경정비

담 당 자 보건행정팀장 김미경(☎ 9000), 담당자 이여름(☎ 9005), 류수연(☎ 9003)

2 통합적 접근으로 군민안심 위생환경 기반조성

❖ 소비환경 변화에 대응, 군민 건강을 위한 식품안전관리 강화
❖ 한정된 인력을 효율적으로 운용, 식품·공중위생업무 내실화

[1] 안전하고 건강한 식생활 환경 조성

◈ 대　　상 : 식품위생업소
◈ 사 업 비 : 131백만원(국 7, 도 2, 군 122)
◈ 주요내용 : 식품위생업소 위생지도 및 점검

○ 식품위생업소 위생 지도점검 : 2,829개소
- 업종별 시설기준 및 식품 위생 준수사항 지도점검
- 불법영업 우려 업소 및 상시 위반업소 수시 점검

○ 소비자식품위생감시원 위촉 운영 : 24명

○ 식품위생업소 종사자 교육 : 2,829개소
- 식품위생업소 영업자·종사자, 업종별 식품위생법 관련 교육

○ 안심식당 운영 및 관리 : 220개소

○ 모범음식점, 맛집, 위생등급 지정업소 운영 및 관리 : 110개소

○ 음식문화 개선 홍보활동 : 1,500개소

담 당 자 위생팀장 유승용(☎9014),담당자 신순오(☎9015),임유빈(☎9016),오윤정(☎9018)

[2] 공중위생서비스 수준 향상

◈ 대　　상 : 공중위생업소
◈ 사 업 비 : 24백만원(군 24)
◈ 주요내용 : 공중위생 서비스 평가 및 지도점검으로 위생수준 향상

○ 공중위생업소 코로나19 방역수칙 및 영업자 준수사항 지도점검 : 534개소

○ 명예공중위생감시원 위촉(10명) 및 종사자 위생교육 : 534개소

○ 공중위생 서비스 평가(이·미용업) : 386개소

담 당 자 위생팀 팀장 유승용(☎ 9014), 담당자 한준석(☎ 9017)

[3] 생산에서 소비까지 식품안전관리 체계 구축

◈ 대　　상 : 식품 제조·판매업소, 어린이기호식품 조리·판매업소
◈ 사 업 비 : 329백만원(국 163, 도 48, 군 118)
◈ 주요내용
· 식품 제조·유통 판매식품의 안전관리
· 어린이급식관리지원센터 운영 및 어린이기호식품 안전관리

○ 식품제조가공업소 위생등급평가(2년주기) : 35개소
○ 건강기능식품 허위·과대광고 지도점검 : 202개소
○ 유통·판매식품 수거검사 : 49건
○ 감시인력 역량 증진을 통한 식품위생업소 지도점검 : 150개소
○ 어린이식품안전 보호구역 지정관리 : 52개소
○ 어린이급식관리지원센터 운영 및 관리 : 103개소

담 당 자 위생팀장 유승용(☎ 9014), 담당자 신순오(☎ 9015), 임유빈(☎ 9016), 한준석(☎ 9017)

[4] 식중독 예방 체계 구축

◈ 대　　상 : 식중독 발생 취약 업소
◈ 사 업 비 : 3백만원(군 3)
◈ 주요내용 : 식중독 발생 우려업소 중점관리로 안전먹거리 제공

○ 식중독 발생 우려가 높은 위생업소 중점관리
- 봄 · 가을학기 대비 학교 등 집단급식소 합동점검 : 45개소
- 집단급식소(어린이집) 식중독 예방 및 위생 지도점검 : 19개소
- 2023. 1. ~ 11. : 다중이용시설 등 집중 위생점검 : 166개소
- 2023. 3. ~ 11. : 횟집 등 교차오염 방지용 살균제 배부 : 166개소

○ 각종 매체, 캠페인을 통한 식중독 사전예방 홍보

담 당 자 위생팀장 유승용(☎ 9014), 담당자 한준석(☎ 9017)

3 앞선 의료서비스로 건강한 의료환경 조성

❖ 의약업소 관리로 부정 의료행위 근절 및 불량의약품 유통 방지
❖ 응급의료 대응체계 구축으로 골든타임 확보 및 안전망 조성

[1] 안전하고 질 높은 안심 의료서비스 제공

◈ 대　　상 : 관내 의료기관, 의약품 판매업소 등
◈ 사 업 비 : 103백만원(도 23, 군 80)
◈ 주요내용 : 의약업소 지도 · 점검을 통한 군민 안전관리 강화

○ 의약업소 인허가 신고 관리
○ 건강한 의료 환경조성을 위한 정기 및 수시 지도 · 점검 : 371개소
○ 진단용 방사선 발생장치 안전관리 : 67개소/146대
○ 취약계층 무료 간병지원 보호자 없는 병원 운영 : 1개소
○ 건전한 마약문화를 위한 마약류 취급업소 지도 · 점검 : 69개소/2회

담 당 자 의약팀장 이민숙(☎ 9020), 담당자 복혜민(☎ 9021), 하나라(☎ 9022)

[2] 응급상황 대비 신속 대응체계 강화

◈ 대　　상 : 지역응급의료센터, 응급의료자원, 지역주민 등
◈ 사 업 비 : 1,158백만원(국 226, 도 263, 군 669)
◈ 주요내용 : 안전한 응급의료자원 제공 및 초기대응 능력 강화

○ 취약지역 응급의료기관 및 소아 야간응급진료센터 운영지원 : 1개소
○ 극한기온(폭염 · 한랭)질환 응급감시체계 운영 : 1개소/224일
○ 다수사상자 등 발생 대비 신속대응반 편성·운영 : 2팀 20명
○ 닥터헬기 인계점·구급차·AED 점검 및 관리 : 7개소/22대/127대
○ 찾아가는 심폐소생술 등 응급처치 교육 운영 : 1,900명
○ 헌혈 장려 사업(헌혈해You, 함께해You) : 3,000명
○ 응급환자 공공이송체계 구축(이송료 지원) : 1개소

담 당 자 의약팀장 이민숙(☎ 9020), 담당자 전소민(☎ 9032), 복혜민(☎ 9021)

4 법정 감염병 발생 대응 · 대비 철저

❖ 급성감염병의 위험성 · 심각도 · 전파력에 따른 효율적인 대응
❖ 만성감염병 예방을 위한 조기검진 및 감염자 건강관리

[1] 급성감염병 관리

◈ 대　　상 : 지역주민
◈ 사 업 비 : 181백만원 (국 28.8 도 16.7, 군 135.5)
◈ 주요내용 : 감염병 발생에 따른 신속대응 및 확산 방지

○ 법정감염병(1급~4급) 발생 신고 및 보고 대응 관리 : 87종
○ 급성감염병 대책반 운영(5개반)
○ 수인성·식품매개 및 생물테러 감염병 일일 감시 체계 운영
○ 질병정보모니터망(전문요원) 구축 · 운영 : 131명
○ 외국인 감염병 예방관리 전담요원 지정 · 운영 : 7개국 11명
○ 대형건물 레지오넬라증 검사 및 관리 : 15개소
○ 올바른 손씻기 등 급성감염병 예방 교육 홍보: 10,000명

담 당 자 감염병대응팀장 임현영(☎ 9560), 담당자 신아름(☎ 9012), 안윤정(9565)

[2] 만성 및 계절 감염병 예방 관리

◈ 대　　상 : 지역주민
◈ 사 업 비 : 383백만원(국 84, 도 20, 군 279)
◈ 주요내용 : 만성 및 계절 유행 감염병 지역사회 전파 차단

○ 결핵환자·접촉자 및 잠복결핵 관리 : 4,800명
○ 에이즈·성매개 감염병 검진 및 감염자 관리 : 1,000명
○ 한센환자 관리 및 재가한센환자 생계비 지원 : 12회(72명)
○ 비브리오패혈증 유행예측조사 : 3개소(35회)
○ 기피제 자동분사기 가동 : 17개소
○ 만성 감염병 및 진드기 매개 예방 교육·홍보 : 5,000명

담 당 자 감염병관리팀장 임신순(☎ 9024), 담당자 송예진(☎ 9026), 오미애(☎ 9026)

[3] 감염병 예방을 위한 취약지 방역소독

◈ 대　　상 : 읍·면 방역 취약지 및 소독의무대상 시설
◈ 사 업 비 : 1,055백만원(군 1,055)
◈ 주요내용 : 적시 방역소독 추진으로 감염병 예방 철저

- ❍ 11개 읍·면 방역단 운영 : 14팀/30명
- ❍ 해충 유인 퇴치기 운영 : 9개소/22대
- ❍ 소독의무대상 시설 및 소독업소 관리 : 333개소

담 당 자 감염병관리팀장 임신순(☎ 9024), 담당자 백운영(☎ 9025)

5 수요자 중심의 맞춤형 보건의료서비스

❖ 양질의 보건의료서비스 제공으로 지역주민 건강증진 강화
❖ 의료취약지역에 찾아가는 진료체계 구축으로 의료접근성 향상

[1] 지역주민 밀착형 보건의료 제공

◈ 대　　상 : 홍성군민 70,000명
◈ 사 업 비 : 1,199백만원(군 1,199)
◈ 주요내용 : 의료취약계층 진료 등 보건의료서비스 제공

○ 1차 보건의료서비스 제공 : 60,000명
- 환자 진료(내과, 한방, 치과)
- 의약분업지역 65세 이상 약제비 지원
- 만 65세 이상 노인, 다자녀가정, 거주외국인 진료비 감면

○ 지역주민 의료접근성 및 편리성 확대 : 10,000명
- 골밀도검사, 채용신체검사, 운전면허적성검사
- 건강진단 결과서(보건증) 등 발급

담 당 자 진료팀장 이희경(☎ 9030), 담당자 김혜경(☎ 9031) 김민경(☎ 9035)

[2] 찾아가는 맞춤형 의료서비스

◈ 대　　상 : 의료취약지 취약계층 주민 7,000명
◈ 사 업 비 : 216백만원(국 102, 도 35, 군 79)
◈ 주요내용 : 정보통신기술 활용 원격진료 및 우리마을 주치의제 운영

○ ICT 활용 원격진료 및 방문간호 : 1,000명
- 거동불편 만성질환자 진료, 약품배달, 물리치료 제공

○ 찾아가는 우리마을 주치의제 운영 : 6,000명
- 의료취약지역 11개 마을 선정, 진료 및 프로그램 운영

담 당 자 진료팀장 이희경(☎ 9030), 담당자 김혜경(☎ 9031) 배영해(☎ 9033)

[3] 암 검진 및 의료비 지원으로 수혜자 만족 UP!

◈ 대　　상 : 국가 암검진 대상자 및 의료비지원 기준 적합자
◈ 사 업 비 : 709백만원(국 207, 도 200, 군 302)
◈ 주요내용 : 취약계층 국가 암 관리 및 의료비 지원

- ❍ 국가 6대 암 검진 : 17,000명
- ❍ 의료급여수급자 일반건강검진 및 생애주기 검진 : 500명
- ❍ 전립선 암 및 성인병 질환 검진 : 675명
- ❍ 중증질환자(암 · 희귀 · 재가진폐) 의료비 지원 : 160명
- ❍ 취약계층 의료지원 및 유방초음파 검진비 지원 : 200명
- ❍ 암 검진 및 취약계층 의료비 지원 지속적 홍보

담 당 자 진료팀장 이희경(☎ 9030), 김혜경(☎ 9031) 배영해(☎ 9033)

「건강증진과」

1 건강친화적 정책수립으로 지속가능한 건강도시 조성

◈ 대　　상 : 홍성군민
◈ 사 업 비 : 36백만원 (군 36)
◈ 주요내용 : 건강 친화적 공공정책 수립 및 군민의 수행역량 강화

○ 모든 정책 내 건강개념 도입 : 26개 부서
- 건강도시 부서평가 실시 : 사업 선정 · 운영, 우수사례 발굴
- 건강영향 사전검토제 시행 · 관리

○ 건강도시 거버넌스 운영
- 건강도시 운영위원회 / 추진실무단 : 연 1회(필요시 수시)

○ 소생활권 건강공동체 확대 운영 : 3개소(결성면, 서부면, 홍동면)
- '19-21년 지역사회 건강조사 최하위권 3개면 건강 격차 해소
- 건강리더 양성 및 공공 · 지역자원 협업체계 마련

○ 건강도시 분위기 조성
- 건강도시 직원 역량강화 교육, 건강도시 유공군민 표창
- 국·내외 네트워크 활성화 추진
  * 대한민국건강도시협의회 / 서태평양건강도시연맹

담 당 자 건강증진팀장 김정숙(☎ 9045), 담당자 김영현(☎ 9047)

2 일상생활 속 건강생활실천

❖ 신체활동 실천으로 자가 건강관리 능력 향상 및 건강위험요인 감소
❖ 신체활동 홍보 및 환경조성을 통한 건강생활실천 분위기 활성화

◈ 대　　상 : 지역주민
◈ 사 업 비 : 89백만원 (국 45, 도 13, 군 31)
◈ 주요내용 : 신체활동 프로그램 운영 및 환경조성

○ 마을 쌈지길 걷기 : 4,000명
○ 자연과 함께하는 체조교실 : 5,000명
○ 보건소 내 신체활동 프로그램 운영
- 놀이로 하는 신체활동 : 500명
- 소그룹 순환운동교실 : 500명
○ 운동학원 수강료 할인제 사업 : 50명
○ 건강체력 콘텐츠 책자 보급 : 500명
○ 신체활동 환경조성 및 홍보 : 8,000명

담 당 자 건강생활팀장 임정숙(☎ 9040), 담당자 임소정(☎ 9042)

3 건강체중 건강한 식생활

❖ 생애주기별 체계적인 영양관리로 건강한 식생활 관리 도모
❖ 비만 예방·관리 프로그램 및 홍보를 통한 건강체중 관리능력 향상

◈ 대　　상 : 비만자 및 영양관리가 필요한 지역주민
◈ 사 업 비 : 53백만원(국 26, 도 8.5, 군 18.5)
◈ 주요내용 : 비만예방관리 및 대상자 맞춤형 영양관리

○ 생애주기별 비만예방관리교실 : 2,352명
○ 비만 인식개선 홍보 : 5,000명
○ 건강위험요인별 영양관리 : 500명
○ 어르신 영양관리 : 180명

담 당 자 건강생활팀장 임정숙(☎ 9040), 담당자 김소연(☎9043)

4 심뇌혈관질환 예방관리로 지역주민 건강수준 향상

❖ 만성질환자 조기발견 및 등록관리로 중증심뇌혈관질환 이행예방
❖ ICT 기기활용 건강관리서비스 제공으로 만성질환예방 및 건강행태개선

[1] 심뇌혈관질환 안전망 구축

◈ 대　　상 : 지역주민 및 만성질환자
◈ 사 업 비 : 96백만원(국 39, 도 13, 군 44)
◈ 주요내용 : 만성질환자 조기발견 및 고위험군 집중관리

○ 고혈압·당뇨교실 만성질환자 검진 및 상담·관리 : 2,500명
○ 심뇌혈관질환 선행질환 합병증 예방관리 : 550명
○ 만성질환 단골환자 관리 : 2,500명
○ 건강검진 이상자 비대면 관리 : 300명
○ 심뇌혈관질환 인식개선 홍보·캠페인 : 10,000명

담 당 자 건강생활팀장 임정숙(☎ 9040), 담당자 권윤경(☎ 9041)

[2] 모바일 앱 기반 통합건강관리『모바일헬스케어』

◈ 대　　상 : 건강위험요인 보유 성인
◈ 사 업 비 : 68백만원(기 34, 도 10, 군 24)
◈ 주요내용 : 스마트워치 활용 모바일 앱 기반 원격 건강관리 서비스 제공

○ 모바일 앱(APP) 기반 24주 건강관리서비스 제공 : 60명
- 건강생활실천 상시 모니터링 및 영역별 전문가 1:1 집중 건강상담
- 모바일 앱 연동'스마트워치'제공(걸음수, 소모칼로리 등 활동량 측정)
- 건강목표 이행여부 평가 및 상담(중간, 최종방문)

담 당 자 건강생활팀장 임정숙(☎ 9040), 담당자 권윤경 (☎ 9041)

5 함께하는 지역사회중심재활

❖ 지속적 건강관리를 통해 2차 장애예방 및 일상생활 자립능력 향상
❖ 지역자원 연계·협력을 통한 재활서비스 역량 강화

◈ 대　　상 : 장애인 및 가족, 지역주민
◈ 사 업 비 : 23백만원(국 11.5, 도 3.5, 군 8)
◈ 주요내용 : 장애인 등록 · 관리 및 환경 조성

❍ 장애인 등록· 관리
- 재활 장애인 등록 : 406명
- 재활치료실 상시 운영 : 1,800명
- 비대면 소근육 강화 프로그램 운영 : 200명
- 거동불편 중증장애인 방문재활 서비스 : 180명

❍ 지역사회 재활환경 조성
- 장애인 가족지지모임 : 2회/40명
- 지역사회재활협의체 운영 : 4회
- 지역사회중심재활 인식개선 홍보 : 4,000명

담 당 자 건강생활팀장 임정숙(☎ 9040), 담당자 임소정(☎ 9042)

6 母子건강·출산 친화적 환경조성

❖ 건강한 임신·출산을 위한 기반 조성으로 모성 및 미래세대 건강증진
❖ 임신·출산·양육 친화적 환경조성으로 출산장려 및 육아부담 경감

[1] 모자 건강증진을 위한 건강관리

◈ 대　　상 : 임산부 및 영유아
◈ 사 업 비 : 1,265백만원(국 212, 도 459, 군 594)
◈ 주요내용 : 임산부 및 영유아를 위한 건강관리사업 추진

○ 임산부 등록관리 및 비대면 건강교실 운영 : 2,600명
○ 산모 신생아 건강관리 및 영유아 기저귀·조제분유 지원 : 700명
○ 다자녀 맘 산후·다문화 이주여성 건강관리 : 50명
○ 미숙아 의료비 지원 및 선천성 대사이상 검사 환아관리 : 40명
○ 의료수급권자 영유아 건강검진·발달장애 정밀검사 지원 : 20명
○ 임산부·영유아 영양보충식품 지원 및 비대면 영양교육 : 950명

담 당 자 가족보건팀장 최경숙(☎ 9048), 담당자 최정민, 배지혜, 김소연(☎ 9052)

[2] 출산 친화적 환경조성

◈ 대　　상 : 임산부 및 영유아, 충청남도 홍성의료원
◈ 사 업 비 : 776백만원(국 260, 도 286, 군 230)
◈ 주요내용 : 취약계층 출산지원 사업추진 및 출산 친화적 환경조성

○ 취약계층 임신·출산지원
- 난임부부 시술비 지원사업 : 266명
- 청소년·장애인·고위험 임산부 의료비 지원 : 25명
○ 출산 및 육아용품 지원(출산선물 꾸러미) : 500명
○ 유축기 · 예비아빠 임신체험복 대여 및 모유수유 홍보 : 660명
○ 임산부 전용 안전벨트 무료 대여 및 반납(최대 1회 6개월) : 200명
○ 분만산부인과·공공산후조리원 운영비지원 : 11억원

담 당 자 가족보건팀장 최경숙(☎ 9048), 담당자 김민서, 엄태준, 최정민, 배지혜(☎ 9049)

7 면역인구 확대 환경조성

❖ 적기 예방접종으로 감염병 발생억제 및 군민 건강보호
❖ 아토피·천식예방 환경조성 및 환아관리를 통한 군민 삶의 질 향상

◈ 대 상 : 영유아 및 지역주민
◈ 사 업 비 : 2,349백만원(국 835, 도 268, 군 1,246)
◈ 주요내용 : 예방접종 실시 및 아토피·천식예방관리 환경조성

○ 어린이, 성인 예방접종 : 56,000명
○ 국가예방접종 위탁의료기관 관리 및 점검 : 32개소
○ 아토피 · 천식 환아 등록관리 : 1,100명
○ 아토피 · 천식 예방교실 운영(안심기관, 숲체험 프로그램) : 1,500명

담 당 자 가족보건팀장 최경숙(☎ 9048), 담당자 유지원, 이병도(☎ 9555)

8 지역사회 중심 금연 · 음주폐해예방 사업

❖ 건강생활 실천을 위한 금연환경 조성 및 흡연자 맞춤형 금연서비스
❖ 지역사회 음주폐해 예방을 위한 음주조장 환경·행태 개선으로 건강생활 도모

[1] 금연환경조성 및 금연 서비스 지원

◈ 대 상 : 유아, 청소년, 성인, 흡연자 등
◈ 사 업 비 : 263백만원(국 132, 도 39, 군 92)
◈ 주요내용 : 흡연의 폐해예방 및 맞춤형 금연서비스

○ 맞춤형 금연상담서비스(클리닉센터) : 600명
○ 공동주택 금연구역(금연아파트)지정 관리 : 5개소
○ 금연구역 흡연행위 및 시설기준 이행상태 지도점검 : 4,400개소
○ 흡연위해 예방 교육 및 캠페인 등 홍보 : 15,000명

담 당 자 지역보건팀장 김미영(☎ 9080), 담당자 박기숙, 고유미(☎ 9081, 9083)

[2] 건강한 음주문화 조성

◈ 대　　상 : 아동, 청소년, 성인 등
◈ 사 업 비 : 13백만원(국 6.5, 도 1.9 군 4.6)
◈ 주요내용 : 지역사회 내 음주폐해예방 문화를 위한 프로그램 운영

○ 생활터, 생애주기별 음주폐해예방 절주 교육 : 2,800명
○ 청소년 가상 음주체험 프로그램 운영 : 200명
○ 음주조장 환경개선 및 절주 분위기 조성 캠페인 등 홍보 : 4,000명

담 당 자 지역보건팀장 김미영(☎ 9080), 담당자 고유미(☎ 9083)

9 한의약 건강증진 서비스

❖ 한의약 양생법의 생활화를 통한 지역 주민의 건강 증진
❖ 한의약적 건강생활 실천을 통한 만성질환 예방

◈ 대　　상 : 여성청소년, 성인, 노인, 취약계층
◈ 사 업 비 : 30.5백만원(국 11.5, 도 5.7, 군 13.3)
◈ 주요내용 : 대상의 특성을 고려한 한의약 건강증진 프로그램 운영

○ 여성 청소년(월경 곤란증) 한의약 치료 지원 : 15명
○ 생애주기별 한의약 건강증진 프로그램 운영 : 300명
○ 공공보건을 위한 한의약기술 서비스 사업 홍보 : 4,000명

담 당 자 지역보건팀장 김미영(☎ 9080), 담당자 고유미(☎ 9083)

10 맞춤형 구강보건관리

❖ 생애주기별 맞춤형 구강건강관리 서비스 제공으로 평생 구강건강 기반 구축
❖ 장애인 등 취약계층의 체계적 구강 관리로 구강건강 형평성 제고

[1] 생애주기별 맞춤형 구강건강관리

◈ 대　　상 : 생애주기(영유아, 아동, 청소년, 성인, 노인 등)
◈ 사 업 비 : 140백만원(국 35, 도 10, 군 95)
◈ 주요내용 : 생애주기별, 생활터별 구강건강증진사업

○ 유·아동, 청소년, 성인 등 대상자 맞춤 구강건강케어 : 6,700명
○ 취약지역 유·아동 구강건강관련 인형극 공연 : 2개면/각 1회
○ 구강보건 취약지역 노인 구강건강 관리 : 2개면/2,000명
○ 구강보건의 날'행사 등 구강건강 캠페인 및 홍보 : 20회/7,620명

담 당 자 지역보건팀장 김미영(☎ 9080), 담당자 장서화(☎ 9082)

[2] '구강보건센터' 및 '학교구강보건실' 프로그램 운영

◈ 대　　상 : 아동, 장애인, 임산부, 노인
◈ 사 업 비 : 13백만원(국 3, 도 1, 군 9)
◈ 주요내용 : 구강 건강생활실천을 위한 전문프로그램 운영

○ 예비맘·임산부·노인 구강관리교실 운영 : 140명
○ 취약계층·장애인 불소양치사업 등 구강건강관리 : 540명
○ 학교구강보건실'가동에 따른 초등학생 구강건강 관리 : 4개교 / 4,000명

담 당 자 지역보건팀장 김미영(☎ 9080), 담당자 장서화(☎ 9082)

「건강관리과」

1 치매안심 행복홍성

❖ 치매 통합관리 서비스 제공으로 치매 중증화 억제, 사회적 비용 경감 및 삶의 질 향상에 기여

[1] 치매조기검진 및 고위험군 집중관리

◈ 대　　상 : 만 60세 이상 지역주민 중 희망자
◈ 사 업 비 : 40백만원 (국 23, 도 1, 군 16)
◈ 주요내용 : 치매검진 통한 치매조기발견, 예방 및 치료 · 관리

○ 지역주민 선별검사(60세 이상) : 7,000명
○ 고위험군 집중검진(독거노인, 만75세 진입자 등 고령자) : 2,400명
○ 칩거 경도인지장애자 찾아가는 진단검사 : 450명
○ 센터 협력의사 임상평가(1회/주), 감별검사 및 검사비 지원
○ 75세 이상 운전자 치매인지선별검사 및 관리

담 당 자 치매관리팀장 안희옥(☎ 9075), 담당자 조혜림(☎ 9793)

[2] 치매등록관리 및 지원 강화

◈ 대　　상 : 치매 등록자 및 보호자
◈ 사 업 비 : 600백만원 (국 130, 도 270, 군 200)
◈ 주요내용 : 치매돌봄 강화로 중증화 억제 및 가족 돌봄부담 경감

○ 치매환자 등록·관리 : 2,600명
○ 치매등록자 조호물품 및 치료비 지원 : 6,500명
○ 취약계층 치매 안전환경 지원(가스안전차단기, 가정환경수정)
○ 치매환자 실종방지(GPS, 지문등록, 인식표) 지원 관리 : 660명
○ 치매노인 돌봄강화(AI 로봇인형, 가족돌봄부담 분석·관리) : 230가구
○ 치매노인주간보호소 운영 : 홍성의료원 위탁(주5일/09:00~17:00)

담 당 자 치매관리팀장 안희옥(☎ 9075), 담당자 김혜정(☎ 9076),조혜림(9793)

[3] 치매환자 및 가족 돌봄

◈ 대　　상 : 치매환자, 경도인지장애 진단자 및 가족
◈ 사 업 비 : 118.9백만원(국 85, 도 3, 군 30.9)
◈ 주요내용 : 치매 중증화 방지 및 보호자 돌봄 역량 강화 지원

○ 치매환자 돌봄 쉼터 운영 : 주 3회/1,500명
- 인지자극 및 정서지원 프로그램, 보유질환 연계·관리 등
○ 취약지역 치매안심 '면' 운영 : 3개면
○ 치매 보호자 돌봄 역량 강화 지원
- 가족교실, 보호자 힐링프로그램, 보호자 자조모임
○ 치매환자 공공후견인 사업운영 및 감독

담 당 자 치매지원팀장 한명이(☎ 9501), 담당자 최미선(☎9693), 손병연(9093)

[4] 치매예방 및 안전망 구축

◈ 대　　상 : 지역주민 및 치매 고위험군
◈ 사 업 비 : 52.4백만원(국 25.9, 도 1, 군 25.5)
◈ 주요내용 : 치매예방 교육, 인식개선 홍보 및 캠페인

○ 인지강화 및 치매예방교실 운영
- 고위험군 : (1단계) AI 교육 → (2단계) 뇌파훈련 프로그램
- 정상군 : 인지자극활동, 뇌신경체조 등
○ 치매파트너 및 치매파트너 플러스 양성 · 자원봉사 활용
○ 지역주민 치매인식개선 교육 및 홍보 : 5,000명
○ 사전연명의료의향서 등록 : 150명

담 당 자 치매지원팀장 한명이(☎ 9501), 담당자 최미선(☎9693), 손병연(9093)

2 방문건강관리

[1] 취약계층 방문 건강관리

◈ 대　　상 : 65세 이상 취약계층
◈ 사 업 비 : 69백만원 (국 29, 도 16, 군 24)
◈ 주요내용 : 접근성이 떨어지는 취약계층 대상 맞춤형 서비스 제공

○ 거동불편자 등 취약계층 대상 찾아가는 방문건강관리
- 만성질환자 기초검사 및 건강행태 개선지도 : 2,300명
- 재가암환자 관리 및 통증관리법 등 건강상담 : 170명

○ 건강 특성별 보건·위생관리 물품 지원 : 1,300명

○ 대상자 맞춤 내·외부 자원연계(보건·복지) 서비스

담 당 자 치매관리팀장 안희옥(☎ 9075), 담당자 조혜림(9793)

[2] 경로당 건강관리

◈ 대　　상 : 경로당 이용자
◈ 사 업 비 : 275백만원 (군 275)
◈ 주요내용 : 경로당 기초검사 및 건강상담, 위기관리 강화

○ 경로당 어르신 기초건강관리 : 2,000명

○ 경로당 구급약품 및 자동혈압계 지원·관리 : 371개소
- 응급상황 대비 경로당 구급물품 보급·관리
- 경로당 자동혈압계 설치 및 관리상태 점검
- 경로당 별 '건강리더' 양성 및 역할교육

담 당 자 치매관리팀장 안희옥(☎ 9075), 담당자 조혜림(9793)

3 지역사회 정신건강증진사업

❖ 초발 정신질환자 조기발견·치료 등 조기개입을 통한 지역사회 정신건강 도모

[1] 지역사회 자원협력체계 구축을 통한 정신보건사업

◈ 대　　상 : 지역주민
◈ 사 업 비 : 97백만원(국 39, 도 11, 군 47)
◈ 주요내용 : 정신건강복지센터 운영 및 정신건강증진서비스

○ 정신건강복지센터 주간재활프로그램 운영 : 1,500명
○ 정신질환자 등록 및 개인별 사례관리서비스 : 6,000명
○ 지역자원 연계한 청년 등 생애주기별 마음건강관리
○ 취약계층 찾아가는 심리지원서비스 운영 : 1,000명
○ 퇴원통보 대상자 개별상담 및 등록관리
○ 지역사회 정신건강 인식개선 교육 및 홍보 : 5,000명

담 당 자 정신보건팀장 명재미(☎ 9767), 담당자 이민환(☎ 9794)

[2] 마음성장 아동 · 청소년 정신건강 관리

◈ 대　　상 : 아동 · 청소년(19세이하)
◈ 사 업 비 : 27백만원(국 13.5, 도 4.5, 군 9)
◈ 주요내용 : 정신건강문제 조기발견 및 건강한 성장발달 도모

○ 고위험 아동·청소년 등록 및 사례관리 : 600명
- 교육지원청 Wee센터, 지역아동센터 등 연계 고위험군 발굴·관리
○ 정신건강 문제 조기발견 및 고위험군 사정평가 : 400명
○ 정신과 초기진단비 및 의료비 지원 : 200명
○ 개별 및 집단 심리치료 프로그램 지원 : 400명

담 당 자 정신보건팀장 명재미(☎ 9767), 담당자 장소연(☎ 9688)

[3] 정신건강증진시설 관리

◈ 대　　상 : 정신요양·재활시설 및 정신의료기관
◈ 사 업 비 : 2,860백만원(국 1,536, 도 773, 군 551)
◈ 주요내용 : 정신건강증진시설 운영지원

○ 정신건강증진시설 운영지원 및 지도·점검
- 정신요양·재활시설 : 2개소/12회
- 정신의료기관 : 3개소/6회

○ 정신건강증진시설 코로나19 방역관리

○ 홍성군 정신건강심의·심사위원회 운영 : 14회

담 당 자 정신보건팀장 명재미(☎ 9767), 담당자 장소연(☎ 9688)

4 자살로부터 안전한 건강 홍성

[1] 자살고위험군 조기발견 및 등록관리

◈ 대　　상 : 지역주민
◈ 사 업 비 : 262백만원(국 22, 도 68, 군 172)
◈ 주요내용 : 우울·자살 고위험군 발굴 및 등록관리

○ 지역주민 우울 및 자살행동 척도검사: 8,000명
○ 자살시도자·유가족·고위험군 등록 및 사례관리
○ 독거노인 등 자살예방 멘토링 및 우울증 등록군 심층관리
○ 자살유가족 원스톱 지원 및 관리
○ 재가정신질환자 치료비 지원: 3,000명

담 당 자 생명사랑팀장 이미자(☎ 9561), 담당자 박주영(☎ 9758), 김윤경(☎ 9769)

[2] 안전한 환경 및 생명존중 문화 조성

◈ 대　　상 : 지역주민
◈ 사 업 비 : 163백만원(국 65, 도 23, 군 75)
◈ 주요내용 : 자살예방 환경 구축 및 생명존중 분위기 확산

○ 자살예방 생명사랑지킴이 활동가 양성 및 활용: 1,000명
○ 지역사회 자원 활용 자살도구·수단 관리 강화
○ 부서별 자살예방 협업과제 발굴 및 운영
○ 생명사랑 '면'조성 및 행복마을 운영: 2개면, 26개소
○ 생명사랑 거리조성 및 자살예방 홍보: 10,000명
○ 자살예방 전담인력 역량 강화 및 소진방지 지원

담 당 자 생명사랑팀장 이미자(☎ 9561), 담당자 박주영(☎ 9758), 김윤경(☎ 9769)

Ⅳ 주요 사업비 조서

(단위 : 백만원)

사 업 명		2023년 소요 사업비				
		계	국비	도비	군비	기타
합계	28건	13,695.8	4,095.2	2,688.4	6,912.2	-
1	보건기관 기능보강 및 환경개선	1,047	209	52	786	-
2	응급상황 대비 신속 대응체계 구축	1,158	226	263	669	-
3	급성감염병 관리	181	28.8	16.7	135.5	-
4	만성 및 계절 감염병 예방 관리	383	84	20	279	-
5	감염병 예방을 위한 취약지 방역소독	1,055	-	-	1,055	-
6	건강친화적 정책수립으로 지속가능한 건강도시 조성	36	-	-	36	-
7	심뇌혈관질환 안전망 구축	96	39	13	44	-
8	모자 건강증진을 위한 건강관리	1,265	212	459	594	-
9	출산 친화적 환경조성	776	260	286	230	-
10	면역인구 확대 환경조성	2,349	835	268	1246	-
11	금연환경조성 및 금연서비스 지원	263	132	39	92	-
12	건강한 음주문화 조성	13	6.5	1.9	4.6	-
13	한의약건강증진서비스	30.5	11.5	5.7	13.3	-
14	맞춤형 구강보건관리	153	38	11	104	-
15	건강생활지원센터 운영	195	-	-	195	-
16	사각지대제로, 치매안심홈케어	20	16	0.6	3.4	-
17	자살고위험군 정성관리	111	29	82	0	-
18	치매조기검진 및 고위험군 집중관리	40	23	1	16	-
19	치매등록관리 및 지원 강화	600	130	270	200	-
20	치매환자 및 가족 돌봄	118.9	85	3	30.9	-
21	치매예방 및 안전망 구축	52.4	25.9	1	25.5	-
22	취약계층 방문건강관리	69	29	16	24	-
23	경로당 건강관리	275	-	-	275	-
24	지역사회 자원협력체계 구축을 통한 정신보건사업	97	39	11	47	-
25	마음성장 아동·청소년 정신건강 관리	27	13.5	4.5	9	-
26	정신건강증진시설 관리	2,860	1,536	773	551	-
27	자살고위험군 조기발견 및 등록관리	262	22	68	172	-
28	안전한 환경 및 생명존중 문화 조성	163	65	23	75	-

농 업 기 술 센 터

- 업무여건 및 추진방향
- 현안과제 추진계획
- 주요 업무 추진계획
- 주요 사업비 조서

Ⅰ 업무여건 및 추진방향

목표	군민과 함께하고 농업인이 만족하는『공감농업』실현

업무 여건 및 추진 방향	○ 농업환경 변화에 대응 위한 선제적 탄소저감 농업기술 도입 필요 - 新친환경기술 정립, 농업환경 조성, 탄소저감 기술개발 보급 - 기후변화 대응 신소득 작목 육성, 농업재해 및 병해충 종합관리 ○ 지속가능한 선순환 농업 실천 위한 미래농업 성장동력 강화 필요 - 청년농업인 위한 스마트 기술창업 및 안정적 영농정착 지원 - 수요자 중심 농업인 전문교육, 미래형 경영모델 컨설팅 지원 - 농촌소멸 위기 극복 위한 청년 · 귀농인 등 유입 활성화 ○ 선제적이고 차별화된 지역특화작목 기술지원 강화 ○ 농업의 다원적 기능을 활용한 새로운 영역 개척 필요성 증대

중점 과제	○ 농촌의 다원적 기능을 활용한 치유 · 도시농업 기반조성 - 군민 치유 쉼터 조성 등 농업과 자연이 융합된 특화공간 제공 ○ 농업인 소득향상 위한 농업인단체 자립역량 및 전문성 강화 - 농업인 다기능 공유공간 및 농산물 직매장 조성 등 판로 확보 ○ 농촌소멸 위기 극복을 위한 귀농 · 귀촌인 등 유입정책 활성화 ○ 차세대 지역특화작목 육성 및 농산물 해외수출 기술지원 - 수출 유통환경에 맞는 선도유지 기술 지원 및 전문재배 단지 조성 ○ 미래농업세대 청년농업인의 영농정착 위한 디지털 농업 지원 ○ 소비자가 신뢰 할 수 있는 안전한 농산물 생산 · 공급 지원 - 농산물 생산부터 출하까지 정밀검정과 인증으로 안전농산물 공급 ○ 지역특화 작목과 연계한 가공 · 창업 및 마케팅 다각화 ○ 농기계 임대의 안전성 · 편리성 향상 위한 전문교육장 부지 조성

Ⅱ 현안과제 추진계획

[기획운영과]

1 농촌지도기반 부지조성

❖ 신규 농업인 기계 사용 증가 대비 안전의식 및 활용능력 취약
☞ 기존 폐교(용호초)시설 철거 및 부지조성으로 전문교육장 조성

❑ 사업개요

○ 위　　치 : 농업기계임대사업소 서부분소[(구)용호초등학교]
○ 사업기간 : 2023. 1. ~ 10.
○ 총사업비 : 400백만원(군 400)
○ 사업내용
- 기존 폐교시설(용호초 본관 등 7개동, 1,059.6㎡) 철거 및 토목공사
- 농기계 활용 전문교육(소형건설기계 · 정비 · 자격취득) 기능 강화 위한 전문교육장 기반조성

❑ 그동안 추진사항

○ 2022. 9. : 농업기계 전문교육장 조성 계획 수립
○ 2022. 10. : 제5회 공유재산심의회[(구)용호초 건물 철거] 심의 및 가결

❑ 향후계획

○ 2023. 3. ~ 10. : 공사 착공 및 지장물 철거, 토목공사 실시
○ 2023. 2. ~ 7. : 농촌지도기반(농촌진흥청) 공모사업 신청(국비, 700백만원)
○ 2024. 1. ~ 12. : 농업기계 전문교육장 조성
* 전문교육장 조성(4개동, 3,000㎡) : 이론교육장(100㎡), 사계절 실습교육장(1,500㎡), 드론 방제 교육장(900㎡), 장비 보관시설(500㎡)

올해 목표	◆ 전문교육장 조성을 위한 지장물 철거 및 기반공사 완료(2023. 10.)
담당자	기획운영팀장 천한태(☎ 9101), 담당자 안순만(☎ 9105)

2 농업인 다기능 공유공간 조성

❖ 농업인단체 사무실 등 활동 장소 조성으로 홍성군 농업인단체 육성
❖ 신선식품 및 당일 수확 농산물 로컬푸드 직매장 등 조성을 통한 농산물 직거래 활성화로 지역 농특산물 소비 촉진

❑ 사업개요

○ 위　　치 : 홍북읍 봉신리 266-50외 1필지
○ 사업기간 : 2023. 1. ~ 12.
○ 총사업비 : 2,345백만원(국 1,100, 군 1,245)
○ 사업내용 : 기존 유휴건물(홍농연 회관) 활용 홍성군 농업인 다기능 공유공간 조성

❑ 그동안 추진사항 또는 문제점 및 대책

○ 2022. 7. : 농업인 다기능 공유공간 조성 기본계획 수립
○ 2022. 10. : 균형발전특별회계 농촌지도기반조성 사업 대상 선정
○ 군도21호(홍농연 회관 앞) 좌회전 진입 불가능으로 접근성 떨어짐
➡ 건설교통과 및 경찰서 협의 통해 접근성 확보 노력

❑ 향후계획

○ 2022. 12. : 홍농연 회관 건물 기부채납 절차 이행
○ 2023. 1. ~ 2. : 건물 개보수 위한 설계 용역 추진
○ 2023. 3. ~ 12. : 공사 착공 및 준공

올 해 목 표	◆ 공사 설계용역 완료(2023. 3.) 및 준공(2023. 12.)
담 당 자	학습조직팀장 정용갑(☎ 9108) 담당자 하경진(☎ 9109)

3 홍성농업대학 운영

❖ 지역농업 특화 발전에 필요한 장기 전문교육을 실시하여 합리적인 농장경영 및 과학영농 실천능력을 갖춘 전문농업경영인 양성

❑ 사업개요

○ 위　　치 : 농업기술센터 및 선진농업시설(농가)

○ 사업기간 : 2023. 1. ~ 12.

○ 총사업비 : 18백만원(국 9, 도 4.5, 군 4.5)

○ 사업내용

- 농업경영에 필요한 공통과정과 선택과정 운영을 통해 경영체별 실정에 맞는 학점제 농업대학 운영

❑ 그동안 추진사항 또는 문제점 및 대책

○ 2023년 농업대학 운영 수요조사

○ 장기교육 추진에 따른 일부 교육생 참여율 저조

➡ 교육일정 조정 및 대체 교육과정 개발

❑ 향후계획

○ 수요자 중심에 맞춰 교육 일정과 교육과정을 탄력적 운영

○ 농가별 품목과정을 선택과정으로 이수할 수 있게 프로그램을 운영 맞춤형 농업대학 참여를 유도

올 해 목 표	◆ 2023. 4. 홍성농업대학 입학식 ◆ 2023. 4. ~ 10. 홍성농업대학 운영(1과정 40명)
담 당 자	교육경영팀장 김금영(☎ 9126), 담당자 최형락(☎ 9217)

4 농업기계 임대편의 증진 및 전문교육 운영

❖ 농업기계 임대 편의 증진을 위한 운송 서비스 지원
❖ 고도화되는 농업기계 사용환경에 적합한 기계화 전문인력 양성

❑ 사업개요

○ 위　　치 : 농업기계임대사업소
○ 사업기간 : 2023. 1. ~ 12.
○ 총사업비 : 69백만원(국 6, 도 2.1, 군 60.9)
○ 사업내용
- 농업기계 운송서비스 운영 : 차량(3.5톤, 1톤) 및 인력 2명 운용
  · 운반 차량이 없는 취약농가 우선 지원(왕복 2만원 자부담)
- 전문교육장 운영 및 농기계 활용 전문인력 육성
  · 농업용 소형건설기계 면허 및 자격증 취득, 드론면허 취득 지원

❑ 그동안 추진사항 또는 문제점 및 대책

○ 2022년 운송서비스 시범운영(위탁) : 운반기종 제한 등 서비스 한계
○ 농업기계 안전사용에 대한 인식 부족 및 교육환경 질적개선 수요

❑ 향후계획

○ 2023년 농업기계 전문교육장 기초공사(철거 포함) 및 공모사업 신청 국비확보(7억)
○ 농기계 전문교육장 조성으로 교육여건 개선, 농업인 안전교육 의무화

올 해 목 표	◆ 농기계 운송서비스 운영(3~12월, 200농가) ◆ 농기계 활용 전문교육 운영(2~11월)
담 당 자	농기계지원팀장 이정호(☎ 9116), 담당자 문정민(☎ 9129)

5 귀농귀촌 유치지원

❖ 귀농귀촌을 희망하는 도시민에게 농촌을 직접 체험할 수 있는 기회를 제공하여 안정적인 정착 유도
❖ 신규 농업인력 및 귀농귀촌인 유치를 통한 지속가능한 농업농촌 실현

❑ 사업개요

○ 위　　치 : 홍성군 관내
○ 사업기간 : 2023. 1. ~ 12.
○ 총사업비 : 240백만원(국 120, 도 18, 군 102)
○ 사업내용
- 귀농귀촌인의 안정정착을 위한 지원 및 현장형 교육 추진
- 지역민과의 융화를 위한 프로그램 운영
- 홍성군 홍보를 위한 마중물 캠프 및 귀농귀촌 박람회 참가

❑ 그동안 추진사항 또는 문제점 및 대책

○ 2022. 08. : 공모 사업 신청
○ 2022. 09. ~10. : 공모사업 선정 및 세부계획 확정

❑ 향후계획

○ 2023. 01. ~ 03. : 사업 홍보 및 사업자 선정
○ 2023. 04. ~ 12. : 귀농귀촌 유치지원 사업 추진

올 해 목 표	◆ 귀농인의 집 조성 1개소 ◆ 체험형 프로젝트 사업 3개소
담 당 자	귀농귀촌팀장 박현숙(☎ 9128), 담당자 김윤정☎ 9138), 최원주(☎ 9134)

[친환경기술과]

1 병해충 민간방제단 모델 구축 시범

❖ 농촌 노령화 등 방제여건 악화로 인한 효율적인 지역 공동방제 체계 구축 필요
❖ 민간주도의 능동적 공동방제시스템 구축으로 병해충 피해 최소화 기대

❑ 사업개요

○ 사 업 량 : 1개소
○ 사업대상 : 영농조합법인, 농업회사법인, 농협 등
○ 총사업비 : 260백만원 (국 78, 군 104, 자담 78)
○ 사업내용
- 무인항공(무인헬기, 드론 등), 운반차량, 일반운영비, 광역살포기, 부수 기자재 구입
- 보관시설, 무인헬기 유지보수를 위한 제반 비용, 보험료, 조종사 양성을 위한 교육비
- 무인항공용 ㈜살충제·살균제, (부)비료

❑ 현 황

○ 관내 드론방제단의 부재로 방제 비용 관외 유출 심화
○ 품종별 적기 방제 기술 미흡 및 방제 드론 부족에 따른 병해충 예방 미흡

❑ 향후계획

○ 민간주도 지역단위 병해충 방제체계 구축
○ 관찰포 및 예찰답을 활용한 품종별 드론 방제 기술 확립

올 해 목 표	◆ 안정농산물 생산을 위한 민간주도 병해충예찰·방제단 조직
담 당 자	작물환경팀장 유준재(☎ 9117), 담당자 김대섭(☎ 9297)

2 지역특화형 신선농산물 수출단지 조성

❖ 지역특화작목의 특성에 맞는 R&D 기술 투입으로 경쟁력 강화
❖ 글로벌 경쟁력을 갖춘 지역 특화 농산물 재배단지 조성

❑ 사업개요

○ 위　　치 : 홍성군 관내
○ 사업기간 : 2023. 1. ~ 12.
○ 총사업비 : 625백만원(국 115, 도 125, 군 305, 자담 80)
○ 사업내용
- 지역특화 고품질 농산물(마늘, 딸기) 생산단지 조성
- 지역특화작목에 맞는 수출 상품화 기술 적용
- 생산 설비, 수확 장비, 유통(수출) 자재 등 관련 지원

❑ 그동안 추진사항 또는 문제점 및 대책

○ 2022년 홍성 주요 농산물 해외 수출 (홍성마늘, 딸기-아리향, 홍희)
○ 수출농산물 선도유지 기술 미정립 생산 농가별 품질차이
➡ 수출 유통 환경에 맞는 선도유지 관리 기술 투입
➡ 병해충 및 유해요소 관리 등 안정성 관리 기술 적용

❑ 향후계획

○ 홍성마늘, 홍희 딸기 그 외 군내 신선 농산물 수출 추진
○ 수출 경쟁력 확보를 위한 품목 맞춤 선도유지 관리 기술 정립

올 해 목 표	◆ 지역 특산물 수출 목적 재배 기반 및 관련 단체 조직 ◆ 군내 신선농산물 수출 유망품종 육성
담 당 자	소득작물팀장 최은재(☎ 9120), 담당자 조은정(☎ 9122) 공선미(☎ 9121)

3 군민 자연 치유쉼터 조성

❖ 군민에게 농업자원을 활용한 문화쉼터 공간을 제공하고,
❖ 농가 참여 프로그램 운영으로 농업 부가가치를 창출하는
❖ 도농상생 발전의 기틀 마련 (도시 · 치유농업 + 농촌체험·문화공간)

❑ 사업개요

○ 위　　치 : 농업기술센터 내
○ 사업기간 : 2022. ~ 2024.(3년간)
○ 총사업비 : 3,000백만원(국 1,050, 군 1,950)

연도	사업내역	사업비(백만원)			
		계	국비	도비	군비
계	-	3,000	1,050	-	1,950
2022	도시농업기반구축	1,100	550	-	550
2023	**토지매입 및 조성**	**800**	**-**	**-**	800
2024	치유농업기반조성	1,100	500	-	600

○ 사업내용 : 치유쉼터 2,975㎡ 구축 및 운영

❑ 그동안 추진사항

○ 도시농업 교육형 온실 등 1,720㎡ 조성 중 (2023. 1. 준공)
○ 도시농업 맞춤형 교육 프로그램 5종 운영
- 자격과정 : 도시농업 관리사 18명, 원예심리지도사 41명 양성
- 심화과정 : 시민정원사 가드닝 17명, 반려식물돌봄 33명 양성
- 농업교실 : 어린이농업교실 270명, 꿈나무 도시농업 135명 교육

❑ 향후계획

○ 2023년 : 치유농업 기반 토지 535㎡매입 및 관련 프로그램 운영
○ 2024년 : 군민 자연 치유쉼터 조성 완료 및 조례제정, 운영 등

올 해 목 표	◆ 토지 535㎡매입(2023. 3.) ◆ 공모사업 신청을 통한 국비확보(10억) (2023. 9.)
담 당 자	**치유농업팀장 김종만(☎ 9123), 담당자 박경희(☎ 9127)**

4 기술보급 블렌딩 협력모델

❖ 홍성마늘의 고부가가치 소득작물 재배 기술 보급
❖ 홍성마늘을 이용한 융복합 산업의 비즈니스모델 개발 및 확산

❑ 사업개요

○ 위　　치 : 홍성군 관내
○ 사업기간 : 2023. ~ 2024.(2년간)
○ 총사업비 : 1,000백만원(국 500, 군 500)
○ 사업내용
- 우리군 환경에 맞는 홍성마늘 재배기술 정립
- 소비트렌드에 맞는 융복합 가공상품 연구개발
- 홍성마늘 부가가치 향상 홍보·마케팅 지원 등

❑ 그동안 추진사항

○ 2022. 7. : 공모사업 신청(농촌진흥청)
○ 2022. 8. : 공모사업 최종 선정
○ 2022. 11. : 최종 사업계획서 승인신청

❑ 향후계획

○ 2023. 2. : 진흥청 최종사업 승인에 따른 예산내역 조정(1회 추경 시)
○ 2023. 3. : 사업별 추진계획 수립 및 사업대상자 선정
○ 2023. 4.~ 12. : 기술보급 블렌딩 협력모델 사업추진

올해 목표	◆ 주아 및 주아새싹, 단구, 풋마늘 실증재배를 통한 기술정립 ◆ 마늘 디저트 아카데미 교육장 조성 및 프로그램 운영 ◆ 홍성마늘 가공 상품화 시설 구축 및 홍보·마케팅 강화
담당자	농촌자원팀장 맹지현(☎ 9112)

5 껍질째 먹는 홍주씨들리스 안정생산 단지조성

❖ 군내 홍주씨들리스 생산 단지화를 통한 지역특화작목으로 육성
❖ 이상기후변화 대응 안정적 홍주씨들리스 생산을 위한 기반시설 확보

❑ 사업개요

○ 위　　치 : 홍성군 관내
○ 사업기간 : 2023. 1. ~ 12.
○ 총사업비 : 120백만원(군 60, 자담 60)
○ 사업내용
- 국내 육종 홍주씨들리스 품목 도입을 위한 묘목 지원
- 비가림시설, 지주 및 덕시설, ICT적용 자동제어시스템, 공기순환팬, 온풍난방기 등 안정생산 기반시설
- 비파괴당도계, 포장재류 등 고품질화 자재 및 브랜드 개발

❑ 그동안 추진사항 또는 문제점 및 대책

○ 홍주씨들리스 재배농가 육성 및 백화점 납품
○ 재배면적이 적고 생산량 많지 않아 브랜드화 어려움
➡ 묘목 및 비가림시설 등 홍주씨들리스 재배를 위한 기반시설 지원 확대

❑ 향후계획

○ 홍주씨들리스 재배 농가 대상 생산자 단체 구성
○ 우수 재배기술 보급으로 최고품질 농산물 생산 및 백화점 유통

올 해 목 표	◆ 홍주씨들리스 홍보를 통한 재배농가·재배면적 확대 (2023. 5.) ◆ 홍주씨들리스 우수 재배기술 적립, 재배력 보급 (2022. 12.)
담 당 자	특화작목개발팀장 서원탁(☎ 9863), 담당자 홍수빈(☎ 9877)

Ⅲ 주요 업무 추진계획

[기획운영과]

1 농촌진흥공무원 전문성 강화

❖ 새로운 기술, 변화하는 농업시책에 대응하는 농촌진흥공무원 양성
❖ 작목별 전문성강화 위한 '농촌진흥청' 연계 전문교육 연수 실시

[1] 농촌진흥공무원 전문능력 개발 활동 지원

◈ 대　　상 : 농촌진흥공무원
◈ 사 업 비 : 39.5백만원(국 14.3, 도 7.15, 군 18.15)
◈ 주요내용 : 농업현장 문제 해결을 위한 맞춤형 전문교육 지원

사 업 명	사 업 비 (백만원)	주요내용	추진계획
계	39.6 (국 14.3 도 7.15 군 18.15)	5개 사업	
현장활용멘토링 및 현장실습	8 (국 4 도 2, 군 2)	- 농업기술 멘토링을 통한 전문농업 기술 습득(2명) - 농업신기술 참여형 교육(2명)	- 2023. 1.: 대상자(4명) 선발 - 2023. 2.~12.: 교육활동
선진농업 해외연수	9.6 (국 4.8, 도 2.4, 군 2.4)	- 글로벌 농업 환경변화 대응 과학영농 기술 습득(1명) - 국제협력사업(KOPIA) 참여로 지도능력 배양(1명)	- 2023. 1.: 대상자(2명) 선발 - 2023. 2.~12.: 교육활동
조직학습	8 (국 4, 도 2 군 2)	- 진흥공무원 전문능력 향상 인적 네트워크 강화(전직원) - 선진 농업기관 벤치마킹	- 2023. 1.: 추진계획 수립 - 2023. 2.~12.: 교육활동
전문지도연구회 활동지원	3 (국 1.5, 도 0.75, 군 0.75)	- 전문지도연구회 과제교육 활동 지원(15명) - 농촌인적자원개발센터 등 전문교육과정 참여	- 2023. 1.: 전문지도연구회원 정비 - 2023. 2.~12.: 교육활동
역량강화 품목별 기술교육(소모임)	11 (군 11)	- 품목별 소모임 활동지원 및 우수시책 발굴 활동(전직원)	- 2023. 1.: 추진계획 수립 - 2023. 2.~12.: 교육활동

담 당 자 기획운영팀장 천한태(☎ 9101), 담당자 한장희(☎ 9104)

2 농업인 학습단체 역량강화

❖ 농업인 학습단체 역량강화를 통한 농업경쟁력 향상의 핵심리더로 양성
❖ 농업 · 농촌 변화에 능동적으로 대응할 수 있는 선도적 학습조직체 육성

[1] 농촌지도자회 육성

◈ 대　　상 : 농촌지도자홍성군연합회 및 읍 · 면(품목)농촌지도자회
◈ 사 업 비 : 192.4백만원(국 0.8, 도 21.8, 군 169.8)
◈ 주요내용 : 농촌지도자회 공동과제활동 추진 및 회원 역량강화

사 업 명	사 업 비 (백만원)	주요내용	추진계획
계	192.4 (국 0.8, 도 21.8, 군 169.8)		
농촌지도자회원 역량강화	70.4 (국 0.8, 도 12.8, 군 56.8)	- 농촌지도자 양성교육 및 비전실천 역량강화 - 농업정보 제공 및 선진지 현장교육 - 농촌지도자회 FTA 대응 역량강화	- 2023. 1.~12.: 사업추진 - 2023. 12.: 사업완료 및 정산
농촌지도자회 활동지원	17 (군 17)	- 농촌지도자대회(전국, 도) 참가 지원 - 홍성군 농촌지도자대회 개최	- 2023. 1.~12.: 사업추진 - 2023. 12.: 사업완료 및 정산
농촌지도자회 저탄소 농업 실천 및 논 메탄 발생 저감 타작물 재배 시범	30 (도 9, 군 21)	- 농촌지도자회 저탄소 농업 실천 교육 및 환경정화활동 - 논 메탄발생 저감 타작물 재배 시범	- 2023. 3.~12.: 사업추진 - 2023. 12.: 사업완료 및 정산
농촌지도자회 과제활동 및 활성화 지원	75 (군 75)	- 군연합회 공동과제포 운영 - 읍면(품목)별 과제활동 및 활성화 지원 - 영농과제 생산기반 구축 지원	- 2023. 1.~12.: 사업추진 - 2023. 12.: 사업완료 및 정산

담 당 자 학습조직팀장 정용갑(☏ 9108)

[2] 생활개선회 육성

◈ 대　　상 : 생활개선홍성군연합회 및 읍 · 면생활개선회
◈ 사 업 비 : 146.5백만원(국 3.5, 도 29.2, 군 113.8)
◈ 주요내용 : 신기술 벤치마킹, 생활자원 전문기술, 농촌여성리더 양성을 위한 역량강화 교육 등

사 업 명	사 업 비 (백만원)	주요내용	추진계획
계	146.5 (국 3.5, 도 29.2, 군 113.8)	10개 사업	
생활개선회 육성 및 대내외 활동지원	68 (군 68)	- 연합회, 읍 · 면생활개선회, 생활개선 분과 활동 지원 - 생활개선회 지역활동 및 소득화사업 지원 - 전국 · 도 한마음대회 참여	- 2023. 1.: 생활개선 연시총회 및 과제교육 - 2023. 2.~12. ·생활개선 대의원 수련회(2회), ·실적발표회(9월) ·한마음대회 참여(10~11월) ·지역활동 활성화 활동(4~9월)
생활개선회 5대과제 실천 역량강화 및 자살예방 후원결연 행사	49 (도 20.7, 군 28.3)	- 생활개선 5대 과제실천을 위한 학습모임 구성 · 운영 - 생활개선회 자살예방 활동 (명절맞이 반찬나눔 행사)	- 2023. 1.: 생활개선회 학습분과 모임 인원 선발 및 배치 - 2023. 1~12. ·명절맞이 반찬 나눔행사(2회) ·생활개선회 학습분과모임 운영 및 활동(5개 분과)
생활개선회 농업 정보 지원	22.5 (도 6.75, 군 15.75)	- 생활개선회원 대상 농업 정보지 구독 지원	- 2023. 3.~6.: 회원(500명) 정보지 지원
생활지도자(농촌여성리더) 양성교육	7 (국 3.5, 도 1.75, 군 1.75)	- 생활개선연합회 임원 대상 특성화 교육	- 2023. 1.: 생활개선연합회 임원단 구성 및 출범 - 2023. 2.: 생활개선연합회 임원단 대상 특성화 교육

담 당 자 학습조직팀장 정용갑(☎ 9108), 담당자 김영근(☎ 9110)

[3] 4-H회 육성 및 청년농업인 영농정착 지원

◈ 대　　상 : 4-H회 및 청년농업인
◈ 사 업 비 : 773백만원(국 45.9, 도 126.68, 군 435.42, 자 165)
◈ 주요내용 : 4-H회원 및 청년농업인 영농정착 활동지원

사 업 명	사 업 비 (백만원)	주요내용	추진계획
계	773 (국 45.9, 도 126.68, 군 435.42, 자 165)	20개 사업	
4-H 조직육성 및 양성교육	270 (국 0.9, 도 10.38, 군 198.72, 자 60)	- 4-H 활동 홍보지원 - 4-H 야영교육 및 경진대회 운영 - 4-H(본부,청년,여성) 교육 - 청년4-H회 국외 배낭연수 - 4-H회 유투브 경진대회 - 청년4-H회 시범과제 지원 - 청년4-H회 신문지원 - 학교4-H회 프로젝트 활동지원	- 2023. 1.: 대상자 선발 - 2023. 2.~12.: 교육활동 지원
청년농업인 창농안정지원 및 경쟁력 제고	301 (국 45, 도 54.3, 군 96.7, 자105)	- 청년농업인 창업 안정화 지원(청년4-H회 전문자격증 취득지원 및 교육 지원) - 청년농업인 영농정착 기술지원 - 청년농업인 경쟁력 제고사업	- 2023. 1~3.: 시범사업 대상자(2종 5명) 선발 및 교육프로그램 기획 - 2023. 4.~12.: 시범사업 추진 및 교육프로그램 운영
청년농업인 협업기반 조성	200 (도 60, 군 140)	- 청년농업인 협업기반 조성 (라이브커머스 방송공간 조성 및 창업아이템 상품화 장비 구입)	- 2023. 1.~3.: 수요조사 및 세부계획 수립 - 2023. 4.~12.: 공간 조성 및 상품화 장비 구입

담 당 자 학습조직팀장 정용갑(☎ 9108), 담당자 임승훈(☎ 9147)

[4] 품목농업인연구회 육성

◈ 대　　상 : 홍성군품목농업인연구연합회 및 품목농업인연구회
◈ 사 업 비 : 176.1백만원(국 2, 도 19.5, 군 154.6)
◈ 주요내용 : 과제교육 및 역량강화 교육, 농산물 홍보판촉 행사 및 활동경연대회 개최 지원 등

사 업 명	사 업 비 (백만원)	주요내용	추진계획
계	176.1 (국 2, 도 19.5, 군 154.6)	7개 사업	
품목별 연구회 육성	77.1 (군 77.1)	- 사업대상: 25개회, 936명 (품목농업인연구회) - 농특산품 홍보 판촉 행사, 봄빛향기 전시회 개최 - 품목농업인연구회 과제교육 및 현장견학, 과제활동 지원, 국화재배 전문기술 교육 추진	- 2023. 1.~12.: 사업 추진 - 2023. 12.: 사업완료 및 정산
품목농업인연구연합회 역량강화 교육	20 (군 20)	- 사업대상: 품목농업인연구연합회 - 품목별 전문지식 및 현장적용 기술 습득 역량강화 교육	- 2023. 3.~11.: 사업 추진 - 2023. 12.: 사업완료 및 정산
홍성한우 홍보판촉 및 품평회 행사 지원	10 (군 10)	- 사업대상: 품목농업인연구회 - 홍성한우 품평회 및 국화축제 홍성한우 홍보판촉 행사 지원	- 2023. 3.~11.: 사업 추진 - 2023. 12.: 사업완료 및 정산
품목농업인연구회 마케팅 경영 전략화 시범	15 (도 4.5, 군 10.5)	- 신기술 연찬 및 벤치마킹, 성과보고회, 시군 연합회 홍보판촉 및 마케팅 활동 지원	- 2023. 3.~12.: 사업 추진 - 2023. 12.: 사업완료 및 정산
품목농업인연구회 역량강화 지원 촉진	40 (도 12, 군 28)	- 신품종, 재배기술, 농업분야 트렌드 등 품목별 현장학습 및 과제활동 지원 - 품목 연구회별 홍보 판촉, 전시 행사 지원	- 2023. 3.~12.: 사업 추진 - 2023. 12.: 사업완료 및 정산
품목농업인연구회 실증연구 과제포 운영	10 (도 3, 군 7)	- 사업대상: 품목농업인연구연합회 - 품목농업인연구회 공동 과제포 운영 지원 및 기술교육	- 2023. 3.~12.: 사업 추진 - 2023. 12.: 사업완료 및 정산
품목별 농업인 연구모임체 육성(국고)	4 (국 2, 군 2)	- 품목농업인연구회 과제활동 지원	- 2023. 3.~12.: 사업 추진 - 2023. 12.: 사업완료 및 정산

담 당 자 학습조직팀장 정용갑(☎ 9108), 담당자 하경진(☎ 9109)

[5] 홍성사랑 국화축제 개최

◈ 대　　상 : 국화연구회, 농업인 학습단체
◈ 사 업 비 : 354백만원(군 354)
◈ 주요내용 : 국화축제 개최 및 농업인 학습단체 행사 추진

사 업 명	사 업 비 (백만원)	주요내용	추진계획
계	354 (군 354)	3개 사업	
국화재배 실증포 운영	125.3 (군 125.3)	- 국화축제 준비를 위한 실증포 시설하우스 유지 보수 및 운영 재료 구입	- 2023. 1.~12.: 사업 추진 - 2023. 12.: 사업완료 및 정산
국 화 축 제 지 원	208.7 (군 208.7)	- 홍성사랑국화축제 개최 - 국화축제 조형물 설치 등 행사 진행 지원	- 2023. 3.~12.: 사업 추진 - 2023. 12.: 사업완료 및 정산
국화축제 대비 조형물 및 출 품 작 제 작	20 (군 20)	- 국화 대형 조형물 및 출품작 제작 지원	- 2023. 3.~11.: 사업 추진 - 2023. 12.: 사업완료 및 정산

담 당 자 학습조직팀장 정용갑(☎ 9108), 담당자 김영근(☎ 9110)

3 농업인 전문 교육 · 경영 지원

❖ 합리적인 농장경영 및 과학영농 실천능력을 갖춘 전문농업경영인 양성
❖ 농가경영개선을 통한 농업경영체 자립 역량 강화 및 소득 향상

[1] 농업인 전문 교육 · 경영 지원

◈ 대　　상 : 군민 또는 관내 농업인
◈ 사 업 비 : 195.6백만원(국 48.06, 도 11.75, 군 135.79)
◈ 주요내용 : 농업인 장기 · 중기 · 단기교육, 정보화 교육, 강소농 육성, 농가경영컨설팅 및 소득조사분석

사 업 명	사 업 비 (백만원)	주요내용	추진계획
계	195.6 (국 48.06, 도 11.75, 군 135.79)	8개 사업	
농업전문 인력양성	96.84 (군 96.84)	- 농업인 전문 단기교육 운영 (6과정 240명) - 농업인 전문 중기교육 운영 (3과정 90명)	- 2023. 3.~12.: 사업추진 - 2023. 12.: 사업완료
농업기술 전문교육	17 (국 8.5, 도 4.25, 군 4.25)	- 새해농업인실용교육 운영 (22과정, 2,390명)	- 2023. 1.~3.: 사업추진 - 2023. 4.: 사업완료
농업인대학 운영	18 (국 9, 도 4.5, 군 4.5)	- 농업인 전문 장기교육 운영 (농업대학 1과정 40명)	- 2023. 4.~12.: 사업추진 - 2023. 12.: 사업완료
강소농 육성	22.5 (국 11.25, 군 11.25)	- 강소농 육성 : 2과정 40명 - 강소농 경영 개선 및 역량강화 교육	- 2023. 4.~12.: 사업추진 - 2023. 12.: 사업완료
강소농 사업관리 및 성과평가	7.3 (국 3.65, 군 3.65)	- 강소농 성과평가회 지원 (1회 30명) - 강소농 대전 참가(1회 4명)	- 2023. 10.~12.: 사업추진 - 2023. 12.: 사업완료
농산물 소득조사 분석	9.36 (국 9.36)	- 농산물 소득조사 (39농가 10품목)	- 2023. 1.~12.: 사업추진 - 2023. 12.: 사업완료
지역농업기술 정보화 지원	10 (국 4, 군 6)	- 농업정보화 교육 운영 (4과정 60명)	- 2023. 1~12: 사업추진 - 2023. 12 : 사업완료
청년농업인 경영진단컨설팅	4.6 (국 2.3, 군 2.3)	- 청년농업인 경영진단분석 컨설팅 및 교육(5회)	- 2023. 3.~10.: 사업추진 - 2023. 12.: 사업완료
농업인교육 과학화	10 (도 3, 군 7)	- 교육장비(영상촬영장비 외 5종) 구입	- 2023. 3.~12.: 사업추진 - 2023. 12.: 사업완료

담 당 자 교육경영팀장 김금영(☎ 9126), 담당자 최형락(☎ 9217)

4 농업기계 임대사업 운영 및 교육

❖ 농업 기계화 촉진을 위한 농기계 임대사업 활성화
❖ 농업기계 전문인력 양성 및 안전활용능력 제고

[1] 농업기계 임대사업

◈ 대　　상 : 관내 농업인
◈ 사 업 비 : 566.5백만원(국 100, 도 30, 군 436.5)
◈ 주요내용 : 농업기계 임대활용 편의 증진

사 업 명	사 업 비 (백만원)	주요내용	추진계획
계	566.5 (국 100, 도 30, 군 436.5)	3개 사업	
임대농업기계 구입 및 유지관리	540.5 (국 100, 도 30, 군 410.5)	- 노후농기계 대체지원(국비) - 불용농기계 대체구입(군비) - 임대장비 및 시설 유지관리	- 2023. 6.: 노후농기계 및 불용장비 대체 농기계 구입
임대농업기계 운송서비스운영	26 (군 26)	- 임대 농업기계 운송서비스 제공 **자부담 : 2만원(왕복)*	- 2023. 3월까지 · 인력채용(기간제 1명) · 운송차량(3.5톤) 1대 구입 - 2023. 3.~ 12.: 운송추진
주산지 일관 기계화 사업	-	- 밭농업 기계화율 향상을 위한 농업기계 장기임대 (3개소)	※ 2019~2020 旣사업(3개소) 사후관리

담 당 자 농기계지원팀장 이정호(☎ 9116), 담당자 문정민(☎ 9129)

[2] 농업기계 안전사용교육

◈ 대　　상 : 관내 농업인, 읍 · 면 농협
◈ 사 업 비 : 208백만원(국 26, 도 6.6, 군 175.4)
◈ 주요내용 : 안전사용교육 의무화 추진 및 농업기계 전문인력 양성

사 업 명	사 업 비 (백만원)	주요내용	추진계획
계	208 (국 26, 도 6.6, 군 175.4)	3개 사업	
농업기계 전문교육장 운영	71 (국 15.5, 도 6.6, 군 48.9)	- 소형건설기계(굴삭기, 로더, 지게차) 자격 취득 지원 (4회 80명) - 드론 자격취득지원(7명) - 농기계 운전 · 정비기능사 자격취득지원(10명) - 교육용 농업기계 구입	- 2023. 3.~11.: 소형건설기계 자격취득 교육 운영 - 2023. 2.~11.: 드론자격 취득 교육 운영 - 2023. 8.: 운전·정비 기능사 교육 운영 - 2023. 2. : 로우더 구입
농업기계 안전사용 교육	27 (국 10.5, 군 16.5)	- 농업기계 현장활용교육 (4회 100명) - 신기종 농업기계 활용교육 (2회 60명) - 안전사고 예방 경고판 지원 (야간 반사판 등)	- 연중(수시) 교육 운영
농업기계 순회교육 부품구입	110 (군 110)	- 읍면 농협을 통한 농업기계 부품구입 지원 - 농업기계 수리 및 안전사용 교육(11개 읍면)	- 2023. 1.~2.: 사업홍보, 신청 및 접수 - 2023. 3.~11.: 사업추진

담 당 자 농기계지원팀장 이정호(☎ 9116), 담당자 문정민(☎ 9129)

5 행복 귀농귀촌 활성화

❖ 이주하기 전 농촌지역에 미리 살아보고 체험할 수 있는 기회를 제공하여 탈농 방지 및 성공적으로 정착할 수 있는 환경 조성 필요

[1] 살아보고 정착하는 귀농귀촌 프로그램 운영

◈ 대 상 : (예비)귀농귀촌인
◈ 사 업 비 : 165백만원(국 67.5, 도 10.1, 군 87.4)
◈ 주요내용 : (예비)귀농귀촌인의 수요에 맞춘 현장형 체험 프로그램 운영
도시민 대상 귀농귀촌 홍보 활동 및 임시거주공간 조성 등

사 업 명	사 업 비 (백만원)	주요내용	추진계획
계	165 (국 67.5, 도 10.1 군 87.4)	6개 사업	
농촌에서 살아보기	50 (국 25, 도 3.75, 군 21.25)	- 최대 6개월 간 도시민 대상 영농 체험 프로그램 운영	- 2023. 1.~3.: 사업 신청 및 사업자 선정 - 2023. 4.~12.: 사업추진
귀농인의 집 조성	50 (국 25, 도 3.75, 군 21.25)	- 귀농귀촌인 임시거주공간 조성	- 2023. 1.~3.: 사업 신청 및 사업자 선정 - 2023. 4.~12.: 사업추진
관계인구 창출을 위한 마중물 캠프 운영	10 (국 5, 도 0.75, 군 4.25)	- 도시민 대상 홍성군 귀농 투어 추진 (2회)	- 2023. 6.: 상반기 귀농 투어 - 2023. 11.: 하반기 귀농 투어
도시민 유치 귀농귀촌 박람회 참가	15 (국 7.5, 도 1.1, 군 6.4)	- 도시민 대상 귀농귀촌 박람회 참가로 홍보 활동 추진 (2회)	- 2023. 4.: 상반기 귀농귀촌 박람회 참가 - 2023. 8.: 하반기 귀농귀촌 박람회 참가
귀농귀촌 맞춤형 교육 프로그램 운영	10 (국 5, 도 0.75, 군 4.25)	- 귀농귀촌인 영농기초교육 및 지역주민화합 프로그램 운영	- 2023. 1.~3.: 추진계획 - 2023. 4.~12.: 사업추진
새내기 귀농귀촌인 인큐베이팅 시스템 운영	30 (군 30)	- 홍성형 영농 체험프로그램 운영 - 멘토링 프로그램 운영	- 2023. 1.~3. : 추진계획 - 2023. 4.~12.: 사업추진

담 당 자 귀농귀촌팀장 박현숙(☎ 9128), 담당자 김윤정(☎ 9138), 최원주(☎ 9134)

[친환경기술과]

1 식량작물 종합기술 보급

❖ 농업여건 변화 대응 지역특성을 고려한 무인항공 방제체계 구축
❖ 병해충 적기방제로 농작물 피해 최소화 및 안정생산 추진

[1] 재해대응 기술지원 시스템 구축

◈ 대 상 : 홍성군민(농업인)
◈ 사 업 비 : 383.6백만원(국 27.8, 도 98.4, 군 179.4 자담 78)
◈ 주요내용 : 농산물 안정생산을 위한 이상기후 및 병해충 피해 대응

사 업 명	사 업 비 (백만원)	주요내용	추진계획
계	383.6 (국 27.8, 도 98.4, 군 179.4, 자담 78)	5개 사업	
농작물 병해충 민간방제단 구축	260 (도 78, 군 104, 자담 78)	- 기관 · 농협 · 민간단체 간 협업 통해 민간방제체계 구축 - 무인항공기 등 예찰 · 방제 장비기반 조성	- 2023. 3.: 대상자 선정 - 2023. 3.~12.: 사업추진 ·방제협의회 구성 및 운영 ·고령농 등 대상 시범활동
내병충성 벼 재배단지 조성	60 (국 30, 군 30)	- 병해충 상습필지 중심 내병충성 벼 품종(예찬 등) 재배단지 조성 - 종자 및 생력농기계 조성	- 2023. 3.: 대상자 선정 - 2023. 3.~12.: 사업추진
농작물 병해충 현장지원 기반구축	50 (도 15, 군 35)	- 이상기후에 따른 병해충 방제 및 처방 등 현장지원 - 예찰 · 방제 차량 및 정밀 진단 장비 등 구축	- 2023. 1.: 예찰장비 선정 - 2023. 3.~12.: 기반 구축 ·이상기후대응 예찰활동
농작물 병해충 진단실 · 관찰포 운영	25.6 (국 12.8, 군 12.8)	- 주기적인 농작물 병해충 발생상황 예찰 - 진단실 및 관찰포 운영	- 2023. 3.~11. ·진단실 · 관찰포 운영 ·예찰포 벼 재배(1,200평) · 관찰포(8개소) 생육조사
농작물 병해충 예방 예찰조사원 운영	18 (도 5.4, 군 12.6)	- 농작물 병해충 예찰 및 방제활동 인력 2명 운영 (식량1 · 과수1)	- 2023. 3.: 대상자 선정 - 2023. 3.~12.: 사업추진

담 당 자 작물환경팀장 서원탁(☎ 9117), 담당자 김희정(☎ 9119)

[2] 안전먹거리 생산기술 지원 및 과학영농기반 구축

◈ 대　　상 : 홍성군민(농업인)
◈ 사 업 비 : 954백만원(국 406.5, 도, 75, 군 472.5)
◈ 주요내용 : 농업자원(토양, 수질, 축산분뇨 등)에 대한 분석으로 안전농산물 생산기반 조성 및 현장 컨설팅 지원

사 업 명	사 업 비 (백만원)	주요내용	추진계획
계	954 (국 406.5, 도 75, 군 472.5)	6개 사업	
종 합 분 석 실 운 영	32 (국 16, 군 16)	- 토양검정 : ph, ec, 유기물, 인산, 치환성양이온, 규산 등 시비처방서 발급 - 퇴비분석 : 함수율, 부숙도 검사, 염분율 등 결과서 발급 - 액비검사 : 함수율, 부숙도 등 처방서 발급 - 대표필지 및 공익형 직불제 토양시료 채취를 통한 토양 개량제 산정 및 화학비료 사용기준 이행점검 - 노후화 수질분석기 교체 - 노후화 분석장비 교체 - 잔류농약분석 장비 보강 - LC-MS/MS, GC-MS/MS	- 토양검정: 5000건 - 퇴비 부숙도 분석 · 1,300건 - 액비 부숙도 분석 · 200건 - 농업용 수질분석 · 100건 - 잔류농약 분석 · 250건
공익직불제 토양검정지원	9 (국 9)		
농 촌 지 도 기 반 조 성 장 비 지 원	150 (도 75, 군 75)		
탄소중립 가축분뇨분석 기 반 조 성	200 (국 100, 군 100)		
가 축 퇴 · 액 비 부 숙 도 검 정	63 (국 31.5, 군 31.5)		
농 산 물 안 전 성 분 석 관 운 영	500 (국 250, 군 250)		

담 당 자 작물환경팀장 유준재(☎ 9117), 담당자 김성일(☎ 9118) , 송은선(☎ 9137)

2 지역 특화작목 육성 및 부가가치 창출

❖ 원예분야 대표 특화작목 육성 기반 조성 및 농가소득 향상 도모
❖ 스마트 농업 신기술 도입을 통한 시설원예 투입 노동력 절감

[1] 지역 특화형 신선농산물 생산단지 조성

◈ 대　　상 : 지역 특화작목 생산 작목반, 영농조합법인 등
◈ 사 업 비 : 273백만원(국 100, 도 4, 군 139, 자담 30)
◈ 주요내용 : 지역특화 고품질 수출 농산물 생산단지 조성, 고품질 홍성고추 생산 설비 지원 등

사 업 명	사 업 비 (백만원)	주요내용	추진계획
계	273 (국 100, 도 4, 군 139, 자담 30)	3개 사업	
지역특화형 신선농산물 수출단지 조성	200 (국 100, 군 100)	- 지역특화 수출 농산물 생산단지 조성	- 2023. 1.: 대상 단체 선발 - 2023. 2.~12.: 생산, 유통, 병해충 관리 기술 지원
고품질홍성고추 생산기반조성	60 (군 30, 자담 30)	- 고품질 홍성고추 생산설비 지원	- 2023. 1.: 대상 단체 선발 - 2023.2.~12.: 홍성고추 생산 및 경쟁력 향상 기술 지원
원예작물과학 영농실천기술지원 촉진	13 (도 4, 군 9)	- 과학영농실천을 위한 주요 작물 병진단 키트 지원	- 2023. 1.: 대상 키트 구입 - 2023. 2.~12.: 작물 감염 포장 진단 및 방제 기술 제공

담 당 자 소득작물팀장 최은재(☏ 9120), 담당자 조은정(☏ 9122)

[2] 품종 다양화를 위한 홍성 딸기 경쟁력 강화

◈ 대　　상 : 딸기 신품종 재배 및 기술 보급을 희망하는 농가
◈ 사 업 비 : 442백만원(국 15, 도 125, 군 252, 자담 50)
◈ 주요내용 : 수출용 딸기 생산단지 조성, 딸기 신품종 묘 구입 지원 등

사 업 명	사 업 비 (백만원)	주요내용	추진계획
계	442 (국 15, 도 125, 군 252, 자담 50)	3개 사업	
청년수출딸기 재배단지종합지원	300 (도 125, 군 125, 자담 50)	- 청년단체 대상 수출 적합 품종 딸기 재배단지 조성	- 2023. 1.: 대상 단체 선발 - 2023. 2.~12.: 생산, 유통, 병해충 검역 기술 지원
딸기품종다양화 안정생산기술시범	30 (국 15, 군 15)	- 국내 육성 신품종 딸기 생산 시범 모델 구현	- 2023. 1.: 대상자 선발 - 2023. 2.~12.: 신품종 모주 구입 및 맞춤 재배법 지원
새 기술 실증포 운영	112 (군 112)	- 신품종 딸기 실증 재배 검증 및 지역 고유 품종 육종 개발	- 2023. 1.~12.: 신품종 딸기 육종 및 기존 품종 검증 - 2023. 1.~12.: 딸기 품종별 맞춤 기술 개발

담 당 자 소득작물팀장 최은재(☎ 9120), 담당자 공선미(☎ 9121)

[3] 가축 신기술 보급을 통한 안전 축산물 품질 고급화

◈ 대　　상 : 관내 축산농가
◈ 사 업 비 : 240백만원(국 110, 도 6, 군 118, 자담 6)
◈ 주요내용 : 가축 사육환경 및 사양관리, 축산 기술 지원

사 업 명	사 업 비 (백만원)	주요내용	추진계획
계	240 (국 110, 도 6 군 118, 자담 6)	3개 사업	
소 접이식 간이보정틀 장 치 시 범 보 급	20 (국 10, 군 10)	- 간이보정틀 설치를 통한 인공수정 및 질병관리 최적화	- 2023. 3.: 대상자선정 - 2023. 12.: 사업완료
자 가 배 합 섬 유 질 배 합 사 료 분 석 품 질 고 급 화 시 범	200 (국 100, 군 100)	- TMR 성분 분석을 통한 자가배합비 및 발효조건 지도	- 2023. 2.: 장비선정 - 2023. 5.: 구축 및 운영
사슴농가 녹용 보관성 향 상 기 술 지 원	20 (도 6, 군 8, 자담 6)	- 녹용 수분감량억제 및 신선한 축산물 공급	- 2023. 3.: 대상자선정 - 2023. 12.: 사업완료

담 당 자 소득작물팀장 최은재(☎ 9120)

3 치유농업 가치확산 콘텐츠 개발

❖ 다양한 농업가치 확산을 통한 치유농업의 저변 확대
❖ 특색있는 지역자원 활용 체험관광 프로그램 개발 및 운영

[1] 도시농업 육성

◈ 대　　상 : 홍성군민(농업인)
◈ 사 업 비 : 141백만원(도 7, 군 134)
◈ 주요내용 : 도시농업교육 및 실증포 운영, 치유농업쉼터 조성

사 업 명	사 업 비 (백만원)	주요내용	추진 계획
계	141 (도 7, 군 134)	3개 사업	
도 시 농 업 활 성 화	117 (군 117)	- 도시농업 교육 운영 · 자격·심화·농업교실 - 농업실증포 식생관리 및 군민 대상 상시 운영	- 2023. 1.~11.: 교육과정운영 - 2023. 1.~12.: 연중운영
도 시 농 업 R & D 기 술 적 용 운 영 시 범	24 (도 7, 군 17)	- 맞춤형 도시농업 기술보급 · 도시농업 모델 다양화 사업 운영	- 2023. 1.: 사업착수 - 2023. 12.: 사업완료

담 당 자 치유농업팀장 김종만(☎ 9123), 담당자 박경희(☎ 9127)

[2] 치유형 농촌체험 활성화

◈ 대　　상 : 홍성군민
◈ 사 업 비 : 221백만원(국 15, 도 8.1, 군 189.8, 자담 8.1)
◈ 주요내용 : 농촌자원을 활용한 체험상품 개발, 기술지원, 홍보마케팅 농촌의 다원적 가치 창출 위한 다양한 체험프로그램 운영 등

사 업 명	사 업 비 (백만원)	주요내용	추진 계획
계	221 (국 15, 도 8.1, 군 189.8, 자담 8.1)	7개 사업	
농촌자원체험상품 콘텐츠 활용	30 (국 15, 군 15)	- 농촌자원 체험상품 콘텐츠 활용 기반조성 · 농촌체험상품 마케팅 위한 비대면 콘텐츠 제작·홍보 등	- 2023. 1.~3.: 사업안내 및 대상자 선정 - 2023. 4.~12.: 사업추진
치유형농촌체험농장 육성지원	27 (도 8.1, 군 10.8, 자담 8.1)	- 농촌자원활용 치유농업기반 조성 등 사업모델 육성 · 체험장 기반조성 등	- 2023. 1.~3.: 사업안내 및 대상자 선정 - 2023. 4.~12.: 사업추진
농어촌체험관광 활성화지원	10 (군 10)	- 지역자원 활용 농촌형 체험 관광 프로그램 개발·지원	- 2023. 1.~3.: 사업안내 및 대상자 선정 - 2023. 4.~12.: 사업추진
녹색순환사회적농업 활성화	50 (군 50)	- 농촌자원 활용 사회취약 계층 대상 치유농업 프로그램 개발·지원	- 2023. 1.~3.: 사업안내 및 대상자 선정 - 2023. 4.~12.: 사업추진
도농교류센터 운영지원	50 (군 50)	- 홍성도농교류센터 인건비 및 운영비 지원	- 2023. 1.: 사업 착수 - 2023. 1.~12.: 사업 추진
청소년농촌진로체험 활성화	20 (군 20)	- 농업·농촌의 가치확산 및 농업의 시각변화를 위한 농적진로 체험활동 추진	- 2023. 1.~3.: 사업홍보 및 진로체험 대상자 선정 - 2023. 4.~12.: 사업추진
어메니티 지역관광벨트화	34 (군 34)	- 홍성 관내 농촌체험관광 여행상품 운영 - 주민참여형 체험프로그램 개발운영	- 2023. 1.~3.: 사업계획 수립 - 2023. 4.~12.: 사업추진

담 당 자 치유농업팀장 김종만(☎ 9123), 담당자 박경희(☎ 9127)

4 특산자원 고부가가치 활성화

❖ 지역별 농산물 가공창업 기반조성 및 교육 등 체계적 지원
❖ 소비 트렌드에 맞는 제품개선 및 위생환경조성을 통한 품질향상
❖ 안전한 농작업 환경조성 및 관리체계 구축을 위한 농작업 안전 리더 육성

[1] 농식품 비즈니스 모델체계 구축

◈ 대　　상 : 관내 농산물 가공업에 종사하는 농업인
◈ 사 업 비 : 859백만원(국 347.5, 도 44.25, 군 428.25, 자 39)
◈ 주요내용 : 지역 농산물 활용 가공창업 기술지원, 상품개선 및 마케팅 지원 등

사 업 명	사 업 비 (백만원)	주요내용	추진 계획
계	859 (국 347.5, 도 44.25, 군 428.25, 자 39)	11개 사업	
사포닌고함유 도라지 품질고급화 기술시범	70 (국 35, 군 35)	- 사포닌 고함유 가공 제품 생산을 통한 품질 고급화 - 도라지 가공시설 및 장비지원	- 2023. 1.~3.: 사업안내 및 대상자 선정 - 2023. 3.~12.: 사업추진
위해요인 제어 전통장 제조발효 관리 기술 시범	70 (국 35, 군 35)	- 전통장 내 위해요인 저감을 통한 품질 고급화 - 통기·순환·차광 설비 등을 갖춘 온실형 시설 및 환경 제어 시스템	- 2023. 1.~3.: 사업안내 및 대상자 선정 - 2023. 3.~12.: 사업추진
농식품 체험키트 상품화 기술시범	70 (국 35, 군 35)	- 농식품 가공기술을 이용한 체험키트 상품화 - 체험키트 상품 제조시설 및 장비 지원	- 2023. 1.~3.: 사업안내 및 대상자 선정 - 2023. 3.~12.: 사업추진
기술보급체계 다변화모델 구축	180 (국 90, 군 90)	- 홍성마늘 활용한 차별화된 가공상품 개발 및 홍보행사 - 홍성마늘 가공상품 생산기반 구축(시설, 장비) - 홍성마늘을 활용한 특화 체험프로그램 보급	- 2023. 1.~3.: 사업계획 수립 - 2023. 3.~12.: 사업추진

사 업 명	사 업 비 (백만원)	주요내용	추진 계획
농산물상품개발 기반조성	250 (국 125, 군 125)	- 소비트랜드 및 지역여건을 반영한 다양한 상품개발 전용공간 조성	- 2023. 1.~3.: 사업계획 수립 - 2023. 3.~12.: 사업추진
홍성군 농특산물 이용 가공상품 개발	55 (국 27.5, 도 8.25, 군 19.25)	- 지역 농특산물을 활용한 가공상품 개발 연구용역	- 2022.12.~2023.6. ·연구용역 추진 및 완료 - 2023.7. : 사업평가
농가형 가공상품 창업기술지원	80 (도 24, 군 32, 자담 24)	- 농식품 가공 창업을 위한 농산물 가공시설 및 장비확보 - 가공제품 상품화, 상품등록, 브랜드 개발, 품질개선 지원	- 2023. 1.~3.: 사업안내 및 대상자 선정 - 2023. 3.~12.: 사업추진
가공상품 패키지 품질향상 지원	30 (군 15, 자 15)	- 소비트렌드에 맞는 포장재 및 포장디자인 개발 지원	- 2023. 1.~3.: 사업안내 및 대상자 선정(3개소) - 2023. 3.~12.: 사업추진
농산물가공창업 보육교육	30 (도 9, 군 21)	- 농산물 가공 창업을 위한 품목별, 창업 단계별 보육 프로그램 운영	- 2023. 1.~3.: 사업계획 수립 - 2023. 1.~12.: 교육대상자 수시 모집 - 2023.3.~12.: 교육추진
농가형 가공상품 마케팅 기술지원	10 (도 3, 군 7)	- 관내 농산물 가공상품 홍보 및 마케팅 기술지원	- 2023. 1.~3.: 사업계획 수립 - 2023. 3.~12.: 사업추진
자원활용 기술보급	14 (군 14)	- 가공상품 온·오프라인 판로 확대 및 마케팅 기술지원	- 2023. 1.~3.: 사업계획 수립 - 2023. 3.~12.: 사업추진

담 당 자 농촌자원 팀장 맹지현(☎ 9112), 담당자 김수정(☎ 9154)

[2] 건강한 농촌생활

◈ 대　　상 : 농작업 개선이 필요한 마을 및 단체
◈ 사 업 비 : 53백만원(도 15.9, 군 37.1)
◈ 주요내용 : 농작업 안전 개선 및 사고 예방을 위한 전문가 양성, 농약 안전관리 및 작업개선을 통한 농업인 건강증진

사 업 명	사 업 비 (백만원)	주요내용	추진 계획
계	53 (도 15.9, 군 37.1)	2개 사업	
농작업 안전관리관 양성	23 (도 6.9, 군 16.1)	- 중대재해 처벌법 대응 농작업 안전 교육 및 안전관리관 육성 - 농작업안전 캠페인, PAOT 교육 등 안전사고 예방활동	- 2023. 1.~3.: 사업계획 수립 - 2023. 3.~12.: 사업추진
농업인 농약 안전 예방기술 시범	30 (도 9, 군 21)	- 농업인 농약 노출 사고 예방 및 노출정도 검사 지원 - 농약 살포작업 개선을 위한 보호구 및 소모성 보조구 지원	- 2023. 1.~3.: 사업안내 및 대상자 선정 - 2023. 3.~12.: 사업추진

[3] 친환경 농축산 유용미생물 생산 · 공급

◈ 대　　상 : 홍성군민(농업인)
◈ 사 업 비 : 234백만원(군 234)
◈ 주요내용 : 농축산 유용미생물 생산공급 및 활용지도

사 업 명	사 업 비 (백만원)	주요내용	추진 계획
계	234 (도 6, 군 228)	2개 사업	
미생물지원실 운영	214 (군 214)	- 농축산 미생물 8종 460톤 생산 · 공급 및 활용지도	- 2023. 1.: 생산공급 - 2023. 12.: 사업완료
축산농가 유용미생물 생산공급	20 (도 6, 군 14)	- 가축 소화율 향상 및 악취 저감용 미생물 생산공급	- 2023. 1.: 생산공급 - 2023. 12.: 사업완료

담 당 자 농업생물팀장 맹지현(☎ 9112), 담당자 이희진(☎ 9114)

5 친환경 유기농업특구 구축

❖ 지역 여건에 맞는 국내육성 벼 신품종 보급 확대로 고품질쌀 생산 확대
❖ 탄소중립 농업기술 보급으로 지속 가능한 미래농업 실현

[1] 저탄소 친환경농업 신기술 보급

◈ 대 상 : 홍성군민(농업인)
◈ 사 업 비 : 267백만원(국 100, 도 7.5, 군 142, 자담 17.5)
◈ 주요내용 : 유기농업 특구에 부합한 친환경농업 재배기술 보급

사 업 명	사 업 비 (백만원)	주요내용	추진계획
계	383.6 (국 27.8, 도 98.4, 군 179.4, 자담 78)	4개 사업	
외래품종 대체 최고품질 벼 생산 공급 거점단지 육성	200 (국 100, 군 100)	- 지역적합품종(예찬, 삼광) 저탄소 농업기술로 재배확대 - 저탄소 유기농 벼 종자 전용 육묘장 및 생력화 기반 조성	- 2023. 3.: 대상자 선정 - 2023. 3.~12.: 사업추진(2년차)
친환경 생분해성 멀칭제 확대보급 기술지원	25 (도 7.5, 군 10, 자담 7.5)	- (식량)감자,고구마,땅콩 (채소) 고추, 마늘, 생강, 양배추 재배 농가 대상 - 생분해성 멀칭제 지원	- 2023. 3.: 대상자 선정 - 2023. 3.~12.: 사업추진
친환경 선도농가 육성 공모	20 (군 10, 자담 10)	- 친환경 농산물 재배 선도 농가 또는 단체 대상 - 친환경 특화재배 시설설치 및 장비 구입, 브랜드 개발 등 지원	- 2023. 3.: 대상자 선정 - 2023. 3.~12.: 사업추진
친환경농업 신기술 보급	22 (군 22)	- 친환경농업 재배기술 보급 및 현장중심 교육 지원	- 2023. 1.~12.: 사업추진

담 당 자 친환경농업지원팀장 주한진(☎ 9862), 담당자 박성민(☎ 9805)

[2] 천적곤충 실용화 생산기반 조성

◈ 대　　상 : 홍성군민(농업인)
◈ 사 업 비 : 89.2백만원(도 26.7, 군 62.5)
◈ 주요내용 : 천적 활용을 통한 친환경농산물 재배

사 업 명	사 업 비 (백만원)	주요내용	추진계획
계	89.2 (도 26.7, 군 62.5)	1개 사업	
천적곤충 실용화 생산기반 조성	89.2 (도 26.7, 군 62.5)	- 관내 친환경 농산물 재배 선도농가 또는 단체 대상 - 천적곤충 실용화 생산기반 시설 설치, 장비 및 재료 구입 지원	- 2023. 1.: 사업대상지 및 추진방법 확정 - 2023. 2.~12.: 사업추진

담 당 자 친환경농업지원팀장 주한진(☎ 9862), 담당자 조정훈(☎ 9801)

6 기후변화 대응 과수 생산기반 조성 및 지역 특화작목 육성

❖ 이상기후변화 대응 안정적인 과수 생산을 위한 기반시설 확보
❖ 고품질 과수 생산을 통한 농가소득 증대 및 경쟁력 강화

[1] 기후변화 대응 과수 안정생산 기반 조성

◈ 대　　상 : 과수 재배 농가 또는 단체
◈ 사 업 비 : 80백만원(도 18, 군 34, 자담 28)
◈ 주요내용 : 기후변화 대응 과수 생산 기반시설 지원 등

사 업 명	사 업 비 (백만원)	주요내용	추진 계획
계	80 (도 18, 군 34, 자담 28	4개 사업	
과원생력화 시범	20 (군 10, 자담 10)	- 기후변화 대응 과수 생산 설비 지원	- 2023. 3.: 대상자 선정 - 2023. 2.~12.: 기후변화 대응 과수 안정 생산기술 보급
이상기상대응 과수안정생산 환경개선 기술지원	30 (도 9, 군 12, 자담 9)	- 공기순환 기술 지원을 통한 생육안정 및 각종 병해 고온장해 예방	- 2023. 3.: 대상자 선정 - 2023. 2.~12.: 공기순환팬 및 활용 기술 보급
기후변화대응 아열대 과수도입 및 기반조성 기술지원	30 (도 9, 군 12, 자담 9)	- 기후변화 대응 신규 아열대 작목 생산 지원	- 2023. 3.: 대상자 선정 - 2023. 2.~12.: 아열대 과수 모종 및 맞춤 설비 지원

담 당 자 특화작목개발팀 서원탁(☎ 9863), 담당자 홍수빈(☎ 9877)

[2] 지역특화 과수 및 특수작물 육성

◈ 대　　상 : 과수 및 특화작물 재배 농가 또는 단체
◈ 사 업 비 : 160백만원(군 80, 자담 80)
◈ 주요내용 : 홍주씨들리스 및 지역특화 작목 생산기반 조성

사 업 명	사 업 비 (백만원)	주요내용	추진 계획
계	160 (군 80, 자담 80)	3개 사업	
껍질째먹는 홍주씨들리스 안정생산 단지조성	120 (군 60, 자담 60)	- 신품종 포도 '홍주씨들리스' 생산 지원	- 2023. 3.: 대상자 선정 - 2023. 2.~12. 신품종 모주 구입 및 맞춤 설비 지원
기후변화 대응 과수 지역특화 작목 육성	20 (군 10, 자담 10)	- 포도(홍주씨들리스), 체리 등 지역특화 과수 작목 생산 설비 및 묘목 등	- 2023. 3.: 대상자 선정 - 2023. 2.~12.: 생산시설 및 묘목 지원
특화작목 안정 생산 기반조성	20 (군 10, 자담 10)	- 최신 소비 트렌드 및 로컬푸드 출하에 적합한 품목 설비 및 농자재	- 2023. 3.: 대상자 선정 - 2023.2.~12.: 생산시설 및 묘목 지원, 재배기술 교육 등

담 당 자 특화작목개발팀 서원탁(☎ 9863), 담당자 김상순(☎ 9876), 홍수빈(☎ 9877)

[3] 과수 국가검역 병해충 예방 시스템 구축

◈ 대　　상 : 과수 재배 농업인
◈ 사 업 비 : 80.2백만원(국 17.5, 도 13.56, 군 49.14)
◈ 주요내용 : 농작물 병해충 예찰 · 방제 기술지원

사 업 명	사 업 비 (백만원)	주요내용	추진 계획
계	80.2 (국 17.5, 도 13.56, 군 49.14)	2개 사업	
농작물 병해충 방제비	35 (국 17.5, 군 17.5)	- **과수화상병** 확산방지 등 예방활동 추진	- 2023. 2.: 약제선정 협의회 - 2023. 2.~4.: 예방약제 구입 및 배부
농작물 병해충 공공 방제비 지원	45.2 (도 13.56, 군 31.64)	- **돌발병해충** 예찰 및 방제를 통한 적기방제	- 2023. 4.: 약제선정 협의회 - 2023. 5.~6.: 방제약제 구입 및 배부

담 당 자 특화작목개발팀 서원탁(☎ 9863), 담당자 홍수빈(☎ 9877)

Ⅳ 주요 사업비 조서

(단위 : 백만원)

사 업 명		2023년 소요 사업비				
		계	국비	도비	군비	기타
합계	35건	12,670.7	3,125.36	867.79	7,957.95	719.6
1	농촌지도기반 부지조성	400	-	-	400	-
2	농업인 다기능 공유공간 조성	2,345	1,100	-	1,245	-
3	홍성농업대학 운영	18	9	4.5	4.5	-
4	농업기계 임대편의 증진 및 전문교육 운영	69	6	2.1	60.9	-
5	귀농귀촌 유치지원	240	120	18	102	-
6	병해충 민간방제단 모델 구축 시범	260	78	-	104	78
7	지역특화형 신선농산물 수출단지 조성	625	115	125	305	80
8	군민 자연 치유쉼터 조성	800	-	-	800	-
9	기술보급 블렌딩 협력모델	500	250	-	250	-
10	껍질째 먹는 홍주씨들리스 안정생산 단지 조성	120	-	-	60	60
11	농촌진흥공무원 전문능력 개발 활동 지원	39.6	14.3	7.15	18.15	-
12	농촌지도자회 육성	192.4	0.8	21.8	169.8	-
13	생활개선회 육성	146.5	3.5	29.2	113.8	-
14	4-H회 육성 및 청년농업인 영농정착 지원	773	45.9	126.68	435.42	165
15	품목농업인연구회 육성	176.1	2	19.5	154.6	-
16	홍성사랑 국화축제 개최	354	-	-	354	-
17	농업인 전문 교육 · 경영 지원	195.6	48.06	11.75	135.79	-
18	농업기계 임대사업	566.5	100	30	436.5	-
19	농업기계 안전사용교육	208	26	6.6	175.4	-
20	살아보고 정착하는 귀농귀촌 프로그램 운영	165	67.5	10.1	87.4	-
21	재해대응 기술지원 시스템 구축	383.6	27.8	98.4	179.4	78

사 업 명		2023년 소요 사업비				
		계	국비	도비	군비	기타
22	안전먹거리 생산기술 지원 및 과학영농기반 구축	954	406.5	75	472.5	-
23	지역 특화형 신선농산물 생산단지 조성	273	100	4	139	30
24	품종 다양화를 위한 홍성 딸기 경쟁력 강화	442	15	125	252	50
25	가축 신기술 보급을 통한 안전 축산물 품질 고급화	240	110	6	118	6
26	도시농업 육성	141	-	7	134	-
27	치유형 농촌체험 활성화	221	15	8.1	189.8	8.1
28	농식품 비즈니스 모델체계 구축	859	347.5	44.25	428.25	39
29	건강한 농촌생활	53	-	15.9	37.1	-
30	친환경 농축산 유용미생물 생산 · 공급	234	-	6	228	-
31	저탄소 친환경농업 신기술 보급	267	100	7.5	142	17.5
32	천적곤충 실용화 생산기반 조성	89.2	-	26.7	62.5	-
33	기후변화 대응 과수 안정생산 기반 조성	80	-	18	34	28
34	지역특화 과수 및 특수작물 육성	160	-	-	80	80
35	과수 국가검역 병해충 예방 시스템 구축	80.2	17.5	13.56	49.14	-

역사문화시설관리사업소

- 업무여건 및 추진방향
- 현안과제 추진계획
- 주요 업무 추진계획
- 주요 사업비 조서

Ⅰ 업무여건 및 추진방향

목표	다채로운 역사·문화 콘텐츠 제공으로 군민 문화 향유 기회 확대

업무 여건 및 추진 방향	○ 미술관·공연장 시설 개선 및 역량 강화를 통한 발전 도모 ○ 유물 및 작품 구입 등 박물관·미술관 정체성 제고를 위한 방법 모색 ○ 지역주민 문화향유권 제고 및 차별화된 문화공연 콘텐츠 확대 ➡ **품격있는 전시와 예술공연 활성화를 위한 기반 조성**

중점 과제	○ 미술관·공연장 시설 개선 및 역량 강화 - 고암학술연구실 구축(2,500백만원) - 홍주문화회관 분장실 리모델링(230백만원) ○ 박물관·미술관 정체성 제고를 위한 유물 및 작품 확보 - 김좌진, 한용운 등 홍성 출신 인물 관련 유물 및 홍주성 역사관 유물 구입(50백만원) - 고암이응노화백 대표작품 중장기 구입(100백만원) ○ 군민이 쉽게 접하고 즐길 수 있는 수준 높은 전시·공연 제공 - 홍주성역사관 기획전 개최(60백만원) - 이응노의 집 기획전시 개최(120백만원) - 우수문화예술공연 운영(400백만원)

Ⅱ 현안과제 추진계획

1 홍주성역사관 기획전 개최

❖ 홍주성역사관에 위탁 보관되어 있는 유물 중 홍성 향토유산과 관련된 자료와 연계한 전시 진행
❖ 홍성지역 세거성씨와 연계한 전시로 홍성의 유구한 역사와 문화를 조명하고 널리 알리고자 함

❑ 사업개요

○ 위　　치 : 홍주성역사관 기획전시실(67㎡)
○ 사업기간 : 2023. 1. ~ 12.
○ 사 업 비 : 60백만원(군 60)
○ 사업내용 : 홍주성역사관 기탁유물 및 홍성의 향토유산을 소개하는 기획전 개최

❑ 그동안 추진사항

○ 홍동 창주사, 신안주씨 종중 기탁 유물 점검
○ 창주사 관련 행사, 신안주씨 집안 내력, 인물 조사

❑ 향후계획

○ 2023. 1. ~ 2. : 계획수립
○ 2023. 3. ~ 4. : 전시도록 및 전시설계 계약
○ 2023. 5. ~ 6. : 도록 제작 및 전시실 설치
○ 2023. 7. ~ 12 : 기획전시 운영

올해 목표	◆ 2023. 7. : 기획전 개관 및 도록 제작
담당자	역사시설팀장 김정수(☎ 9235), 담당자 이윤현(☎ 9227)

2 고암학술연구실 구축

❖ 이응노화백의 예술세계를 연구 및 재조명, 연구자료에 대한 담론의 장을 형성하는 교육장, 회의실, 유·작품 보관을 위한 수장고 확충 등 다목적 공간 조성

❑ 사업개요

○ 위　　치 : 홍북읍 중계리 527, 527-1일원
○ 사업기간 : 2021. ~ 2023.
○ 사 업 비 : 2,500백만원(도 500, 군 2,000)
○ 사업내용
- 연면적 660㎡ / 지하 1층, 지상 1층
- 수장고, 회의실, 교육실, 사무실 등 다목적 공간 조성

❑ 그동안 추진사항

○ 21. ~ 22. 4 : 공공건축심의 및 행정절차 이행
○ 22. 5. ~ 10. : 설계공모업체 선정, 실시설계용역착수 및 용역 완료
○ 2022. 11.　: 일상감사 및 계약심사 완료
○ 2022. 12.　: 계약 및 공사 착공

❑ 향후계획

○ 2023. 12. : 준공

올 해 목 표	◆ 2023. 12. : 사업준공
담 당 자	문화시설팀장 김기종(☎ 9241), 담당자 유경선(☎ 9243)

3 가족휴양타운건립 타당성 조사 용역

❖ 조류탐사과학관 운영 경쟁력 상실로 타용도 전환 모색
❖ 조류탐사과학관을 활용 관광객들이 숙박할 수 있는 휴양시설 건립을 위한 타당성 조사 용역

❑ 사업개요

○ 위　　치 : 서부면 남당항로 934-14일원(홍성조류탐사과학관)
○ 사업기간 : 2023. 2. ~ 7.
○ 사 업 비 : 22백만원(군 22)
○ 사업내용 : 조류탐사과학관을 활용 가족 휴양타운 건립을 위한 타당성 조사

❑ 향후계획

○ 2023. 2.　　: 타당성 조사 용역 발주 및 용역사 선정
○ 2023. 2. ~ 7. : 타당성 조사 용역 추진 및 완료
※ 용역 결과 사업 타당성 확보 시 사업추진 또는 타용도 전환, 매각, 임대 등 활용방안 모색

올해 목표	◆ 2023. 7. : 타당성 조사용역 완료
담당자	문화시설팀장 김기종(☎ 9241), 담당자 유경선(☎ 9243)

4 홍주문화회관 분장실 리모델링

❖ 홍주문화회관 공연 출연자 이용 편의 개선 및 공간활용도 제고
❖ 노후된 문화시설 환경개선으로 홍성군 문화시설 이미지 제고

❑ 사업개요

○ 위　　치 : 홍성읍 내포로 164 홍주문화회관
○ 사업기간 : 2023. 1. ~ 6.
○ 사 업 비 : 230백만원(군 230)
○ 사업내용 : 분장실 리모델링 및 개인 분장실 1개소 추가 조성
- 바닥, 천장, 벽면, 집기류, 화장실 등 철거
- 집기류 교체 및 개인 분장대 설치
- 에너지 효율성을 고려한 냉난방 시스템 재배치
- 2층 닥트실 개인분장실로 추가 조성

❑ 그동안 추진사항

○ 2022. 7. : 한국문화예술회관연합회 주관 문예회관 종합컨설팅 지원사업에 선정, 전문가 컨설팅 실시
○ 2022. 8. : 컨설팅 결과 보고서 제출
○ 2022. 10. : 리모델링 공사 계획수립

❑ 향후계획

○ 2023. 1. ~ 3. : 리모델링 실시설계
○ 2023. 4. : 리모델링 공사 입찰 및 계약
○ 2023. 5. ~ 6. : 리모델링 공사

올해 목표	◆ 2023. 6. : 사업준공
담당자	문화회관팀장 이희자(☎ 9061), 담당자 강명수(☎ 9063)

Ⅲ 주요 업무 추진계획

1 역사시설 운영 활성화

❖ 홍성(홍주·결성) 관련 자료 수집으로 지역사 연구 활성화
❖ 전시시설 개선을 통한 관람 친화적인 전시환경 조성

[1] 홍주성역사관 유물 구입

◈ 대　　상 : 홍성(홍주·결성) 관련 유물
◈ 사 업 비 : 20백만원 (군 20)
◈ 주요내용 : 홍성(홍주·결성)관련 학술 및 연구 가치가 높은 유물 구입

○ 업무 추진 계획
- 2023. 1. ~ 2. : 사전조사 및 계획 수립
- 2023. 3. ~ 4. : 공고, 유물수집평가회 및 실물접수
- 2023. 5. ~ 6. : 감정평가, 구입확정 및 화상공개, 대금지급

담 당 자 역사시설 팀장 김정수(☎ 9235), 담당자 이윤현(☎ 9227)

[2] 홍성출신 인물 관련 유물 구입(김좌진, 한용운)

◈ 대　　상 : 만해 한용운, 백야 김좌진 관련 자료
◈ 사 업 비 : 30백만원(군 30)
◈ 주요내용 : 홍성의 역사인물(만해 한용운, 백야 김좌진) 관련 자료 수집(구입)

○ 업무 추진 계획
- 2023. 1. ~ 2. : 사전조사 및 계획 수립
- 2023. 3. ~ 4. : 공고, 유물수집평가회 및 실물접수
- 2023. 5. ~ 6. : 감정평가, 구입확정 및 화상공개, 대금지급

담 당 자 역사시설 팀장 김정수(☎ 9235), 담당자 이윤현(☎ 9227)

[3] 홍주성역사관 소장유물 번역 및 해제 용역

◈ 대　　상 : 홍주성역사관 소장유물 중 미번역 유물
◈ 사 업 비 : 20백만원(군 20)
◈ 주요내용 :
- 홍주성역사관 소장유물의 내용을 번역, 유물해제
- 2022년도 구입유물 중 '김좌진 장군 관련 편지' 완전 번역
- 남당 한원진 선생 관련 기증자료 중 미해제 유물 포함

❍ 업무 추진 계획
- 2023. 1. ~ 2. : 번역 및 해제 대상 유물 선정
- 2023. 3. ~ 4. : 번역 업체 선정 및 계약
- 2023. 5. ~ 8. : 번역용역

담 당 자 역사시설 팀장 김정수(☎ 9235), 담당자 이윤현(☎ 9227)

[4] 만해문학체험관 영상 콘텐츠 교체

◈ 대　　상 : 만해문학체험관 전시실
◈ 사 업 비 : 38백만원(군 38)
◈ 주요내용
- 만해문학체험관 전시실 영상물 3편 제작(편당 3분 이내)
- 전시실 영상시설(모니터 4대 및 송출라인 등) 교체를 통한 전시 시설 개선

❍ 업무 추진 계획
- 2023. 1. ~ 2. : 계획수립 및 영상제작 자문
- 2023. 3. ~ 7. : 영상 제작 착수 및 작업
- 2023. 8. ~ 9. : 영상장치 교체 및 영상물 설치
- 2023. 10.　　 : 시범운영 및 사업완료

담 당 자 역사시설 팀장 김정수(☎ 9235), 담당자 이윤현(☎ 9227)

2 교육체험 프로그램 운영 및 올바른 역사인식 제고

❖ 지역사 및 문화 관련 교육 장소로 박물관의 역할 제고
❖ 지역민에게 역사·문화 자긍심 및 애향심 고취

[1] 홍주성역사관 박물관대학 운영

◈ 대　　상 : 홍성 역사·문화에 관심이 있는 군민
◈ 사 업 비 : 8백만원(군 8)
◈ 주요내용 : 군민 대상으로 홍성 역사·문화 관련 강좌 진행

❍ 업무 추진 계획
- 2023. 1. ~ 2. : 강의 계획 수립
- 2023. 3. ~ 4. : 강사 섭외 및 강의자료 제작
- 2023. 5. ~ 11. : 강의 진행(실내강좌 7회, 답사 1회)

담 당 자 역사시설 팀장 김정수(☎ 9235), 담당자 이윤현(☎ 9227)

[2] 청소년 역사문화 교육프로그램 운영

◈ 대　　상 : 관내 초·중·고 학생 대상
◈ 사 업 비 : 10백만원(군 10)
◈ 주요내용 : 관내 학생을 대상으로 우리지역 역사·문화유산 및 홍주성역사관 전시 연계 교육프로그램 진행

❍ 업무 추진 계획
- 2023. 1. ~ 2. : 교육프로그램 운영계획 수립
- 2023. 3. ~ 4. : 강사 섭외 및 관내 학교(교육지원청) 대상 홍보
- 2023. 5. ~ 11. : 프로그램 진행

담 당 자 역사시설 팀장 김정수(☎ 9235), 담당자 이윤현(☎ 9227)

[3] 홍주의병 및 독립투사 추모 행사 개최

행 사 명	시 기	사업비(백만원)	내 용
계 (3건)		19.5	
◈ 홍주의사총 제향	2023. 6. 1.	3 (군 3)	제117주년 홍주의병 제향
◈ 만해 한용운선생 탄신 다례재	2023. 8. 29.	10 (군 10)	탄신 144주년 다례재
◈ 백야 김좌진장군 추모제	2023. 10. 25.	6.5 (군 6.5)	순국 93주기 추모제

❍ 업무 추진 계획

- 2023. 6. 1. : 병오홍주의병 장사공 순의 제117주년 제향 거행
- 2023. 8. 29. : 만해 한용운 선생 탄신 다례재 거행 (주관:홍성문화원)
- 2023. 10. 25. : 백야 김좌진장군 순국 93주기 추모제 거행

담 당 자 역사시설팀장 김정수(☎ 9235), 담당자 김경진(☎ 9219), 담당자 이윤현(☎ 9227)

3 이응노의집 운영 활성화

❖ 고암 이응노의 예술정신을 다양한 미학적 관점과 연결하는 기획전시로 지역문화 활성화 기여
❖ 다채로운 교육·문화프로그램을 운영하여 열린 기념관으로서 창의교육 공간 조성
❖ 청년 예술가 지원을 통해 예술인 창작 공간 활성화 및 지역 협력형 프로그램 운영

[1] 이응노의 집 기획전시 개최

◈ 대　　상 : 이응노의집 전시실 전관
◈ 사 업 비 : 120백만원(군 120)
◈ 주요내용 : 기획전시 3회, 상설전시 1회 개최

○ 업무 추진 계획
- 2023. 3. : 기획전시《근현대 수묵주의 흐름》개최
- 2023. 5. : 기획전시《고암 이응노에게 경의를》개최
- 2023. 7. : 기획전시 《한국 추상미술의 흐름》개최
- 2023. 12. : 상설전시《고암 이응노의 아카이브》개최

담 당 자 문화시설팀장 김기종(☎ 9241), 담당자 서상림(☎ 9309)

[2] 제21회 고암 이응노 미술대회 개최

◈ 대　　상 : 충청남도와 홍성군 국제 우호 도시 및 관심 있는 국내 학생
◈ 사 업 비 : 50백만원(군 50)
◈ 주요내용 : 고암 이응노 선양사업의 대중화 기여 및 창의적인 표현능력 신장을 위한 예술문화 체험의 장 마련

○ 업무 추진계획
- 2023. 1. ~ 3. : 계획 수립 및 국제 우호 도시 대상 작품 사전 접수
※ 국제 우호 도시 작품 공모는 기획감사담당관 협업 진행
- 2023. 4. : 국제 우호 도시 작품심사·전시
- 2023. 5. : 제21회 고암 이응노 미술대회 개최
- 2023. 6. : 입상자 수상 및 수상작 전시

담 당 자 문화시설팀장 김기종(☎ 9241), 담당자 서상림(☎ 9309)

[3] 이응노의 집 교육·문화프로그램 운영

◈ 대　　상 : 관심 있는 미취학 아동 및 학생, 성인 누구나
◈ 사 업 비 : 65백만원(군 65)
◈ 주요내용 : 고암이응노의 예술세계와 작품을 바탕으로 한 관람객 참여형 전시 개최 및 지역과 연계한 다양한 교육·문화프로그램 운영

○ 업무 추진계획

교육프로그램명	사업기간	내　용
어린이 전시 운영	2023. 1. ~ 12.	고암 이응노의 예술세계와 작품을 바탕으로 한 체험형 전시 기획
전시연계 프로그램 운영		기획전시와 연계한 감상 활동지 또는 참여작가와 함께하는 전시 워크숍 운영 등
찾아가는 이응노의집 운영		소장품을 활용한 수요기관 보급형 교육 콘텐츠 제작 및 대여, 교육 진행
문화행사 및 이벤트 운영		매월 마지막 주 수요일 주간 문화가 있는 날, 공연 등 다양한 문화행사 운영

담 당 자 문화시설팀장 김기종(☎ 9241), 담당자 서상림(☎ 9309)

[4] 창작스튜디오 운영

◈ 대　　상 : 입주예술가 5명
◈ 사 업 비 : 122백만원(군 122)
◈ 주요내용
- 입주예술가에게 창작 공간 제공 및 예술인 역량 강화·양성
- 예술가, 전문가, 지역주민 매칭을 통한 다양한 프로그램 운영

○ 업무 추진계획
- 2023. 3. ~ 11. : 제6기 입주예술가 입주 및 프로그램 운영
- 2023. 11.　　: 입주예술가 ‘결과보고전시’ 개최

담 당 자 문화시설팀장 김기종(☎ 9241), 담당자 정보경(☎ 9245)

[5] 고암이응노화백 대표작품 중장기 구입

◈ 대　　상 : 고암 이응노 화백 작품
◈ 사 업 비 : 100백만원(군 100)
◈ 주요내용
- 연간 3점(100백만원), 5년간 15점 내외 대표작품 구입
- 고암이응노 화백의 대표작품 <옥중작품>, <문자추상>, <군상> 등 구입하여 소장작품의 시대별, 장르별 소장 비율 적정성 확보

○ 업무 추진계획
- 2023. 2. ~ 4. : 계획 수립
- 2023. 5.　　: 이응노의집 작품평가 위원회 작품구입 심의·평가
- 2023. 6. ~ 12. : 작품구입 및 상설·기획전시 활용

담 당 자 문화시설팀장 김기종(☎ 9241), 담당자 서상림(☎ 9309)

4 군민 문화향유를 위한 문화예술공연 운영

❖ 우수 문화예술공연 관람과 이용 편의 제공으로 홍성군민의 문화향유권 신장 및 지역문화예술 수준 제고

[1] 홍주문화회관 우수문화예술공연 운영

◈ 대　　상 : 홍성군민
◈ 사 업 비 : 400백만원(군 400)
◈ 주요내용
- 기획공연 : 12회
- 다양하고 수준 높은 기획공연 및 국비 공모사업 적극적인 유치로 군민 문화향유권 신장

○ 업무 추진 계획
- 2023. 1. ~ 2. : 상반기 운영계획 수립 및 공모사업 신청
- 2023. 3. ~ 4. : 상반기 공연 개최 및 공모사업 선정작품 추진 협의
- 2023. 5. ~ 12. : 하반기 운영계획 수립 및 공연 개최

담 당 자 문화회관팀장 이희자(☎ 9061), 담당자 강명수(☎ 9063)

[2] 홍주문화회관 누리집 반응형 웹 구축

◈ 대　　상 : 홍성군민
◈ 사 업 비 : 44백만원(군 44)
◈ 주요내용
- PC 및 모바일, 테블릿 등 이용환경에 맞는 반응형 누리집 구축
- 공공문화시설 투명성 제고를 위한 온라인 대관시스템 구축
- 홍주문화회관 기획공연 예매 편의성 강화를 위한 접근성 개선

○ 업무 추진 계획
- 2023. 1. ~ 2. : 계획 수립 및 정보화사업 보안성 검토
- 2023. 3. : 자료 수집 및 분석
- 2023. 4. ~ 6. : 시스템 설계, S/W 개발 및 콘텐츠 제작
- 2023. 7. : 통합 테스트 및 시범 운영
- 2023. 8. : 시스템 구축 완료

담 당 자 문화회관팀장 이희자(☎ 9061), 담당자 인경진(☎ 9064)

Ⅳ 주요 사업비 조서

(단위 : 백만원)

사 업 명		2023년 소요 사업비				
		계	국비	도비	군비	기타
합계	18건	3,396.5	-	261	3,135.5	-
1	홍주성역사관 기획전 개최	60	-	-	60	-
2	고암학술연구실 구축	2,038	-	261	1,777	-
3	가족휴양타운 건립 타당성 조사용역	22	-	-	22	-
4	홍주문화회관 분장실 리모델링	230	-	-	230	-
5	홍주성역사관 유물구입	20	-	-	20	-
6	홍성출신 역사인물 관련 유물구입 (김좌진, 한용운)	30	-	-	30	-
7	홍주성역사관 소장유물 번역 및 해제	20	-	-	20	-
8	만해문학체험관 영상 콘텐츠 교체	38	-	-	38	-
9	청소년 역사문화교육프로그램 운영	10	-	-	10	-
10	홍주성역사관 박물관대학 운영	8	-	-	8	-
11	홍주의병 및 독립투사 추모행사 개최	19.5	-	-	19.5	-
12	이응노의집 기획전시 개최	120	-	-	120	-
13	제21회 고암이응노 미술대회 개최	50	-	-	50	-
14	이응노의집 교육·문화프로그램 운영	65	-	-	65	-
15	창작스튜디오 운영	122	-	-	122	-
16	고암이응노화백 대표작품 중장기 구입	100	-	-	100	-
17	홍주문화회관 우수문화예술공연 운영	400	-	-	400	-
18	홍주문화회관 누리집 반응형 웹 구축	44	-	-	44	-

수 도 사 업 소

- 업무여건 및 추진방향
- 현안과제 추진계획
- 주요 업무 추진계획
- 주요 사업비 조서

Ⅰ 업무여건 및 추진방향

목표	안정적인 수돗물 공급 및 하수의 적정처리로 물 복지실현

업무 여건 및 추진 방향	○ 기후변화로 인한 가뭄 증가에 따른 물관리 여건 악화 ○ 선제적 계획수립과 노후시설 개선·관리를 통한 내구연한 증진 ○ 수돗물 공급 전과정에 ICT(정보통신기술)를 접목한 감시체계 구축 ○ 수질에 대한 군민의 불안감 해소 및 안전사고 예방 강화 필요 ○ 하수도정비 기본계획 수립 및 하수처리구역 확장으로 홍성군 하수도 보급률 확대

중점 과제	○ 홍성지구 농어촌생활용수 개발 - 기존 배수지와 연계한 급수체계 조정으로 안정적인 수돗물 공급 및 비상급수 대응 ○ 효율적 수자원 관리방안 마련 및 수도시설 관리 - 수도정비계획 수립 및 상수도관망 기술진단 실시 ○ 원격검침 도입을 통한 검침 업무 및 유수율 개선 - 상수도 스마트미터링 및 원격검침 단말기 도입 ○ 노후 상수관로에 대한 수질사고 예방 및 누수 조기 발견 - 상수관로 세척 및 급수구역 누수탐사 실시 ○ 하수처리구역 확장 - 홍성 중앙분구 하수관로 정비, 홍성 서부분구 하수관로 정비, 광천 하수관로 정비, 서부 남당 공공하수처리시설 신설 ○ 전문적인 하수처리시설 운영에 따른 수질환경 개선 - 관내 공공하수처리시설 운영관리 34개소 내포신도시 공공하수처리시설 운영관리 ○ 체계적인 하수도시설 유지관리로 안전사고 예방 - 하수처리시설 및 하수도시설(관로, 맨홀 등) 유지관리 ○ 노후 소규모수도시설 개량을 통한 안전한 먹는 물 공급 ○ 미등록 지하수시설 자진신고를 통한 지하수 환경 보전

Ⅱ 현안과제 추진계획

1 상하수도 요금현실화 방안연구용역

❖ 우리군 상하수도요금 현실화율이 낮아 재정적자가 지속되고 있음에 따라 공기업특별회계의 안정적 운영을 위해 요금체계를 분석하고 적정한 요금인상안 검토용역 추진을 통하여 재정 건전성 향상을 도모하고자 함

▣ 사업개요

❍ 기　　간 : 2023. 3. ~ 2024. 7.

❍ 사 업 비 : 44백만원 (군 44)

❍ 사업내용

- 재정분석을 통하여 경영수지, 요금 및 원가수준, 원가항목 별 검토
- 단기 및 중·장기로 구분된 요금체계 개선과 요금현실화 방안 분석

※ 상·하수도 특별회계 별도 운용에 따라 2건으로 추진

▣ 추진계획

❍ 2023. 3. : 2023년도 상반기 용역 발주

❍ 2023. 6 ~ 8. : 내포신도시 구역 요금 관련 예산군과 협의

❍ 2023. 9. : 용역완료

❍ 2023. 12. : 요금인상안 및 요금부과체계 결정

❍ 2024. 3. : 요금관련 조례·규칙 개정 추진

❍ 2024. 7. : 요금인상 반영

올 해 목 표	◆공기업특별회계의 안정적 재정 건전성 확보를 위한 상하수도요금 부과체계 결정
담 당 자	수도행정팀장 김수진(☎ 9706), 담당자 전수진(☎ 9739)

2 홍성지구 농어촌생활용수 개발

❖ 홍성3배수지 및 송·배수 관로를 신설하여 홍성읍 북동부지역에 안정적인 수돗물 공급 및 비상급수 대응 능력 향상

❑ 사업개요

○ 위　　치 : 홍성읍 소향, 대교, 고암리

○ 기　　간 : 2020. 8. ~ 2025. 12.

○ 총사업비 : 9,609백만원(도 8,168, 군 1,441)

- 2023년 사업비 : 4,576.5백만원 / 2024년 이후 5,032.5백만원

○ 사업내용 : 송·배수관로 매설(D500~300㎜) 연장=5.6㎞
배수지(5,000톤) 1개소

❑ 그동안 추진사항

○ 2020. 8. : 실시설계 착수

○ 2022. 4. ~ 9. : 공원조성계획 및 군관리계획 변경 결정

○ 2022. 11. : 수도사업인가 및 총사업비 변경 신청(96억원→122억원)

○ 2022. 12. : 일상감사 완료 및 계약심사 의뢰

❑ 향후계획

○ 2023. 1. : 계약심사, 실시설계 완료 및 수도사업인가

○ 2023. 2. : 공사발주

○ 2023. 3. : 배수지 및 관로공사 착공

○ 2025. 12. : 공사준공

올 해 목 표	◆ 송배수관로 공사 40%, 배수지 공사 20% 완료
담 당 자	상수도시설팀장 조재홍(☎ 9710), 담당자 배상진(☎ 9711)

3 수도정비계획 수립 및 상수도관망 기술진단 시행

❖ 관내 일반수도를 적정하게 설치·관리하고 수도시설의 관리상태를 점검하기 위하여 수도정비계획을 수립하고 상수도 관망 기술진단을 실시

※ 「수도법」 제5조(수도정비계획의 수립)에 의거 10년마다 재수립하고 5년이 지나면 타당성 재검토

❑ 사업개요

❍ 위　　치 : 관내 행정구역

❍ 기　　간 : 2023. 1. ~ 2026. 12.

❍ 용 역 비 : 1,700백만원(군 1,700)

- 2023년 사업비 : 400백만원 / 2024년 이후 1,300백만원

❍ 사업내용 : 수도정비계획 수립 및 상수도관망 기술진단 1식

- 기초조사, 기본사항 결정, 시설확충계획, 시설개량계획, 수질관리계획, 수요관리계획, 시설안정화계획, 재정 및 경영계획
- 관련계획검토, 관망시설 현황, 송수관로 평가 및 개선방안 수립, 배수관망 구역분할, 최적관리 및 서비스기능 평가, 배수관망 개선방안 수립, 정비계획 수립

❑ 향후계획

❍ 2023. 1. : 일상감사 및 계약심사

❍ 2023. 2. : 사업수행능력평가 시행

❍ 2023. 4. : 용역계약 및 착수(기초조사)

❍ 2024. 6. : 상수도관망 기술진단 완료

❍ 2026. 12. : 수도정비계획 및 용역완료

올 해 목 표	◆ 기초조사 및 기본사항의 결정(수도정비계획) 25%, 상수도관망 기술진단 50% 완료
담 당 자	상수도시설팀장 조재홍(☎ 9710), 담당자 배상진(☎ 9711) 상수도관리팀장 황영순(☎ 9720), 담당자 최진석(☎ 9712)

4 경제적 목표유수율 85% 달성을 위한 제고 대책

❖ 기후위기에 따른 보령댐 수원 부족 및 공공기관 이전 등 수돗물 수요 증가에 대응하기 위한 유수율 제고 방안 마련 대책임

❑ 유수율 현황 및 추진계획

○ 유수율 및 누수율 현황

구 분	연도별(%)					비고
	'18년	'19년	'20년	'21년	'22년	
유수율	75.7	78.6	81.2	79.9	79.0	
누수율	19.2	15.8	14.3	15.6	16.5	

※ 관망 누수 원인 : 관재질, 시공불량, 주변토양의 변동, 관노후 및 내외부 부식 발생, 부적정한 수압 등

○ 중·장기 유수율제고 계획

2023년	증 1.0% ⇨	2025년	증 1.5% ⇨	2027년	증 2.0% ⇨	2030년
80.5%		81.5%		83.0%		85.0%

❑ 구체적 추진 방안

(단위: 백만원)

구 분	주 요 전 략	총사업비	2023년	사업시기
계	9개 사업	2,462	2,162	
관망진단	·상수도관망 기술진단(연차별 정비계획)	700	400	2023~2024
	·유수율 통합관리 지원(현대화사업구역)	162	162	계속
누수량 저감	·누수 현장 신속 대응을 통한 누수시간 저감	280	280	계속
	·적정수압관리로 누수량 및 관로파손 예방	150	150	2023
	·노후상수도관 정비로 누수발생 원인 제거	350	350	계속
	·유수율 저조지역 누수탐사(홍동배수지)	200	200	2023
계량기 관리	·유효경과, 고장, 구경 부적정 계량기 교체	270	270	계속
	·스마트 원격검침 확대	340	340	계속
물절약실천	·공중화장실 세면대형 절수기기 설치	10	10	2023

❑ 향후계획

○ 관내 구축된 블록을 관망 기술진단을 통해 세분화하여 유수율 산출과 신속한 누수 탐사 및 복구로 유수율 집중관리

올 해 목 표	◆ 상수도관망 기술진단 공정률 70% 완료(2023. 12.) ◆ 각 사업 계획에 따라 완료 및 계속 추진
담 당 자	상수도관리팀장 황영순(☎ 9720), 담당자 최진석(☎ 9712)

5 홍성터미널주변 도시침수 예방

❖ 최근 급격한 기후변화에 따른 집중호우를 대비 선제적 대응으로 상습 침수우려지역에 대하여 합리적인 정비대책을 수립하여 근본적인 원인 해소로 군민의 생명과 재산보호

❑ 사업개요

○ 위　　치 : 홍성읍 고암리, 대교리 일원

○ 사업기간 : 2022. 8 ~ 2025. 12.

○ 총사업비 : 27,400백만원(국16,500 도 5,450, 군 5,450)

- 2023년도 사업비 : 1,500백만원 / 2024년 이후 25,900백만원

※금강유역환경청 재원협의 후 총사업비 및 국비보조금 확정 예정

⇒'23년 실시설계비 1,500백만원 소요, 유지보수사업비 일부 전용 및 추경 확보

○ 사업내용 : 하수관로 정비 연장=3.31km, 빗물펌프장 설치 1개소 등

❑ 그동안 추진사항

○ 2022. 8. : 하수도정비중점관리지역 지정 신청(군→환경부)

○ 2022. 9. : 신청서 검토 및 현장실사(환경부)

○ 2022. 11. : 중점관리선정위원회 참석 및 사업내용 발표(환경부)

○ 2022. 11. : 2022년 중점관리지역 최종 선정

❑ 향후계획

○ 2023. 1. : 기본 및 실시설계용역 발주

○ 2023. 12. : 기본 및 실시설계용역 완료(재원협의 포함)

○ 2024. 1. : 공사 발주 및 사업자 선정

○ 2025. 12. : 사업 완료

올해 목표	◆ 예산확보, 기본 및 실시설계용역 완료
담당자	하수도팀장 정상헌(☏ 9716), 담당자 최영석(☏ 9719)

Ⅲ 주요 업무 추진계획

1 지방상수도 운영·관리

❖ 도시개발에 따른 상수도 시설물 확충과 노후 시설물 개선으로 안전하고 깨끗한 수돗물을 공급하여 고품질의 상수도 서비스 제공

[1] 지방상수도 급수구역 확장

◈ 위　　치 : 홍북읍 봉신리, 금마면 부평리, 결성면 교항리 일원
◈ 사 업 량 : 3개 지구 연장=2.25km
◈ 사 업 비 : 820백만원 (군 820)
◈ 사업기간 : 2023. 1. ~ 6.
◈ 주요내용 : 도시 확장 및 주택 증가에 대비한 상수도 시설물 확충

❍ 2023. 1. ~ 2. : 실시설계용역 착수 및 완료
❍ 2023. 3. : 공사 착공
❍ 2023. 6. : 공사 준공

담 당 자 상수도관리팀장 황영순(☎ 9720), 담당자 최진석(☎ 9712)

[2] 상수도 시설물관리 및 민원상황실 운영

◈ 위　　치 : 관내 상수도 급수구역
◈ 기　　간 : 2023. 1. ~ 12.
◈ 사 업 비 : 280백만원 (군 280)
◈ 사 업 량 : 상수도 시설물 유지관리 및 민원처리 용역 1식
◈ 주요내용 : 상수도시설물 정기점검 및 급수 민원 처리

❍ 2023. 1. : 용역 착수
❍ 2023. 12. : 용역 완료

담 당 자 상수도관리팀장 황영순(☎ 9720), 담당자 서태원(☎ 9713)

[3] 지방상수도 누수 보수

◈ 위　　치 : 관내 상수도 급수구역
◈ 기　　간 : 2023. 1. ~ 12.
◈ 사 업 비 : 600백만원 (군 600)
◈ 사 업 량 : 누수복구 등 시설물 유지관리 1,000건
◈ 주요내용 : 상수도시설물(관로 등) 누수 발생지 수선유지

❍ 2023. 1. : 공사 착공(6개 권역)
❍ 2023. 12. : 공사 준공

담 당 자 상수도관리팀장 황영순(☎ 9720), 담당자 서태원(☎ 9713)

[4] 휴면계량기 일제정비

◈ 대　　상 : 상수도 수용가 중 장기 미사용 수용가
◈ 기　　간 : 2023. 3. ~ 7.
◈ 사 업 비 : 40백만원 (군 40)
◈ 주요내용
- 장기간 사용하지 않거나 사용할 계획이 없는 수도계량기에 대한 급수중지 및 폐전을 통해 수용가의 요금 장기체납 해소
- 휴면계량기 일제정비를 통하여 누수예방과 유수율을 제고
- 지하 누수로 인해 발생할 수 있는 싱크홀 안전사고 예방

❍ 2023. 3. ~ 4. : 장기미사용 수용가에 대한 폐전유도 및 홍보
❍ 2023. 5. : 직권폐전 수용가 공고 고시
❍ 2023. 6. ~ 7. : 휴면계량기 폐전

담 당 자 수도행정팀장 김수진(☎ 9706), 담당자 전수진(☎ 9739)
상수도관리팀장 황영순(☎ 9720), 담당자 서태원(☎ 9713)

[5] 배수지 노후시설물 개선

◈ 위　　치 : 관내 배수지 13개소
◈ 기　　간 : 2023. 3. ~ 6.
◈ 사 업 비 : 200백만원 (군 200)
◈ 사 업 량 : PP롤 설치 및 PE시트 설치 등
◈ 주요내용 : 배수지 내부 부식 및 백태 등 보수 및 표면처리

❍ 2023. 3. : 공사 착공
❍ 2023. 6. : 공사 준공

담 당 자 상수도관리팀장 황영순(☎ 9720), 담당자 최진석(☎ 9712)

[6] 상수도 매설지역 도로복구

◈ 위　　치 : 홍북읍 내덕리 일원
◈ 기　　간 : 2023. 3. ~ 4.
◈ 사 업 비 : 30백만원 (군 30)
◈ 사 업 량 : 아스콘덧씌우기 연장=0.25km
◈ 주요내용 : 상수관로 매설구간 중 침하된 도로의 통행불편 해결

❍ 2023. 3. : 공사 착공
❍ 2023. 4. : 공사 준공

담 당 자 상수도관리팀장 황영순(☎ 9720), 담당자 서태원(☎ 9713)

[7] 노후 수도미터기 교체

◈ 위　　치 : 관내 상수도 급수구역
◈ 기　　간 : 2023. 3. ~ 9.
◈ 사 업 비 : 270백만원 (군 270)
◈ 사 업 량 : 노후 수도미터기 교체 1,500개(디지털)
◈ 주요내용 : 구경 50mm 이하 8년, 50mm 초과 6년 경과 대상 교체

❍ 2023. 3. : 공사 착공
❍ 2023. 9. : 공사 준공

담 당 자 상수도관리팀장 황영순(☎ 9720), 담당자 서태원(☎ 9713)

[8] 상수도 원격검침 단말기 설치

◈ 위　　치 : 관내 상수도 급수구역
◈ 기　　간 : 2023. 3. ~ 11.
◈ 사 업 비 : 340백만원 (군 340)
◈ 사 업 량 : 원격검침 단말기 설치 2,500개(신규 1,000 교체 1,500)
◈ 주요내용 : 원격자동검침을 위한 통신용 단말기 설치

❍ 2023. 3. : 공사 착공
❍ 2023. 11. : 공사 준공

담 당 자 상수도관리팀장 황영순(☎ 9720), 담당자 서태원(☎ 9713)

[9] 배수지 안전점검

◈ 위　　치 : 홍성1배수지 등 13개소
◈ 기　　간 : 2023. 3. ~ 11.
◈ 사 업 비 : 154백만원 (군 154)
◈ 사 업 량 : 정기안전점검 및 정밀안전점검용역 각 1식
◈ 주요내용 :「시설물의 안전관리에 관한 특별법」에 따른 법적 사항

❍ 2023. 3. : 용역 착수
❍ 2023. 11. : 용역 완료

담 당 자 상수도관리팀장 황영순(☎ 9720), 담당자 최진석(☎ 9712)

[10] 내포신도시 대규모수용가 유량조절밸브 설치

◈ 위　　치 : 내포신도시 내(극동, 효성, 롯데)
◈ 기　　간 : 2023. 1. ~ 5.
◈ 사 업 량 : 압력유지밸브 설치 3개소
◈ 사 업 비 : 150백만원 (군 150)
◈ 주요내용 : 대규모수용가(APT) 감압 및 압력유지밸브 설치로 정압 유지

❍ 2023. 1. : 대규모수용가 사전 협의
❍ 2023. 3. : 공사 착공
❍ 2023. 5. : 공사 준공

담 당 자 상수도관리팀장 황영순(☎ 9720), 담당자 최진석(☎ 9712)

[11] 금마면 고지대 급수구역 가압장 신설

◈ 위　　치 : 금마면 화양리 일원(금마중학교 인근)
◈ 기　　간 : 2023. 1. ~ 6.
◈ 사 업 비 : 120백만원 (군 120)
◈ 사 업 량 : 가압장 1개소 신설
◈ 주요내용 : 급수구역 전환(홍동→내포 배수지)에 따른 고지대 급수 안정화

❍ 2023. 1. ~ 2. : 실시설계용역 착수 및 완료
❍ 2023. 3. : 공사 착공
❍ 2023. 6. : 공사 준공

담 당 자 상수도관리팀장 황영순(☎ 9720), 담당자 최진석(☎ 9712)

[12] 상수관로 세척

◈ 위　　치 : 홍성읍 월산·옥암·대교 택지 3개소
◈ 사 업 량 : 상수관로 세척 연장=5.8km
◈ 사 업 비 : 300백만원 (군 300)
◈ 사업기간 : 2023. 1. ~ 6.
◈ 주요내용 : 노후 상수관로의 수질사고 예방 및 내구연한 증진

❍ 2023. 1. ~ 2. : 실시설계용역 착수 완료
❍ 2023. 3. : 공사 착공
❍ 2023. 6. : 공사 준공

담 당 자 상수도관리팀장 황영순(☎ 9720), 담당자 최진석(☎ 9712)

[13] 홍동배수지 급수구역 누수탐사용역

◈ 위　　치 : 광천읍, 금마면, 홍동면, 장곡면, 구항면 일원
◈ 기　　간 : 2023. 1. ~ 11.
◈ 사 업 비 : 200백만원 (군 200)
◈ 사 업 량 : 전문 누수탐사 업체를 통한 누수탐사 150건
◈ 주요내용 : 미신고 파열누수 발견 및 보수를 통한 유수율 향상

❍ 2023. 1. : 용역 착수
❍ 2023. 11. : 용역 완료

담 당 자 상수도관리팀장 황영순(☎ 9720), 담당자 서태원(☎ 9713)

[14] 유수율 통합관리 지원

◈ 위　　치 : 광천읍, 결성면 현대화 사업구역
◈ 기　　간 : 2023. 7. ~ 12.
◈ 사 업 비 : 162백만원 (도 49 군 113)
◈ 사 업 량 : 유수율 기술지원 및 설비운영
◈ 주요내용 : 현대화사업으로 개선된 유수율(85%) 통합 관리

❍ 2023. 3. : 실시협약 체결(7개 시·군 ↔ K-water)
※ 1단계(서천, 태안, 홍성, 예산) 2단계(공주, 보령, 청양)
❍ 2023. 7. : 통합센터 개소 및 업무 개시

담 당 자 상수도관리팀장 황영순(☎ 9720), 담당자 최진석(☎ 9712)

2 하수도정비 기본계획 수립 및 하수처리구역 확장

❖「하수도법」규정으로 기본계획 수립 후 5년이상 도래되어 내포신도시 인구유입과 공동주택 신축 등 지역여건 변화에 따른 재수립
❖ 하수도 보급률 향상으로 지하수 및 하천 수질환경 개선 및 토양 오염 예방

[1] 홍성군 하수도정비기본계획 및 물재이용관리계획 수립용역

◈ 위　　치 : 홍성군 행정구역내
◈ 용역기간 : 2023. 1. ~ 2025. 12.
◈ 용 역 비 : 1,800백만원(군 1,800)
- 2023년도 500백만원 / 2024년 이후 1,300백만원
◈ 과 업 량 : 기본계획 수립 1식, 물재이용 관리계획 수립 1식

❍ 2023년 추진계획
- 2023. 1. : 일상감사 및 계약심사 완료
- 2023. 2. : 사업수행능력평가 공고, 용역 발주 및 착수
- 2025. 12. : 용역 완료(금강유역환경청 승인)

담 당 자 하수도팀장 정상헌(☎ 9716), 담당자 이옥영(☎ 9717)

[2] 홍성 중앙분구 하수관로 정비

◈ 위　　치 : 홍성읍 월산리, 소향리, 내법리 일원
◈ 기　　간 : 2018. 1. ~ 2023. 6.
◈ 사 업 비 : 19,979백만원(국 12,405, 도 1,113, 군 6,461)
- 기투자 : 17,858백만원 / 2023년사업비 : 2,121백만원
◈ 사 업 량 : 하수관로 정비 연장=24.73km, 배수설비 473개소

❍ 추진현황
- 2019. 12. : 실시설계용역 완료 및 사업착공
- 2022. 12. : 공사 추진중(공정율 94%)

❍ 2023년 추진계획
- 2023. 3. : 2023년도분 공사 착공(홍성읍 월산리)
- 2023. 6. : 전체 사업 완료

담 당 자 하수도팀장 정상헌(☎ 9716), 담당자 최영석(☎ 9719)

[3] 홍성 서부분구 하수관로 정비

◈ 위　　치 : 홍성읍 월산리, 옥암리, 오관리 일원
◈ 기　　간 : 2019. 1. ~ 2023. 12.
◈ 사 업 비 : 13,499백만원(국 6,092, 도 2,082, 군 5,325)
- 기투자 : 7,333백만원　- 2023년사업비 : 6,166백만원
◈ 사 업 량 : 하수관로 정비 연장=10.55km, 배수설비 463개소

❍ 추진현황
- 2020. 12. : 실시설계용역 완료 및 사업착공
- 2022. 12. : 공사 추진중(공정율 60%)

❍ 2023년 추진계획
- 2023. 3. : 2023년도분 공사 착공(홍성읍 월산리)
- 2023. 12. : 전체 사업 완료

담 당 자 하수도팀장 정상헌(☎ 9716), 담당자 이옥영(☎ 9717)

[4] 광천읍 하수관로 정비

◈ 위　　치 : 광천읍 담산리, 소암리, 상정리 일원
◈ 기　　간 : 2021. 1. ~ 2025. 12.
◈ 총사업비 : 15,000백만원(국 7,500, 도 3,500, 군 4,000)
- 기투자 : 902백만원 / 2023년 : 446백만원 / 2024년 이후 : 13,652백만원
◈ 사 업 량 : 하수관로 정비 연장=19.68km, 배수설비 1,384개소

❍ 추진현황
- 2021. 9. : 실시설계용역 착수
- 2022. 2. : 실시설계용역 일시 중지(행정절차 이행, 공정율 50%)

❍ 2023년 추진계획
- 2023. 12. : 행정절차 이행 완료 후 재착수 및 실시설계용역 완료
- 2024. 3. : 공사 착공
- 2025. 12. : 공사 완료

담 당 자 하수도팀장 정상헌(☎ 9716), 담당자 이옥영(☎ 9717)

[5] 남당 공공하수처리시설 신설

◈ 위　　치 : 서부면 남당리, 어사리 일원
◈ 기　　간 : 2021. 1. ~ 2026. 12.
◈ 사 업 비 : 17,666백만원(국 12,362, 도 2,652, 군 2,652)
- 기투자 : 233백만원 / 2023년 : 194백만원 / 2024년 이후 : 17,239백만원
◈ 사 업 량 : 하수처리시설 2,000㎥/일, 하수관로 정비 연장=8.59㎞, 배수설비 210개소

❍ 추진현황
- 2021. 9. : 실시설계용역 착수
- 2022. 2. : 실시설계용역 일시 중지(행정절차 이행, 공정율 50%)

❍ 2023년 추진계획
- 2023. 12. : 행정절차 이행 완료 후 재착수 및 실시설계용역 완료
- 2024. 3. : 공사 착공
- 2026. 12. : 공사 완료

담 당 자 하수도팀장 정상헌(☎ 9716), 담당자 이옥영(☎ 9717)

[6] 덕산통사거리~구)홍성여고사거리 노후 우수관로 정비

◈ 위　　치 : 홍성읍 소향리 일원
◈ 기　　간 : 2023. 1. ~ 6.
◈ 사 업 비 : 500백만원(군 500)
◈ 사 업 량 : 우수관로 개량 연장=1.4㎞

❍ 추진현황
- 2022. 8. : 노후 하수관로 정비사업 실시설계 착수
- 2022. 11. : 하수관로 정밀조사용역 착수(덕산통 ↔ 구.홍여고)

❍ 2023년 추진계획
- 2023. 1. : 하수관로 정밀조사용역 및 실시설계 완료
- 2023. 3. : 공사 발주 및 착공
- 2023. 6. : 공사 완료

※ 관내 전체 하수관로 단계별 조사 후 국비보조사업 신청

담 당 자 하수도팀장 정상헌(☎ 9716), 담당자 최영석(☎ 9719)

3 환경기초시설 및 하수관로 운영관리

❖ 관내 운영중인 환경기초시설에 대하여 전문적이고 효율적인 운영관리를 통하여 적정한 하수처리

❖ 체계적인 하수도시설 유지관리를 통하여 안전사고 예방 및 내구연한 관리

[1] 환경기초시설 위탁운영

◈ 위　　치 : 홍성하수처리시설 외 33개소

◈ 운영기간 : 2023. 1. ~ 12.

◈ 운 영 비 : 4,600백만원(군 4,600)/년

◈ 사 업 량 : 환경기초시설 위탁·운영 1식(환경기초시설 34개소)

- 홍성·광천 하수처리시설, 소규모처리시설 27개소, 빗물펌프장, 홍성읍 3개분기점, 내포신도시 시설물, 홍성하수재이용시설

◈ 위 탁 자 : ㈜두현이엔씨 대표 김규열

○ 추진현황

- 2020. 4. : 홍성군 환경기초시설 운영관리 대행사업 협약

※ 협약기간 : 2020. 7. 1. ~ 2025. 6. 30.

○ 2023년 추진계획

- 2023. 1. : 2023년도분 운영관리 착수
- 2023. 4. : 2023년도 공공하수처리시설 관리대행 성과평가
- 2023. 12. : 2023년도분 운영비 정산 지급

담 당 자 하수도팀장 정상헌(☎ 9716), 담당자 이소정(☎ 9681)

[2] 내포신도시 공공하수처리시설 위탁운영

◈ 위　　치 : 홍북읍 내포신도시
◈ 운영기간 : 2023. 1. ~ 12.
◈ 운 영 비 : 3,100백만원(군 3,100)/년
◈ 사 업 량 : 내포공공하수처리시설 1개소(예산군 운영·관리)

❍ 추진현황
- 2015. 6. : 내포신도시 공공하수처리시설 운영관리 협약
  ※ 홍성군, 예산군, 충청남도, 충남개발공사
- 2021. 6. : 내포신도시 공공하수처리시설 운영관리 협약 변경
  ※ 홍성군, 예산군, 운영비 분담기준 변경
  (하수유입량 ⇒ 인구수 및 상수도사용량 비율로 위탁비 지급)

❍ 2023년 추진계획
- 2023. 1. ~ 12. : 운영관리 분담금 지급(홍성군→예산군)

담 당 자 하수도팀장 정상헌(☎ 9716), 담당자 이소정(☎ 9681)

[3] 하수관로 임대형 민자사업(BTL) 운영

◈ 위　　치 : 홍성·광천 하수처리구역내
◈ 기　　간 : 2023. 1. ~ 12.
※협약기간 : 2014. 1. ~ 2033. 12.
◈ 임대료 : 5,659백만원(국 3,888 군 1,771)/년, 운영비 : 1,405백만원(군 1,405)/년
◈ 과 업 량 : 하수관로 연장=100.9km, 배수설비 6,227개소

❍ 추진현황
- 2013. 12. : 하수관거 임대형 민자사업(BTL) 완료
- 2014. 1. : 임대형 민자사업 운영 개시

❍ 2023년 추진계획
- 2023. 1. ~ 12. : 하수도 운영관리 추진
- 2023. 1. ~ 12. : 분기별 운영관리 성과심사 및 임대료, 운영비 지급

담 당 자 하수도팀장 정상헌(☎ 9716), 담당자 최영석(☎ 9719)

4 체계적인 소규모 수도시설 및 지하수 보전 관리

❖ 지방상수도 미 급수지역내 소규모수도시설 효율적 관리를 통한 안정적인 먹는 물 공급
❖ 지하수의 적절한 개발·이용과 체계적인 보전 및 관리

[1] 소규모 수도시설 유지관리 및 시설 보수

◈ 대　　상 : 관내 소규모 수도시설 62개소
◈ 사 업 비 : 330백만원(군 330)
◈ 주요내용
- (유지관리) 전문업체를 통한 물탱크, 급수설비 등 수도시설 관리
- (시설보수) 시설 고장, 누수 등 급수 장애 발생 시 즉시 보수

❍ 2023. 1. : 유지관리 용역 및 시설 보수 착수
❍ 2023. 12. : 유지관리 용역 및 시설 보수 종료

담 당 자 지하수관리팀장 민진기(☎ 9811)

[2] 소규모 수도시설 지하수 사후관리

◈ 대　　상 : 소규모 수도시설 지하수(100톤 이상) 20개소
◈ 사 업 비 : 90백만원(군 90)
◈ 주요내용 : 법적 검사주기(2년)가 도래한 지하수의 검사·정비 시행

❍ 2023. 2. : 지하수 사후관리 착수
❍ 2023. 5. : 지하수 사후관리 종료 및 지하수관리 시스템 입력

담 당 자 지하수관리팀장 민진기(☎ 9811)

[3] 소규모 수도시설 수질검사

◈ 대　　상 : 소규모 수도시설 62개소, 수질측정망 5개소
◈ 기　　간 : 2023. 1. ~ 12.
◈ 사 업 비 : 49백만원(군비)
◈ 주요내용 : 분기·반기 등 법정 주기별 수질검사 시행
⇨ 분기검사(3회, 14항목), 반기검사(2회, 라돈), 년검사(1회, 60개 항목)

❍ 2023. 1. : 주기별 수질검사 착수
❍ 2023. 12. : 주기별 수질검사 완료

담 당 자 지하수관리팀장 민진기(☎ 9811)

[4] 소규모 수도시설 개량

◈ 대　　상 : 소규모 수도시설 3개소(왕지, 신풍, 소반)
◈ 기　　간 : 2023. 3. ~ 6.
◈ 사 업 비 : 400백만원(도 280, 군 120)
◈ 주요내용 : 노후관로 교체 2개소(연장=4.0km), 물탱크 교체 2개소
- (관 로 개 량) 홍동 왕지, 장곡 신풍
- (물탱크 교체) 홍동 왕지, 구항 소반

❍ 2023. 3. : 실시설계 완료
❍ 2023. 4. : 공사 착공
❍ 2023. 6. : 공사 준공

담 당 자 지하수관리팀장 민진기(☎ 9811)

[5] 소규모 수도시설 보안시설 설치

◈ 대　　상 : 소규모 수도시설 화리 등 6개소
◈ 기　　간 : 2023. 3. ~ 6.
◈ 사 업 비 : 48백만원(군 48)
◈ 주요내용 : 물탱크 무단침입 감시를 통한 신속한 사고대응 및 통합관리 시스템 구축으로 효율적인 시설 관리

❍ 2023. 3. : 보안시설 설치 행정예고
❍ 2023. 6. : 보안시설 설치 등 통합관리시스템 구축 완료

담 당 자 지하수관리팀장 민진기(☎ 9811)

[6] 음용지하수 수질검사

◈ 대　　상 : 지방상수도 급수구역 내 음용지하수 140개소
◈ 기　　간 : 2023. 2. ~ 7.
◈ 사 업 비 : 39백만원(도 7, 군 16, 기타 16)
◈ 주요내용 : 상수도 보급지역 내 일반가정 음용지하수 수질검사
- 검사결과 음용 부적합인 경우, 상수도 설치 등 계도로 군민 건강 증진

❍ 2023. 2. : 음용지하수 수질검사 신청 접수
❍ 2023. 3. : 대상자 확정
❍ 2023. 4. ~ 7. : 수질검사 시행 및 검사결과 통보

담 당 자 지하수관리팀장 민진기(☎ 9811) 담당자 고태식(☎ 9733)

Ⅳ 주요 사업비 조서

(단위 : 백만원)

사 업 명		2023년 소요 사업비				
		계	국비	도비	군비	기타
합계	21건	36,523.5	8,572	6,098	21,837.5	16
1	상하수도 요금현실화 용역	44	-	-	44	-
2	홍성지구 농어촌생활용수 개발	4,576.5	-	3,890	686.5	-
3	수도정비계획 수립 및 상수도관망 기술진단	400	-	-	400	-
4	경제적 목표유수율 85%달성 제고 대책	2,162	-	-	2,162	-
5	홍성터미널주변 도시 침수 예방	1,500	-	-	1,500	-
6	지방상수도 급수구역 확장	820	-	-	820	-
7	지방상수도 누수 보수	600	-	-	600	-
8	배수지 노후시설물 개선	200	-	-	200	-
9	배수지 안전점검	154	-	-	154	-
10	금마면 고지대 급수구역 가압장 신설	120	-	-	120	-
11	상수관로 세척	300	-	-	300	-
12	홍성 중앙분구 하수관로 정비	2,121	1,342	288	491	-
13	홍성 서부분구 하수관로 정비	6,166	2,983	1,492	1,691	-
14	광천읍 하수관로 정비	446	223	112	111	-
15	남당 공공하수처리시설 신설	194	136	29	29	-
16	노후 우수관로 정비	500	-	-	500	-
17	홍성군 하수도정비 기본계획 수립	500	-	-	500	-
18	환경기초시설 위탁·운영	4,600	-	-	4,600	-
19	내포신도시 공공하수처리시설 위탁·운영	3,100	-	-	3,100	-
20	하수관로 임대형 민자사업	7,064	3,888	-	3,176	-
21	소규모 수도시설 개량 등	956	-	287	653	16

신도시시설관리사업소

- 업무여건 및 추진방향
- 현안과제 추진계획
- 주요 업무 추진계획
- 주요 사업비 조서

Ⅰ 업무여건 및 추진방향

목표	체계적 시설물 관리로 만족도 높은 도시 환경 조성

업무 여건 및 추진 방향	○ '충남혁신도시 지방자치단체조합' 설립에 따른 직제 폐지 예정 ○ 조합 설립으로 홍성·예산군 관리 지역 통합 ⇨ 유지관리 대상 증가 ○ 혁신도시 지정 등 기대감으로 공동주택 등 내포신도시 개발 가속 ○ 내포신도시 3단계 준공(인수)에 따른 유지관리 대상 증가 ○ 다양한 연령층 주민들의 정주여건 개선 요구 증가 ○ 철저한 시설물 관리로 쾌적한 도시환경 조성 - 공원녹지 및 가로수의 체계적인 관리를 통해 도심 속 녹지숲 제공 - 도로시설물의 유지관리로 안전한 도로 환경 조성 - 철저한 공동구 시설물 관리로 재난 예방 및 원활한 에너지 공급

중점 과제	○ 공원녹지, 가로수의 체계적인 유지관리로 살고 싶은 신도시 조성 - 공원·녹지 및 시설물 유지관리(3,002백만원 / 홍예공원 등) - 명품가로숲 조성(80백만원 / 지방도609호 3km구간) ○ 도시계획시설물 유지관리로 정주여건 개선 - 신리마을사거리 교차로 개선(1,200백만원/초등학교5 지구에 가·감속차로 설치 및 좌회전대기차로, 유턴차로 설치 등) - 이주자택지 진출입로 개설(260백만원 / L=256m B=3.25~11.5m) ○ 공동구 시설물 유지관리 및 기능보강으로 안전사고 예방 - 공동구 환기구 계단형 사다리 설치(21백만원/2개소) - 공동구 전등 설비 교체(21백만원/90EA)

Ⅱ 현안과제 추진계획

1 신리마을(효성아파트)사거리 교차로 개선

❖ 신리마을(효성아파트) 사거리 교차로에 초등학교5로 개발계획 변경에 따른 가·감속차로 설치 및 좌회전 대기차로, 유턴차로 신설 등 주민들의 불편 사항 해소 및 교통사고 예방

❑ 사업개요

○ 사업기간 : 2023. 1. ~ 11.

○ 사 업 비 : 1,200백만원 (특별조정교부금 500, 군 100, 기타 600)

○ 위　　치 : 홍북읍 신경리 1921번지 일원

○ 사업내용

- 초등학교5 신설에 따른 가·감속차로 설치
- 좌회전 대기차로 신설, 유턴차로 신설 등

❑ 그동안 추진사항

○ 2022. 3. 30. : 교통영향평가 13차 변경심의 완료

○ 2022. 4. 5. : 개발계획(20차) 및 실시계획(18차) 변경 고시

○ 2022. 6. ~ 10. : 실시설계용역 완료

❑ 향후계획

○ 2023. 1. ~ 2. : 행정절차 이행(계약심사 및 일상감사 등)

○ 2023. 3. : 공사 착공

○ 2023. 11. : 공사 준공

올해 목표	◆ 사업 완료(2023. 11.)
담당자	도로관리팀장 장우선(☎ 9633), 담당자 이기환(☎ 9594)

2 이주자택지 진출입로 개설

❖ 이주자택지 접근성 개선으로 주민 불편 해소 및 지역경제 활성화

❑ 사업개요

○ 사업기간 : 2023. 1. ~ 11.

○ 사 업 비 : 260백만원 (특별조정교부금 130, 군 130)

○ 위 치 : 홍북읍 신경리 1909번지 일원

○ 사업내용

- 1차로 신설 L=220m B=3.25m, 진출입로 개설 L=36m B=11.5m
- 가로등이설 9개소, 관목, 교목 이식 등

❑ 그동안 추진사항

○ 2022. 12. 23 : 교통안전시설 심의 완료

❑ 향후계획

○ 2023. 1. ~ 2. : 실시설계용역 및 행정절차 이행 (계약심사, 일상감사)

○ 2023. 2. ~ 3. : 신도시개발사업 개발계획(22차) 및 실시계획(20차) 변경

○ 2023. 4. : 공사 착공

○ 2023. 11. : 공사 준공

올 해 목 표	◆ 사업 완료(2023. 11.)
담 당 자	도로관리팀장 장우선(☎ 9633), 담당자 이기환(☎ 9594)

Ⅲ 주요 업무 추진계획

1 신도시 공원 및 녹지 조성·관리

❖ 공원·녹지 및 가로수의 체계적 관리를 통해 살고 싶은 도시 환경 조성
❖ 시설물의 유지보수 등 안정적 관리로 공원 이용자의 만족도 제고

[1] 공원·녹지 및 시설물 유지관리

◈ 대　　상 : 내포신도시 내 공원·녹지 및 가로수
◈ 사 업 비 : 3,002백만원 (군 3,002)
◈ 주요내용 : 수목 생육환경 개선 및 시설물 유지관리, 제초, 병충해 방제 등

❍ 2023. 2. ~ 3. : 내포신도시 내 가로수 전정사업
❍ 2023. 4. ~ 6. : 상반기 공원·녹지 유지관리사업 추진
- 인력 및 기계 제초, 관목 전정, 친환경 약제살포
❍ 2023. 7. ~ 10. : 하반기 공원·녹지 유지관리사업 추진
- 인력 및 기계 제초, 관목 전정, 친환경 약제살포
❍ 2023. 11. ~ 12. : 시비 작업 추진

담 당 자 공원녹지관리팀장 육동희(☎ 9632), 담당자 강환승(☎ 9593)

[2] 어린이 물놀이장 운영관리

◈ 대　　상 : 홍북읍 신경리 1367번지 (어린이 물놀이장)
◈ 사 업 비 : 45백만원 (군 45)
◈ 주요내용 : 어린이 물놀이장 운영 및 관리

❍ 2023. 5. ~ 6. : 어린이 물놀이장 시범 운영 및 수질검사
- 시설물 운영을 위한 전기·수도 안전 점검실시
- 수질 측정 및 안전도 검사, 시설물 안전 검사
❍ 2023. 6. : 어린이 물놀이장 운영 용역 업체 선정 및 계약
❍ 2023. 7. ~ 8. : 어린이 물놀이장 운영 및 유지관리
❍ 2023. 9. ~ 12. : 물놀이장이 아닌 어린이놀이시설로 운영

담 당 자 공원녹지관리팀장 육동희(☎ 9632), 담당자 안정선(☎ 9592)

[3] 명품가로숲 조성

◈ 대　　상 : 내포신도시 내 지방도 609호 및 녹지공간
◈ 사 업 비 : 80백만원 (도 24, 군 56)
◈ 주요내용 : 가로수 식재 및 관리

❍ 2023. 2. ~ 3. : 실시 설계 착수 및 완료
❍ 2023. 3. ~ 4. : 수목 보식 및 식재
❍ 2023. 5. : 사업 완료
❍ 2023. 6. ~ 12. : 수목 관리

담 당 자 공원녹지관리팀장 육동희(☎ 9632), 담당자 강환승(☎ 9593)

2 신도시 도시 기반 시설 관리

❖ 도시계획시설물 유지관리로 보행자와 운전자의 안전한 환경 제공
❖ 교차로 개선 및 승하차구역 설치로 쾌적한 도로 환경 조성

[1] 도시계획시설물 유지관리사업

◈ 대　　상 : 홍북읍 신경리 일원
◈ 사 업 비 : 565백만원(군 565)
◈ 주요내용 : 도시계획도로 및 자전거도로 유지보수
하천시설물 유지보수, 교량 및 경관조명 유지보수 등

❍ 2023. 1. ~ 12. : 도시계획시설물 유지보수 등
❍ 2023. 5. ~ 9. : 지방하천 및 소하천 주변 풀베기(2회)
❍ 2023. 5. ~ 9. : 도시계획도로 내 보도예초(2회)

담 당 자 도로관리팀장 장우선(☎ 9633), 담당자 고경석(☎ 9595)

3 신도시 공동구 관리

❖ 공동구 방호 및 보안 기능 강화를 위한 설비 구축
❖ 공동구 시설물 관리를 위한 노후 설비 교체

[1] 공동구 본선 CCTV 교체 및 설치

◈ 대　　상 : 내포신도시 공동구 일원(한울마을사거리 ~ 예목의향사거리)
◈ 사 업 비 : 21백만원(군 21)
◈ 주요내용 : 공동구 중점관리 시설 CCTV 신규설치 (3개소)
노후 CCTV를 야간 감시기능이 지원되는 신형으로 교체(9개소)

○ 2023. 3. ~ 4. : 사업 착공 및 완료

담 당 자 공동구관리팀장 이희광(☎ 9586), 담당자 오한준(☎ 9588)

[2] 공동구 환기구 계단형 사다리 설치

◈ 대　　상 : 내포신도시 공동구 일원(한울마을사거리 ~ 예목의향사거리)
◈ 사 업 비 : 21백만원(군 21)
◈ 주요내용 : 환기구 내 수직 사다리를 계단형 사다리로 교체 설치(2개소)

○ 2023. 3. ~ 4. : 사업 착공 및 완료

담 당 자 공동구관리팀장 이희광(☎ 9586), 담당자 오한준(☎ 9588)

[3] 공동구 내 전등설비 교체

◈ 대　　상 : 내포신도시 공동구 일원(한울마을사거리 ~ 예목의향사거리)
◈ 사 업 비 : 21백만원(군 21)
◈ 주요내용 : 공동구 내부 노후 방습등 LED방습등으로 교체(90EA)
공동구 내 누전구간 점검 및 보수

○ 2023. 3. ~ 4. : 사업 착공 및 완료

담 당 자 공동구관리팀장 이희광(☎ 9586), 담당자 오한준(☎ 9588)

Ⅳ 주요 사업비 조서

(단위 : 백만원)

사 업 명		2023년 소요 사업비				
		계	국비	도비	군비	기타
합계	9건	5,215	-	24	3,961	1,230
1	신리마을(효성아파트)사거리 교차로 개선	1,200	-	-	100	1,100
2	이주자택지 진출입로 개설	260	-	-	130	130
3	공원·녹지 및 시설물 유지관리	3,002	-	-	3,002	-
4	어린이 물놀이장 운영관리	45	-	-	45	-
5	명품가로숲 조성	80	-	24	56	-
6	도시계획시설물 유지관리사업	565	-	-	565	-
7	공동구 본선 CCTV 교체 및 설치	21	-	-	21	-
8	공동구 환기구 계단형 사다리 설치	21	-	-	21	-
9	공동구 내 전등설비 교체	21	-	-	21	-

추모공원관리사업소

- 업무여건 및 추진방향
- 현안과제 추진계획
- 주요 업무 추진계획
- 주요 사업비 조서

Ⅰ 업무여건 및 추진방향

목표	증가하는 화장 수요에 대응하는 선진 장사인프라 조성

업무여건 및 추진방향	
	○ 장례문화의 변화로 기존 봉안 및 매장 외의 다양한 장사시설에 대한 수요 증가 - 자연장 조성으로 친환경적인 화장문화 조성 ○ 지속적 물가상승으로 인한 군 재정부담 가중 - 재정부담 완화를 위한 시설사용료 조정 ○ 증가하는 화장 수요에 대응하기 위한 화장시설 증축 및 개선 필요 - 노후 화장로 교체 및 지속적인 시설 보수 ○ 윤달, 청명·한식 등 특정 기간 개장유골 화장 및 추모 수요 대응 - 개장유골 화장 확대 운영하여 방문객 만족도 제고

중점과제	
	○ 군민이 편리하게 이용할 수 있는 자연친화적인 자연장지 조성 ○ 군 재정부담 경감을 위한 장사시설 사용료 현실화 ○ 추모공원 시설 보수 및 보강을 통한 안정적 장사시설 운영 ○ 윤달, 청명·한식 등 특정 기간 개장유골 화장 확대운영

Ⅱ 현안과제 추진계획

1 홍성 자연장지 조성사업

❖ 인구 고령화로 인한 사망자 증가, 가족구조의 변화 및 화장문화의 정착 등 변화하는 장사정책 환경에 대응하기 위한 친환경적인 자연장지 조성 필요

❑ 사업개요

❍ 사업기간 : 2023. ~ 2025. (3년간)

❍ 총사업비 : 7,000백만원 (국 3,800, 도 800, 군 2,400)

※ 2023년 본예산 편성 : 52백만원(군 52)

❍ 위　　치 : 갈산면 부기리 산 112-30번지 일원

❍ 조성면적 / 안치규모 : 54,296㎡(16,453평) / 20,000구

❍ 사업내용 : 친환경 자연장지 조성(수목형, 잔디형)

❑ 그동안 추진사항 또는 문제점 및 대책

❍ 2022. 10. : 유·무연분묘 연고자 파악 안내판 설치

❍ 2022. 12. : 지방재정투자심사 의뢰
갈산면 진죽마을 주민설명회 개최(12. 22.)

❑ 향후계획

❍ 2023. 1. : 현존지 분묘 위치도 및 물건조서 작성 기초조사 용역
문화재 지표조사 용역 착수

❍ 2023. 3. ~ 5. : 보상계획 열람공고, 분묘보상 산정 감정평가 의뢰
2024년 국고보조사업 신청, 유연분묘 보상 협의 및 계약

❍ 2023. 6. : 기본 및 실시설계 용역추진, 무연분묘 개장공고

❍ 2023. 12. : 실시계획 인가 및 관련 인허가 완료

올해 목표	◆ 유·무연분묘 이전보상 및 관련 인·허가 완료(2023. 12.)
담당자	운영팀장 이충태(☎ 9821), 담당자 이승주(☎ 9817)

2 장사시설 사용료 현실화 추진

❖ 지속적인 물가 및 인건비 상승으로 군 재정적 부담이 가중되고 있어 이를 완화할 수 있는 장사시설 사용료 현실화 추진

❑ 장사시설 사용료 변화 추이

(단위: 천원)

종별	구분	2007년		2009년		2013년		2022년	
		관내	관외	관내	관외	관내	관외	관내	관외
화장장	대인	200	300	250	400	300	600	300	600
봉안당	1위	500	750	500	750	600	900	600	900
유택동산	1위	10	10	10	10	10	10	10	10

❑ 장사시설 원가산정 결과

(단위: 천원)

종별	구분	현재사용료		산정사용료		**조정(1안)**		조정(2안)	
		관내	관외	관내	관외	**관내**	**관외**	관내	관외
기준						**산정사용료의 약75%**		산정사용료의 약60%	
화장장	대인	300	600	820	1,650	**600**	**1,200**	500	1,000
봉안당	1위	600	900	780	1,170	**780**	**1,170**	780	1,170
유택동산	1위	10	10	12	12	**12**	**12**	12	12

※ 관내 : 충청남도, 관외 : 타 시·도

※ 홍성군민의 경우 할인율을 높여 현재 수준으로 부과

○ **사용료 인상에 따른 이용객 부담과 타 시·군 장사시설 사용료를 고려하여 <u>1안을 기준으로 사용료 인상 추진</u>**

❑ 향후계획

○ 2023. 1. : 장사시설 사용료 인상안 군정조정위원회 심의·의결

○ 2023. 2. : 소비자정책위원회 심의, 홍성군 의회 정책협의회 설명

○ 2023. 3. : 충청남도 지방정부회의 협의 및 홍보

○ 2023. 6. : 홍성군 장사시설 운영 및 사용조례 개정

올해 목표	◆ 사용료 인상 조례개정 후 도내 시·군 홍보
담당자	운영팀장 이충태(☎ 9821), 담당자 신동훈(☎ 9820)

참고1 3년간 충남 내 시·군별 화장장 이용률 및 사용료

(2020. 1. 1. ~ 2022. 12. 12. 기준)

연 번	시 · 군	화장 수	금액(천원)	비율(%)
	계	19,473	5,379,750	100
1	서 산 시	3,330	999,000	17.1
2	당 진 시	3,294	988,200	16.9
3	예 산 군	3,119	935,700	16.0
4	홍 성 군	3,081	462,150	15.8
5	보 령 시	2,366	709,800	12.2
6	태 안 군	1,814	544,200	9.3
7	아 산 시	1,656	496,800	8.5
8	청 양 군	321	96,300	1.6
9	천 안 시	164	49,200	0.8
10	서 천 군	125	37,500	0.6
11	부 여 군	88	26,400	0.5
12	논 산 시	55	16,500	0.3
13	공 주 시	41	12,300	0.2
14	금 산 군	15	4,500	0.1
15	계 룡 시	4	1,200	0.0

※ 화장장려금 지급 기초단체 : 아산시(10만원), 보령시(30만원), 예산군(15만원)

참고2 중부권 타 시·군 화장시설 사용료 현황

(단위: 천원)

구분	홍성군	세종시	충청남도		충청북도		
			천안시	공주시	청주시	충주시	제천시
관내	150	160	100	100	100	100	50
준관내	300	320	300	500	300	-	300
관외	600	800	500	1,000	500	500	1,000

3 홍성추모공원 노후 화장시설 교체

❖ 노후 화장시설의 적기 교체를 통한 화장시설의 안정적 · 지속적 운영
❖ 일반화로에서 화장이 어려운 대형관 시신 증가에 따른 대형화로 설치

❑ 사업개요

○ 위　　치 : 홍성군 금마면 금마로516번길 85 내

○ 사업기간 : 2023. 1. ~ 11.

○ 총사업비 : 1,916백만원(국 1,341, 도 287, 군 288)

○ 사업내용 :

- 화장시설(화장로, 대기오염 방지설비) 4기 교체
- 제어 및 전기설비 등 교체
- 일반화로의 대형화 추진

❑ 향후계획

○ 2022. 12. : 설계완료

○ 2023. 3. : 계약심의, 일상감사 및 道계약심사

○ 2023. 3. : 발주(조달청 의뢰)

○ 2023. 10. : 시공 및 시운전 완료

○ 2023. 11. : 준공

올 해 목 표	◆ 노후 화장시설 적기 교체를 통한 화장시설의 안정적 운영 ◆ 대기오염 방지설비 미교체 잔여 4기 교체를 위한 국비확보(24년)
담 당 자	관리팀장 박선영(☎ 9822), 담당자 구본욱(☎ 9823)

Ⅲ 주요 업무 추진계획

1 추모공원 운영관리

❖ 선진 장사문화를 선도하기 위한 고품격 행정 서비스 제공
❖ 신속하고 친절한 업무 처리로 고객 만족도 제고

[1] 고객 중심 장사시설 운용

◈ 연간 시설 이용 수요 예상
- 화장(연 7,000구), 봉안(연 600위), 산골(연 300위)

◈ 윤달 내 증가하는 개장유골 화장 수요에 능동적 대응
- 개장유골 화장 확대 운영 예정

담 당 자 운영팀장 이충태(☎ 9821), 담당자 신동훈(☎ 9820)

[2] 화장 문화 정착을 위한 지속 지원

◈ 지원 대상 및 범위
- 국가유공자 및 기초생활수급자(생계·의료) : 화장료 면제
- 충남 내 무연고 행려자로 시장·군수가 인정한 사람 : 화장료 면제
- 홍성군민 : 화장료·봉안료·산골 이용료 50% 감면

※ 기초생활수급자 : 산골 이용료 50% 감면

담 당 자 운영팀장 이충태(☎ 9821), 담당자 신동훈(☎ 9820)

[3] 봉안계약 만료 유골 재계약 및 반환 추진

◈ 계약기간(15년)이 만료된 유골의 연고자와 반환 또는 재계약 진행
- 방 법 : 분기별로 계약만료 유골의 연고자를 조사하여 개별 연락 및 공고를 통한 반환 및 재계약 여부 진행
- 대 상 : 2009년 이전 봉안한 유골의 신청자 또는 연고자

담 당 자 운영팀장 이충태(☎ 9821), 담당자 신동훈(☎ 9820)

2 추모공원 시설 유지보수

❖ 추모공원 내 노후 시설 보수로 안정적인 장사시설 운영

[1] 봉안당 진출입로 바닥 보수공사

◈ 대　　상 : 추모공원 봉안당
◈ 사 업 비 : 81백만원(군 81)
◈ 주요내용 : 파손 및 노후된 봉안당 바닥 보수로 시설 안전 확보

❍ 업무 추진 계획
- 2022. 3월 : 공사 착공
- 2022. 6월 : 공사 준공 및 완료

담 당 자 관리팀장 박선영(☎ 9822), 담당자 송진하(☎ 9826)

[2] 옥상시설물 보수공사

◈ 대　　상 : 추모공원 옥상 내
◈ 사 업 비 : 38백만원(군 38)
◈ 주요내용 : 추모공원 내 노후된 옥상시설물 보수로 쾌적한 환경 유지

❍ 업무 추진 계획
- 2022. 2월 : 설계 및 발주
- 2022. 3월 : 공사 착공
- 2022. 6월 : 공사 준공 및 완료

담 당 자 관리팀장 박선영(☎ 9822), 담당자 송진하(☎ 9826)

[3] 장사시설 및 화장로 유지관리 보수

◈ 대　　상 : 추모공원 내
◈ 사 업 비 : 351백만원(군 351)
◈ 주요내용 : 정기 점검 및 보수를 통한 안정적 장사시설 운영

❍ 업무 추진 계획
- 연중 추진 : 장사시설 수시 보수 및 세라믹화이버 등 소모품 적기 교체

담 당 자 관리팀장 박선영(☎ 9822), 담당자 구본욱(☎ 9823)

Ⅳ 주요 사업비 조서

(단위 : 백만원)

사 업 명		2023년 소요 사업비				
		계	국비	도비	군비	기타
합계	5건	2,438	1,341	287	810	-
1	홍성 자연장지 조성사업	52	-	-	52	-
2	홍성추모공원 노후 화장시설 교체	1,916	1,341	287	288	-
3	봉안당 진출입로 바닥 보수공사	81	-	-	81	-
4	옥상시설물 보수공사	38	-	-	38	-
5	장사시설 및 화장로 유지관리 보수	351	-	-	351	-